Č. 180

ZPRAVODAJ

VYŠEL 17. 12. 2024

OBCE ŘEPIŠTĚ

Vesnice Moravskoslezského kraje roku 2012

Přejeme Vám radostné a požehnané svátky vánoční naplněné pokojem, pokorou a láskou. Do nového roku 2025 přejeme pevné zdraví, štěstí, lásku a mír ve Vašich srdcích i domovech. Ať Vás neopouští víra a naděje, které Vám pomohou překonat všechny životní výzvy.

Rostislav Kožušník
starosta

Ing. Lucie Matušková
místostarostka

Pour féliciter 2025

WWW.REPISTE.EU

Obecní úřad bude pro veřejnost otevřen do 18. prosince 2024 a poté znovu od 6. ledna 2025.

Přejeme krásné prožití Vánočních svátků.

Kalendář na rok 2025 zdarma do každé domácnosti

Obec Řepiště i letos připravila pro své občany stolní kalendáře zdarma. Kalendář na rok 2025 je tentokrát tematicky zaměřen na akce pořádané v obci. Součástí kalendáře jsou také důležité informace, jako jsou termíny svozu odpadu, důležité kontakty a plánované obecní akce.

Kalendáře si můžete vyzvednout na Obecním úřadě v Řepištích během úředních dnů po Novém roce, tedy od 6.1.2025 až do konce února 2025. Doručování kalendářů do poštovních schránek bohužel není možné. Neváhejte si vyzvednout tento praktický a zároveň vzpomínkový kalendář!

Ing. Lucie Matušková, místostarostka

Poděkování za vánoční stromy

Obec Řepiště děkuje panu Tomášovi Sotorníkovi za darování vánočního stromu, který nyní zdobí prostor před obecním úřadem, a panu Karlu Ryšavému za druhý strom, jenž byl umístěn na nový zahradní dvůr Základní školy Řepiště. Vaše štědrost přispěla k vytvoření sváteční atmosféry v naší obci, za což Vám srdečně děkujeme.

Poděkování za dar pro jednotku dobrovolných hasičů Řepiště

Jménem jednotky dobrovolných hasičů Řepiště bych chtěl poděkovat firmě Holík International a neziskovému spolku S nadějí za štědrý dar v podobě zásahových rukavic a bot. Darovaná výstroj představuje pro naše hasiče nejen velkou pomoc, ale také důležitý prvek pro zvýšení jejich bezpečnosti. Vaší podpory si velmi vážíme. Poděkování rovněž patří panu Pavlu Bortelovi z HZS MSK JPO Nošovice, který se o získání daru zasloužil. Ještě jednou DĚKUJEME.

Jaromír Adamus,
velitel jednotky dobrovolných hasičů Řepiště

Oslavy konce roku

Blíží se konec roku, který je často spojen s bujarými oslavami, zábavou a používáním pyrotechniky. Rádi bychom vás proto upozornili na nutnost dodržování bezpečnostních opatření při manipulaci s pyrotechnickými prostředky. Používání pyrotechniky vyžaduje maximální obezřetnost. Dbejte na to, aby byla používána pouze na bezpečných místech, mimo dosah dětí a za dodržení všech návodů od výrobce. Jakákoli neopatrnost může vést k vážným úrazům nebo škodám na majetku.

Nezapomínejme také na zvířata. Pro domácí mazlíčky, ale i volně žijící zvířata je hluk z pyrotechniky zdrojem obrovského stresu, který může mít vážné zdravotní následky. Zkuste proto minimalizovat hlučné oslavy.

Přejeme vám, aby vaše oslavy konce roku proběhly v klidu, bezpečí a radosti. Děkujeme, že svým ohleduplným chováním přispíváte ke spokojenosti všech obyvatel naší obce.

OZO!!! víme, co s odpady

První vývoz popelnic v roce 2025 proběhne v sobotu dne 4.1.2025!

Dynamika křesťanských Vánoc

Milí čtenáři! Pro nikoho z nás není tajemstvím, že se opět blíží Vánoce. Mnozí si pod tím pojmem představují různé, někdy dokonce protikladné skutečnosti. Někdo bude během svátečních dnů naplno slavit a odpočívat, někdo cestovat, další bude mít třeba o svátcích zrovna službu v nemocnici nebo jako hasič či vykonávat jinou neodkladnou práci. Nelze zapomenout také na ty, na něž při blížícím se slavení dolehne stín nedávných povodní, nemoci nebo ztráty někoho blízkého. Nicméně pro každého z nás bez výjimky přichází v kalendáři Štědrý den a vánoční svátky. Často slyším, že spolu s dobou se také mění u mnohých přístup k těmto vánočním dnům a zároveň způsob jejich prožívání a slavení. Je tomu tak? Zcela určitě ano. K lepšímu nebo k horšímu? Těžko říct. To musí zhodnotit každý sám. Já osobně se těším na křesťanské Vánoce. Když takto pojmenuji, na co se připravuji, cíl se stává jasný bez ohledu na dobu, která se mění. Chci prostě opět zakusit, o čem zpívá starobylá koleda Adéste fidéles, kde český překlad jedné její sloky zní: "Bůh s námi je spřízněn, lidský úděl sdílí." U hledání pravé podstaty Vánoc mi přichází na mysl určité zvyky. Možná někteří vzpomínáte, jak loni na "půlnoční" jsem hovořil o zvyku, který mají lidé ve Štramberku, že vystavují domácí betlémy v oknech svých domů a tím ukazují jejich krásu všem kolemjdoucím. Potěšil mě fakt, že někteří během svátečních dnů opravdu jeli do Štramberku se přesvědčit na vlastní oči a pokud vím, nebyli zklamáni. Z mládí, z tuzemska i ze zahraničí, vzpomínám na různé dynamické formy hledání Betléma. Třeba v rakouském Štýrsku mě oslovil zvyk, kdy po farnostech putoval v adventním čase obraz těhotné Panny Marie. Místní se scházeli každý den na jiném místě k modlitbě, tak symbolicky doprovázeli matku, která hledala vhodné místo pro narození svého syna. Našla je nakonec na Štědrý den v betlémě vystaveném v kostele. Také z mých prvních kněžských let vzpomínám, jak v jedné farnosti u Ostravy měli ve zvyku hledat Ježíška. Jak? Skupina nadšenců kráčela několik hodin v přírodě, modlili se a zpívali, až nakonec doputovali do Betléma. Nemám jistotu, nakolik tyto zvyky stále ještě fungují. Jak už bylo řečeno, doba se mění. Oslovovala mě ovšem jejich určitá dynamika. Lidé místo toho, aby byli zalezlí nebo soustředění na sebe, otevírali se podstatě křesťanských Vánoc. Orientovali se na Toho, který je tím hlavním v každém betlémě. A tak bych přál Vám všem, milí přátelé, aby všechny tradice tohoto času, veškeré besedy, koncerty, večírky, nadílky, punče, trhy a všechno ostatní, co se v těchto dnech odehrává a co absolvujeme, nám nezatemnilo podstatu vánočního slavení! Osobně bych radil vyhledávat to, co nás skutečně přiblíží k Božímu dítěti v jeslích. Však toto dítě, a jedině ono, je schopno ohřát naše srdce a naplnit je štědře tím, co nám skutečně schází a o čem možná ani nevíme. Stojí tedy za to dát si tu práci, hledat v sobě a kolem sebe Ježíška, nacházet ho a přijmout. Požehnané vánoční dny a šťastný nový rok přeje Váš

P. Adrian Wykręt, farář.

Tříkrálová sbírka letos oslaví čtvrt století své existence

Blíží se Vánoce a Nový rok, a Tříkrálová sbírka je už 25 let završením tohoto období. Její novodobé počátky, navazující na starodávnou lidovou tradici, mají stopy v olomoucké arcidiecézi, ve které před čtvrt stoletím vyrazili poprvé do ulic Tři králové. Od té doby se postupem času stala Tříkrálová sbírka největší dobročinnou sbírkovou akcí v České republice, do které se zapojí každoročně více než 70 tisíc dobrovolníků a při které se za celou dobu existence sbírky vybralo pro potřebné už 2 miliardy korun. Vedle těchto pozoruhodných čísel se zároveň pro řadu lidí stala symbolem propojení mezi lidmi.

QR Platba

Koledníky bude možné zahlédnout v ulicích v tradičním termínu 1.-14. ledna, v závislosti na koordinaci v daném městě, obci či farnosti. Spolu s tím budou v městech a obcích rozmístěny statické pokladničky, jejichž seznam bude uveřejněn na webových stránkách Charity Frýdek-Místek. Do konce ledna pak bude možné přispět rovněž bezhotovostní platbou na sbírkový účet – 66008822/0800, pro Charitu Frýdek-Místek pod VS:777988004, nebo prostřednictvím QR kódu v mobilní bankovní aplikaci. Další možností pak je využití platební brány portálu www.trikralovasbirka.cz.

Každý rok je sbírka zaměřena na konkrétní potřeby a činnosti jednotlivých Charit, které jsou schváleny tříkrálovou komisí v rámci Diecézní charity ostravsko-opavské. V případě Charity Frýdek-Místek to budou opravy a úpravy v pobytových zařízeních, obměna vozového parku terénních služeb a podpora doučování. „Pojítkem pro naše záměry na využití sbírky jsou naši klienti, jejich životy a příběhy. Ať se již jedná o úpravy a zkvalitňování prostředí, ve kterém žijí, nebo o zajištění prostředků, abychom se k nim dostali nebo jim něco zprostředkovali. Proto patří velké poděkování všem, kdo se do sbírky jakkoli zapojí – koledníkům, organizátorům a dárcům, všem, kdo spolu s námi tuto krásnou tradici vytváří," uzavírá Martin Hořínek.

S Tříkrálovou sbírkou jsou spojeny rovněž doprovodné akce a setkání, konkrétně ve Frýdku-Místku tradiční Tříkrálový průvod, který se uskuteční 4. ledna, dále mše svatá na poděkování všem, kteří se do sbírky zapojili – termín 29.12. v 16 hod. v Místku (spojená s požehnáním koledníkům) nebo Tříkrálový koncert pořádaný Českou televizí na začátku ledna. Letos bude v přímém přenosu odvysílán 5. ledna v 18 hod. na programu ČT1.

Zastupitelstvo obce

Dne 04.12.2024 proběhlo 13. zasedání zastupitelstva obce Řepiště ve společenském sále Obecní hospody U Máně.

Program zasedání

1. Zahájení,
2. Kontrola usnesení,
3. Informace ze schůzí Rady obce Řepiště,
4. Zprávy z výborů,
5. Hospodaření obce a plnění rozpočtu k 31.10.2024,
6. Výsledek dílčího přezkumu hospodaření obce Řepiště za rok 2024,
7. Obecně závazná vyhláška obce Řepiště o stanovení obecního systému odpadového hospodářství,
8. Obecně závazná vyhláška obce Řepiště o místním poplatku za odkládání komunálního odpadu z nemovité věci,
9. Modernizace veřejného sportoviště Řepiště,
10. Centrum obce Řepiště,
11. Aktuální informace o přípravě a realizaci projektů obce,
12. Uzavření Smlouvy o zajištění služeb pro Českou poštu, s.p. – zřízení provozovny Pošta Partner v obci Řepiště,
13. Výroční zpráva o činnosti školy za školní rok 2023/2024,
14. Poskytnutí darů, dotací a půjček z rozpočtu obce,
15. Plán sportovních, společenských a kulturních akcí na rok 2025,
16. Vytvoření společenství obcí s názvem Společenství obcí Frýdecko-Místecka a vstup obce Řepiště do tohoto společenství,
17. Pracovněprávní vztah mezi obcí Řepiště a členem zastupitelstva obce,
18. Rozpočtová opatření,
19. Rozpočtové provizorium na rok 2025 a příprava rozpočtu na rok 2025,
20. Různé,
21. Závěr.

Během zastupitelstva vzali zastupitelé na vědomí hospodaření obce a plnění rozpočtu k 31.10.2024:

celkové příjmy:	72.906.867,94 Kč, 80,03 % rozpočtu
celkové výdaje:	44.259.138,63 Kč, 54,14 % rozpočtu
saldo (rozpočtový přebytek):	28.647.729,31 Kč
Financování:	- 28.647.729,31 Kč
Stav na účtech a pokladně obce:	33.625.166,61 Kč

Zastupitelstvo obce schválilo vydání obecně závazné vyhlášky obce Řepiště o stanovení obecního systému odpadového hospodářství účinnou od 1.1.2025 a schválilo vydání obecně závazné vyhlášky obce Řepiště o místním poplatku za odkládání komunálního odpadu z nemovité věci účinnou od 1.1.2025.

Dále zastupitelstvo obce Řepiště schválilo realizaci projektu „Modernizace veřejného sportoviště Řepiště“ s předpokládanými náklady 9,7 mil. Kč, předpokládaná dotace 82,5 %, tj. 8 mil. Kč, realizace do 31.10.2025. A zároveň schválilo přijetí této dotace od Ministerstva životního prostředí.

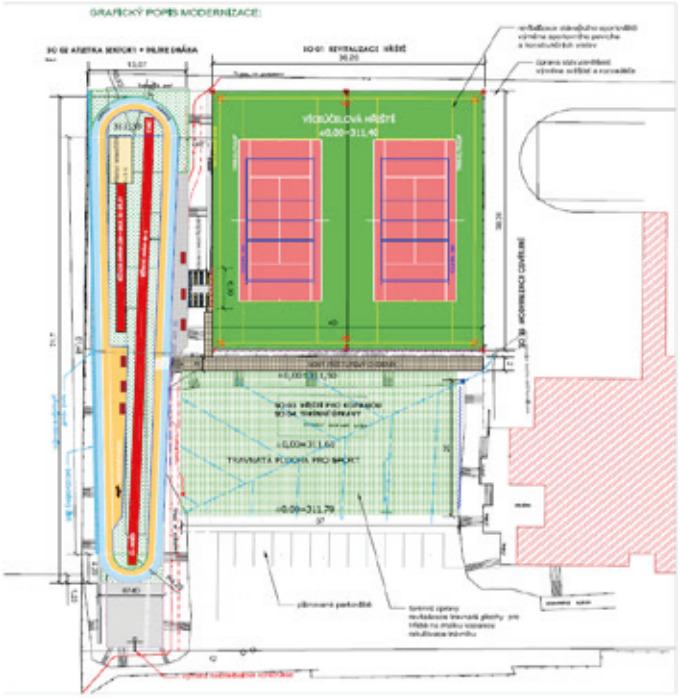

Zastupitelstvo se na svém zasedání zabývalo Urbanistickou studii obce Řepiště, aktualizaci 2024, která zahrnuje i projekt Centrum obce. Zastupitelstvo aktualizaci Urbanistické studie následně schválilo.

Zastupitelstvo dále schválilo

- realizaci projektu „Komunální technika pro údržbu zeleně, veřejných prostranství a sportovišť, Obec Řepiště“, spočívající v nákupu traktoru s žacím ústrojím se sběrem, předpokládané náklady max. 702 tis. Kč, předpokládaná dotace 80 %, tj. 562 tis. Kč, realizace do 19.09.2025;
- zřízení pobočky Pošta Partner v Řepištích pod obcí Řepiště od 01.04.2025 a schvaluje uzavření Smlouvy o zajištění služeb pro Českou poštu;
- bezúročnou finanční zápůjčku pobočnému spolku SH ČMS - Sbor dobrovolných hasičů Řepiště, z.s., IČ 68334770, Mírová 166, Řepiště, v celkové výši 180.000,- Kč, a to na předfinancování nákladů projektu „Mobilní spolkové centrum SDH Řepiště“ v rámci dotace z programu Projektové intervence rozvoje venkova – LEADER ze Státního zemědělského intervenčního fondu, termín vrácení dotace do 30 dnů od vyplacení dotace maximálně do 31.12.2025;
- dodatek č. 1 ke Smlouvě o finanční zápůjčce ze dne 23.06.2022 se spolkem TJ Řepiště, z.s., IČ 478 61 304, Sportovní 181, Řepiště, v celkové výši 80.000,- Kč na přípravné práce a podání žádosti o dotaci do Národní sportovní agentury ČR na akci výstavby tribuny pro

160 diváků na parc.č. 763/1 k.ú. a obec Řepiště, a to posunutí termínu vrácení zápůjčky nově do 1 roku od ukončení realizace projektu výstavby tribuny, maximálně do 31.12.2026;
- Smlouvu o vytvoření společenství obcí s názvem Společenství obcí Frýdecko-Místecka včetně přílohy č. 1 Stanovy, a výslovně souhlasí se vstupem obce Řepiště do tohoto společenství obcí a pověřuje starostu k zastupování obce v orgánech společenství;
- realizaci plánovaných investičních projektů obce v r. 2024 Aktualizaci č. 5 ze dne 04.12.2024, v konečné celkové výši 52.984.000,- Kč;
- pravidla rozpočtového provizoria obce na rok 2025 dle přílohy.

Zastupitelstvo na svém zasedání schvalovalo dotace na rok 2025, a to:
- Spolku Moravskoslezská Sinfonietta, z.s. v celkové výši 70.000,- Kč, a to na spolufinancování akce – koncertu Talent kvete na jaře – v březnu 2025
- Spolku TJ Řepiště, z.s., na rok 2025, v celkové výši 80.000,- Kč, a to na činnost a provoz TJ Řepiště a údržbu sportoviště a budovy ve výši 30.000,- Kč a na práci s mládeží ve výši 50.000,- Kč s termínem vyplácení v roce 2025

Mezi posledními probíranými body bylo rozpočtové opatření č. 9/2024, které upravilo rozpočet obce 2024 následovně:

Příjmy celkem	99.260.000,- Kč,
Výdaje celkem	92.812.000,- Kč,
Rozpočtový přebytek	6.448.000,- Kč,
Financování	- 6.448.000,- Kč.

Celé znění usnesení zastupitelstva naleznete na www.repiste.eu nebo přes QR kód uvedený v článku.

Návrh centra obce

Aktualizace urbanistické studie obce Řepiště

Úprava zahrady u Komunitního domu v Řepišti

Na přelomu měsíce října a listopadu jsme zahájili práce na úpravě zahrady u Komunitního domu v Řepišti. Aktuálně probíhají terénní úpravy a výsadba prvních rostlin, které budou součástí této nové relaxační a komunitní zóny.Zahrada je rozdělena na dvě části, jedna bude sloužit pro odpočinek obyvatelům Komunitního domu a druhá část je „připojena“ ke spolkové místnosti, která bude sloužit místním spolkům pro odpočinek, setkávání a trávení společných chvil na zahradě, čerstvém vzduchu. Projekt zahrady zahrnuje rozmanité výsadby, odpočinkové zóny i plochu ohniště. Věříme, že se toto místo stane oblíbeným prostorem.

Rostislav Kožušník, starosta

Tělocvična Řepiště

Děkujeme Vám za přízeň v letošním roce
a do nového roku přejeme hodně zdraví, štěstí a spokojenosti.

Pro příští rok Vám opět nabízíme k prodeji u správce tělocvičny
permanentky na rok **2025**

Cena 1000,- Kč…….hodnota 1100,-Kč
Cena 500,- Kč…….hodnota 550,-Kč

Vánoční provozní doba

23. 12. 2024 - 26. 12. 2024	**Zavřeno**
27. 12. 2024	**15:00 - 22:00**
28. 12. 2024 - 29.12.2024	**8:00 - 20:00**
30.12. 2024	**15:00 - 22:00**
31. 12. 2024 - 01. 01. 2025	**Zavřeno**

Běžný provoz zahájen od 2. 1. 2025

Náhradní termíny možno domluvit se správci tělocvičny.

Přejeme krásné Vánoce a šťastný nový rok!

Nová turistická brožurka: Výletník pro všechny!

Svazek obcí Region Slezská brána ve spolupráci se Střediskem volného času Vratimov a seniorskými kluby z regionu připravil a vydal turistického průvodce s názvem „Výletník pro všechny“. Publikace obsahuje sedmnáct tipů na malé výlety v našich obcích. Osobitou součástí je osmnáctá trasa polského města Pszczyna, které se stalo přeshraničním partnerem v rámci projektu.

A pro koho je výletník vlastně určen? Jak už napovídá jeho název, skutečně pro každého. Trasy jsou navrženy tak, aby byly přístupné i pro méně zdatné turisty, seniory nebo rodiny s dětmi. Jedná se o pohodové procházky o délce okolo 4 km, během nichž můžete objevovat přírodu, památky a další zajímavosti našich obcí.

V publikaci najdete podrobné mapky s vyznačenými trasami, QR kódy pro snadné použití na mobilních zařízeních, popisy tras, tipy na občerstvení a další doporučení.

Výletník je pro zájemce k dispozici zdarma na obecním úřadě. Věříme, že Vám zpříjemní chvíle strávené v přírodě a pomůže objevit jedinečné kouzlo Slezské brány.

Přejeme Vám příjemné putování a spoustu krásných zážitků!

Ing. Kristýna Koláčková,
tajemnice svazku obcí Region Slezská brána

Informace k výběru poplatku za komunální odpad za rok 2024

SPLATNOST MÍSTNÍHO POPLATKU ZA KOMUNÁLNÍ ODPAD ZA ROK 2024
SPLÁTKA JE SPLATNÁ OD 01.01. – 31.03.2025!

Objem nádoby litry	Tarif	Četnost svozů	Sazba poplatku Kč/l	Počet svozů za rok	Poplatek za rok Kč
80	P101	1 x za 14 dní	0,9	26	1.872
80	P111	1 x týdně	0,9	52	3.744
80	P191	1 x měsíčně	0,9	13	936
120	P201	1 x za 14 dní	0,9	26	2.808
120	P207	1 x za 14 dní v zimě *	0,9	15	1.620
120	P211	1 x týdně	0,9	52	5.616
120	P261	1 x týdně v zimě *,1 x 14 dní v létě	0,9	41	4.428
120	P271	1 x týdně v zimě *	0,9	30	3.240
120	P291	1 x měsíčně	0,9	13	1.404
240	P301	1 x za 14 dní	0,9	26	5.616
240	P311	1 x týdně	0,9	52	11.232
1100	K101	1 x za 14 dní	0,9	26	25.740
1100	K111	1 x týdně	0,9	52	51.480

** zimní období od 1.10. do 30.4., tj. 7 měsíců*

Místní poplatek lze uhradit:

- převodem na bankovní účet obce, a to na bankovní účet obce vedený u České spořitelny, a.s. na číslo účtu: 1682051319/0800

  Variabilní symbol (VS) – 1345+číslo domu, např. 1345178

- v hotovosti na pokladně Obecního úřadu Řepiště, a to v době pokladních hodin:

Pondělí	8:00 – 11:30	12:00 – 17:00 hodin
Úterý	8:00 – 11:30	12:00 – 15:00 hodin
Středa	8:00 – 11:30	12:00 – 17:00 hodin

Poplatníci, kteří během dílčího období měli změnu frekvence či velikosti nádoby, můžou zavolat na obecní úřad, tel.: 558 671 925, 601 528 638 anebo napsat na e-mail: obec@repiste.eu pro zjištění částky poplatku za rok 2024.

Poplatek za psa v roce 2025

Upozorňujeme držitelé psů na povinnost zaplatit poplatek ze psů starších 3 měsíců na rok 2025 v termínu do 30. června 2025.

Sazba poplatku za kalendářní rok 2024 činí:

a) za jednoho psa 200 Kč,

b) za druhého a každého dalšího psa téhož držitele 600 Kč,

c) za druhého a každého dalšího psa téhož držitele, kterým je osoba starší 65 let 300 Kč.

Místní poplatek lze uhradit:

- **převodem na bankovní účet obce**, a to na bankovní účet obce vedený u České spořitelny, a.s. na číslo účtu: **1682051319/0800**
  Variabilní symbol (VS) – číslo domu+rok, např. 1782025

- **v hotovosti na pokladně** Obecního úřadu Řepiště, a to **v době pokladních hodin:**

Pondělí	8:00 – 11:30	12:00 – 17:00 hodin
Úterý	8:00 – 11:30	12:00 – 15:00 hodin
Středa	8:00 – 11:30	12:00 – 17:00 hodin

Svoz komunálního odpadu v roce 2025

Svozový kalendář - 2025 Řepiště- komunál

OZO!!!

2025	Dny v týdnu							Týden
	Po	Út	St	Čt	Pá	So	Ne	
Leden			1	2	3	4	5	1
	6	7	8	9	10	11	12	2
	13	14	15	16	17	18	19	3
	20	21	22	23	24	25	26	4
	27	28	29	30	31			5
Únor						1	2	5
	3	4	5	6	7	8	9	6
	10	11	12	13	14	15	16	7
	17	18	19	20	21	22	23	8
	24	25	26	27	28			9
Březen						1	2	9
	3	4	5	6	7	8	9	10
	10	11	12	13	14	15	16	11
	17	18	19	20	21	22	23	12
	24	25	26	27	28	29	30	13
	31							14
Duben		1	2	3	4	5	6	14
	7	8	9	10	11	12	13	15
	14	15	16	17	18	19	20	16
	21	22	23	24	25	26	27	17
	28	29	30					18
Květen				1	2	3	4	18
	5	6	7	8	9	10	11	19
	12	13	14	15	16	17	18	20
	19	20	21	22	23	24	25	21
	26	27	28	29	30	31		22
Červen							1	22
	2	3	4	5	6	7	8	23
	9	10	11	12	13	14	15	24
	16	17	18	19	20	21	22	25
	23	24	25	26	27	28	29	26
	30							27

2025	Dny v týdnu							Týden
	Po	Út	St	Čt	Pá	So	Ne	
Červenec		1	2	3	4	5	6	27
	7	8	9	10	11	12	13	28
	14	15	16	17	18	19	20	29
	21	22	23	24	25	26	27	30
	28	29	30	31				31
Srpen					1	2	3	31
	4	5	6	7	8	9	10	32
	11	12	13	14	15	16	17	33
	18	19	20	21	22	23	24	34
	25	26	27	28	29	30	31	35
Září	1	2	3	4	5	6	7	36
	8	9	10	11	12	13	14	37
	15	16	17	18	19	20	21	38
	22	23	24	25	26	27	28	39
	29	30						40
Říjen			1	2	3	4	5	40
	6	7	8	9	10	11	12	41
	13	14	15	16	17	18	19	42
	20	21	22	23	24	25	26	43
	27	28	29	30	31			44
Listopad						1	2	44
	3	4	5	6	7	8	9	45
	10	11	12	13	14	15	16	46
	17	18	19	20	21	22	23	47
	24	25	26	27	28	29	30	48
Prosinec	1	2	3	4	5	6	7	49
	8	9	10	11	12	13	14	50
	15	16	17	18	19	20	21	51
	22	23	24	25	26	27	28	52
	29	30	31	1	2	3	4	1/2026

svoz nádob na směsný komunální odpad týdenních + 14 denních + 1x 28dní Řepiště, týdenních Rakovec

svoz nádob na směsný komunální odpad týdenních Řepiště, týdenních + 14 denních + 1x 28dní Rakovec

svoz nádob na komunální odpad týdenních + 14-ti denních Řepiště , týdenních popelnic Rakovec

svoz nádob na směsný komunální odpad týdenních Řepiště, týdenních + 14denních Rakovec

Poznámky:
Kontejnery na papír - vyváží se každou středu a sobotu
Kontejnery na plast - vyváží se každé úterý a sobotu

Svozový kalendář - 2025 Řepiště BIO

OZO!!!

2025	Dny v týdnu							Týden
	Po	Út	St	Čt	Pá	So	Ne	
Leden			1	2	3	4	5	1
	6	7	8	9	10	11	12	2
	13	14	15	16	17	18	19	3
	20	21	22	23	24	25	26	4
	27	28	29	30	31			5
Únor						1	2	5
	3	4	5	6	7	8	9	6
	10	11	12	13	14	15	16	7
	17	18	19	20	21	22	23	8
	24	25	26	27	28			9
Březen						1	2	9
	3	4	5	6	7	8	9	10
	10	11	12	13	14	15	16	11
	17	18	19	20	21	22	23	12
	24	25	26	27	28	29	30	13
	31							14
Duben		1	2	3	4	5	6	14
	7	8	9	10	11	12	13	15
	14	15	16	17	18	19	20	16
	21	22	23	24	25	26	27	17
	28	29	30					18
Květen				1	2	3	4	18
	5	6	7	8	9	10	11	19
	12	13	14	15	16	17	18	20
	19	20	21	22	23	24	25	21
	26	27	28	29	30	31		22
Červen							1	22
	2	3	4	5	6	7	8	23
	9	10	11	12	13	14	15	24
	16	17	18	19	20	21	22	25
	23	24	25	26	27	28	29	26
	30							27

2025	Dny v týdnu							Týden
	Po	Út	St	Čt	Pá	So	Ne	
Červenec		1	2	3	4	5	6	27
	7	8	9	10	11	12	13	28
	14	15	16	17	18	19	20	29
	21	22	23	24	25	26	27	30
	28	29	30	31				31
Srpen					1	2	3	31
	4	5	6	7	8	9	10	32
	11	12	13	14	15	16	17	33
	18	19	20	21	22	23	24	34
	25	26	27	28	29	30	31	35
Září	1	2	3	4	5	6	7	36
	8	9	10	11	12	13	14	37
	15	16	17	18	19	20	21	38
	22	23	24	25	26	27	28	39
	29	30						40
Říjen			1	2	3	4	5	40
	6	7	8	9	10	11	12	41
	13	14	15	16	17	18	19	42
	20	21	22	23	24	25	26	43
	27	28	29	30	31			44
Listopad						1	2	44
	3	4	5	6	7	8	9	45
	10	11	12	13	14	15	16	46
	17	18	19	20	21	22	23	47
	24	25	26	27	28	29	30	48
Prosinec	1	2	3	4	5	6	7	49
	8	9	10	11	12	13	14	50
	15	16	17	18	19	20	21	51
	22	23	24	25	26	27	28	52
	29	30	31	1	2	3	4	1/2026

Svoz nádob na BIO odpad (zeleň)

Svoz papíru: 2x týdne – středa a sobota

Svoz plastů: 2x týdně – úterý a sobota

Svoz skla: 1x měsíčně – vždy v polovině měsíce

Sběr za obecním úřadem

Od 1.1.2025 budou 2 kontejnery na TEXTIL. Umístěny budou za obecním úřadem a na ul. Slezská – křižovatka Horní.

Akce 2025:

LEDEN

18.1. Obecní ples (Tělocvična Řepiště)

24.1. Společenský večírek seniorů (Tělocvična Řepiště)

25.1. Hasičský ples (Tělocvična Řepiště)

ÚNOR

8.2. Maškarní ples ZŠ a MŠ Řepiště (Tělocvična Řepiště)

15.2. Myslivecký ples (Tělocvična Řepiště)

17.2. Začátek jarních prázdnin

23.2. Konec jarních prázdnin

BŘEZEN

23.3. Koncert MSS „Talent kvete na jaře“ (Tělocvična Řepiště)

DUBEN

8.4. Zápis prvňáčků do ZŠ Řepiště

26.4. Pálení čarodějnic (venkovní atrium za ZŠ)

KVĚTEN

1.5. Hasičská galuska (Hasičská zbrojnice)

5.5. Zápis do MŠ Řepiště

6.5. Zápis do MŠ Řepiště

8.5. Netradiční hasičská soutěž s PS – 8 (venkovní areál U Mlýnku)

14.5. Besídka ke Dni matek (Obecní hospoda U Máně)

16.5. Teatet - koncert Máňozpěvy (Obecní hospoda U Máně)

23.5. Kosení lúky (Obecní hospoda U Máně)

ČERVEN

1.6. Den dětí (venkovní areál Tělocvičny Řepiště)

7.6. Turnaj ve volejbalu „O pohár Medarda“ (venkovní hřiště TJ Řepiště)

14.6. Den OBCE ŘEPIŠTĚ (venkovní areál Tělocvičny Řepiště)

15.6. Letní koncert Moravskoslezské Sinfonietty (venkovní areál Tělocvičny Řepiště)

18.6. Rozloučení se školou 5. ročník a pasování budoucích prvňáčků (Obecní hospoda U Máně)

ČERVENEC

21.7. Začátek Dětského tábora (Tělocvična Řepiště)

SRPEN

8.8. Konec Dětského tábora (Tělocvična Řepiště)

31.8. Krmáš Rakovec

ZÁŘÍ

6.9. RC RALLY (venkovní areál U Mlýnku)

6.9. Krmášové slavnosti (Obecní hospoda U Máně)

7.9. Krmáš Řepiště

20.9. Den Regionu Slezská brána a Olešná v Paskově

ŘÍJEN

4.10. Podzimní zpívání (Obecní hospoda U Máně)

7.10. Týden knihoven

10.10. Týden knihoven

31.10. Lampionový průvod

LISTOPAD

29.11. Vánoční jarmark s rozsvěcováním vánočního stromu (Venkovní atrium za ZŠ)

PROSINEC

26.12. Vánoční koncert Svatomichaelského pěveckého sboru (kostel sv. archanděla Michaela)

31.12. Rozloučení seniorů se starým rokem (Hájek)

Těšíme se na vás!

Vítání občánků

V neděli 6. října 2024 proběhlo ve Společenském sále Obecní hospody U Máně slavnostní vítání nových občánků obce Řepiště. Jelikož se vítalo 12 dětí, rozdělili jsme dětičky s rodiči do dvou skupin, abychom mohli každé rodině poskytnou dostatek prostoru a důstojnou atmosféru, jakou si tento slavnostní okamžik zaslouží.

Součástí programu bylo vystoupení dětí z mateřské školy, které přednesly básničky a zazpívaly písničky. Jejich vystoupení dodalo celé události krásnou a dojemnou atmosféru. Za přípravu dětí a celého jejich vystoupení děkuji paní učitelce Pavlíně Skybíkové.

Každá rodina poté společně se svým dítětem provedla slavnostní zápis do pamětní knihy obce a nechala vyfotit své děťátko na památku v kolébce. Tento okamžik se stal nezapomenutelným jak pro rodiče, tak pro všechny, kteří byli součástí tohoto nádherného setkání.

Na závěr obdržel každý novorozený občánek od obce drobné dárky – stříbrný dukátek, pletenou deku s roztomilou ovečkou a polštářek se jménem a datem narození. Tyto dárky jsou nejen praktickým, ale především srdečným poděkováním rodinám, že jsou součástí obce Řepiště.

Během celé akce navíc zpříjemňovala prostředí hudba na klavír, kterou zařídili dva místní občané Jan Kaloč a Markéta Skybíková. Jemné tóny klavíru vytvořily poklidnou a slavnostní kulisu.

Fotodokumentaci z Vítání občánků můžete vidět na www.repiste.eu v albu obce Řepiště nebo přes QR kód uvedený v článku.

Vítání občánků se i letos stalo srdečnou a důležitou událostí, která připomíná význam nových generací a hodnotu rodinného zázemí v naší obci. Děkujeme všem, kteří se podíleli na organizaci této události a také rodičům za účast. A přeji našim nejmladším občánkům hodně zdraví, štěstí a radosti v životě.

Ing. Lucie Matušková,
místostarostka

Drakiáda - slunečné odpoledne plné zábavy

V neděli 20. října 2024 se v Řepištích konala tradiční Drakiáda, která přilákala rodiny s dětmi na příjemné odpoledne. Počasí nám přálo, sluníčko hřálo a vytvářelo krásnou podzimní atmosféru. Jedinou drobnou komplikací bylo, že vítr tentokrát nepřišel na pomoc. To však účastníky neodradilo – děti i rodiče se s nadšením snažili dostat své draky do vzduchu pomocí běhání, což přidalo akci na zábavě a pohybu.

Na závěr akce proběhlo slavnostní vyhodnocení několika kategorií, včetně nejhezčího ručně vyrobeného draka a nejvýše letícího draka. Děti za své výkony obdržely čokoládové medaile. Všichni účastníci si také odnesli diplomy za účast a drobné dárky od obce. Jedním z dárků byl oblíbený bublifuk, který děti hned vyměnily za své draky a radostně pouštěly bubliny po okolí.

Během celého odpoledne byl dětem k dispozici teplý čaj zdarma, což přišlo vhod, a rodiče si mohli zakoupit občerstvení v bufetu TJ Řepiště. Rádi bychom tímto poděkovali TJ Řepiště za zajištění občerstvení, které přispělo k pohodovému průběhu celé akce.

Drakiáda 2024 se i přes bezvětří vydařila na jedničku, a všichni si domů odnesli krásné zážitky. Děkujeme všem, kteří přišli a zapojili se do této veselé podzimní tradice!

Sportovní a kulturní komise

Rockový večer s hlavním hostem kapelou CITRON Revival

V úterý 22. října 2024 se společenský sál Obecní hospody U Máně proměnil v centrum rockové energie. Hlavním hostem večera byla kapela Citron Revival Ostrava, která svým vystoupením od 20 hodin roztančila všechny přítomné. Jejich hudba přinesla nezapomenutelnou atmosféru plnou známých hitů, které nenechaly nikoho sedět.

Po koncertu pokračoval rockový večer pod taktovkou zkušeného DJ Jan Vrožina, který hrál rockové pecky až do půlnoci. Akce přilákala fanoušky všech generací a stala se důkazem toho, že rocková hudba má v naší obci stále své pevné místo.

Děkujeme všem za skvělou atmosféru a těšíme se na další hudební večery!

Ing. Lucie Matušková, místostarostka

Outdoor festival v Řepištích

Ve dnech mezi 31.10. až 5.12. se v obecní hospodě U Máně uskutečnil již 22. ročník Mezinárodního festivalu Outdoorových filmů. Po loňském nepříliš úspěšném ročníku, který byl způsoben výměnou nájemců naší obecní hospody dlouho hrozilo, že se letošní ročník u nás v obci vůbec neuskuteční. Naštěstí díky usilovnému jednání paní místostarostky Ing. Lucie Matuškové a za výpomoci dalších našich občanů, a to především pana Radka Bednáře, se nám podařilo do značně omezeného počtu míst dostat.

Jak se ukazuje na různých cestovatelských přednáškách, které se uskutečňují během roku, je o poznávání exotických destinací a zajímavých informacích o cizích zemí v naší obci a okolí velký zájem. Proto jsme se s vervou pustili do propagace a již začátkem září spustili kampaň s tím, aby se k co nejvíce občanům dostala informace o konání tohoto festivalu a jeho programu. Plakáty byly vyvěšeny nejen v naší obci, ale i v okolních obcích a městech (Vratimov, Paskov, Šenov, Lískovec, …). Na všech vývěskách v obci (které byly dostatečně velké) byly vždy aktualizované programy ten který týden, informace byly na stránkách obce a taky pravidelně docházely místním mobilním rozhlasem. Pokud jste našli letáček s programem festivalu ve své schránce, je to zásluhou paní učitelek a dětí z naší školky, které při procházkách obcí tyto letáky roznášely a dle informací to děti velmi baví, tak jim za to moc děkujeme.

Upřímně řečeno byli jsme trochu nervózní před úvodním promítáním, ale konečný výsledek nám doslova vyrazil dech. Zájem byl oproti loňskému roku více než trojnásobný. V minulém roce docházelo na festival cca 10 – 15 lidí, ale v letošním ročníku si cestu na představení našlo vždy minimálně 35 lidí a jednou jsme dokonce zaznamenali návštěvu bezmála 60 diváků. Co se týká absolutních čísel v obou posledních ročnících jsme měli 7 promítacích dnů, a zatímco v loňském roce jsme nedosáhli ani celkového počtu 100 diváků, tak letošní návštěvnost atakovala nádherných 300 diváků.

Na závěr si dovolím osobní zkušenost, protože vždy před promítáním procházím jednotlivé filmy na počítači, jestli na nich není nějaký problém a vše je uloženo v pořádku, tak můžu potvrdit, jak ohromný rozdíl je vidět krásné hory, divoké řeky nebo třeba podmořský svět na malém monitoru a poté, když toto vidím na velkém plátně. Je to zcela nesrovnatelné a stojí za to tento festival v prostorách obecní hospody U Máně navštívit, neboť i vybavení (promítací zařízení a plátno) je velice kvalitní a je jen dobře, že do toho obec investovala.

Rád bych všem návštěvníkům poděkoval, že se přišli na Festival podívat a těším se, že se setkáme i příští rok opět a třeba v ještě větším počtu u dalšího ročníku Outdoorového festivalu.

Zároveň přeji všem nádherné prožití svátku Vánočních a hodně štěstí a pevné zdraví v Novém roce 2025

Petr Moravec

Místní knihovna ŘEPIŠTĚ informuje

Vážení čtenáři a návštěvníci,

během uplynulých dvou měsíců provozu, října a listopadu v nové knihovně se již uskutečnilo mnoho akcí a také se přihlásilo velké množství nových čtenářů, jak dětských, tak dospělých, za což jsme velice rádi. Je zřejmé, že nárust nových čtenářů souvisí s umístěním knihovny v budově školy a zvláště pro žáky školy je snadná dostupnost do naší knihovny.

Krátké ohlédnutí za uplynulými akcemi

V říjnu nás navštívila včelařka a majitelka včelařského obchůdku ve Frýdku-Místku paní Marie Knödlová, která představila účastníkům přednášky nejen svou prezentaci, ale i výrobky a předala všem cenné informace o medu a jeho vlivu na zdraví člověka. Žáci 3. a 4. třídy zažili besedu s lektorkou Danou Šimkovou na téma Titanic.

V listopadu se představil se svojí poutavou přednáškou Pěšky kolem Česka cestovatel, spisovatel a fotograf, Petr Nazarov. Prvňáčci a druháci rovněž absolvovali besedu v knihovně a také k nám zavítaly děti a učitelky Mateřské školy Řepiště třídy Motýlek na exkurzi. V prosinci se uskuteční beseda pro děti z MŠ třídy Beruška.

Dobrou zprávou je, že studenti Virtuální univerzity třetího věku ukončí 11. prosince zimní semestr a ti, kteří mají nárok na promoci se v lednu této slavnostní akce v Praze zúčastní.

Od 9. do 20. 12. bude otevřen obchůdek, kde si budou moci soutěžící čtenářské soutěže Lovci perel zakoupit drobné dárečky za herní peníze Moriony.

V příštím roce chystáme mimo jiné novou akci pro maminky s dětmi od 0-3 a od 3 -6 let, tzv. Bookstart – S knížkou do života. O termínu první akce Bookstartu a podrobnějších informacích budeme včas informovat na webových stránkách a knihovnickém facebooku.

První přednášku v roce 2025, 11. února v 17.30 hodin, uskuteční známý fotograf a komentátor motorsportu, Martin Straka.

Děkujeme všem za přízeň i trpělivost v rámci stěhování, kterou jste nám věnovali v tomto perném roce a rádi se s vámi budeme vídat v roce nadcházejícím. Upozorňujeme, že knihovna bude zavřena od úterý 24. 12. do úterý 31. 12. 2024. Prvním půjčovním dnem v novém roce bude pátek 3. ledna od 9 hodin.

Příjemné vánoční svátky a šťastný rok 2025!

Půjčovní doba:
Úterý 10-12 13-17
Pátek 9-12 13-15.30

Kontakt: Knihovna Bohumila Pavloka
ul. Mírová 555, Řepiště, 739 31
T: 725 590 863
E: knihovna.repiste@atlas.cz
W: www.knihovna-repiste.cz

Knihovna Bohumila Pavloka
Marika Zajíčková

Už jsou tady zprávičky z naší krásné školičky!

MALÁ TECHNICKÁ UNIVERZITA

Malá technická univerzita je projekt pro předškolní děti, který jim zábavnou a hravou formou, pod vedením odborného lektora přibližuje svět techniky a vynálezů. Děti si mohou prakticky vyzkoušet, jak funguje konstrukce, jak se plánuje a technické dovednosti z oblasti lidské činnosti. Během měsíce září až listopadu proběhly 3 lekce ve třídě Beruška 3 lekce a to 30.9. – Stavitel města, 18.10. Malý architekt a 18.11. Malý inženýr.

NEMOCNICE PRO MEDVÍDKY

Tento projekt je pro starší děti, který pro ně přichystala OSU spolu se studenty medicíny v Ostravě. Studenti na medvídcích předvádějí různá vyšetření, děti se mohou zapojit a společně s mediky medvídky léčit. Pomáhá to odbourávat strach z lékařského prostředí a seznamuje děti s první pomocí a vhodném ošetření případných poranění. Tento velmi úspěšný projekt Ostravské medicíny byl u nás poprvé a to dne 16.10.2024. Projekt se velmi líbil jak dětem, tak pedagogům. Objednali jsem jej již na příští rok a budeme se těšit a zejména mladší děti, které tak o pořad nepřijdou a zúčastní se ho příští školní rok.

DIVADLO PODZIMNÍ STRAŠÁCI

Do Mateřské školy dorazilo dne 23.10.2024 divadélko Smíšek s poučnou pohádkou, která dětem přiblížila změny v přírodě odehrávající se na podzim. Děti všech tříd shlédly představení, které je pohádkovou formou provedlo světem zvířat, zvyků, kouzel a podzimních tradic.

JÓGOU KE ZDRAVÍ

Za dětmi všech tříd přijela 24. a 25. října instruktorka jógy, která se specializuje na jógu pro děti a v každé třídě proběhla lekce s instruktáží a povídáním. Děti se seznámily se základy této zdravé aktivity a zahrály si na zvířátka.

PODZIMNÍ SLAVNOSTI V MŠ, HALLOWEEN A OSTATNÍ

I na podzim se najde čas na oslavu, či zajímavý zážitek. A proto se ve třídě Motýlků konalo dne 22.10. veselé strašidelné dopoledne. Dva dny na to, tedy 24.10. nejmenší třída Sluníčko uspořádala odpoledni akci „Uspávání broučků“. Na zahradě školy byly pro děti připraveny hry a soutěže, které probíhaly společně s rodiči i ve třídě Sluníčko. Děti s rodiči malovaly kamínky do podoby broučků a společně je na záhonku uložili do listí. Následovalo pohoštění připravené rodiči a táborák s opékáním párků. Ve třídě Berušek se konala Halloweenská bojovka, a to 31.10.2024.

„Berušky a Berušáci“ - třída předškoláků pojala podzimní slavnosti v soutěživém duchu a v rámci bojové strašidelné hry děti celé dopoledne plnily úkoly a soutěžily.

FAUNA PARK FRÝDEK-MÍSTEK

Předškolní děti se příměstskou dopravou vydaly do Frýdku – Místku, a to konkrétně do Fauna parku na dohodnutou prohlídku zvířátek a přednášku o zimování místních živočišných druhů. Děti byly zábavnou interaktivní formou seznámeny s přírodními pochody během střídajících se ročních období. Velmi se jim líbila i procházka parkem se sledováním zvířátek a plněním nejrůznějších úkolů.

PODZIMNÍ ZPÍVÁNKY

Pro všechny děti z MŠ byl objednán a zrealizován program Podzimní zpívánky, a to začátkem listopadu. Děti prováděl pořadem muzikant a komentátor, který dětem hrál, zpíval a samozřejmě děti do hudební aktivity zapojil. Zúčastnily se všechny třídy mateřské školy.

NÁVŠTĚVA KNIHOVNY A POLEDNÍČKY PANÍ KNIHOVNICE

Naše Mateřská škola úzce spolupracuje s místní knihovnou. Paní knihovnice Zajíčková navštěvuje MŠ a přináší dle domluvy dětem Poledníčky, ve kterých čte v jednotlivých třídách dětem před odpoledním odpočinkem. 15.11. si také třída Motýlek byla novou knihovnu prohlédnout a v části knihovny určené ke vzdělávacím a kulturním akcím, si děti mohly prohlédnout vybrané knihy. Pro třídu Berušek knihovna uspořádá besedu o knihách.

MICHAL NESVADBA POŘAD PRO DĚTI – MICHAL JE KVÍTKO

V pátek 22. listopadu, hned ráno přijel ke škole autobus a všechny třídy školy odjely do Vratimova na představení Michala Nesvadby, které se uskutečnilo v kinosále kulturního domu. Pořad známého herce, mima a baviče děti velmi bavil, spolupracovaly s Michalem, nechaly se vtáhnout do děje představení a velmi se jim představení líbilo.

Učitelky Mateřské školy Řepiště

Jak se máme ve škole a školní družině?

PARAHOKEJ

V týdnu 13. října 2024 se v Ostravar Aréně odehrál prestižní Světový turnaj parahokeje, který přivítal nejlepší týmy z celého světa. Jedním z nejnapínavějších utkání byl čtvrteční zápas Itálie proti USA, který si nenechali ujít ani naši páťáci.

Atmosféra v aréně byla úžasná. Hlediště burácelo podporou pro oba týmy, ale nakonec zvítězili hráči z USA. Naši žáci měli jedinečnou příležitost vidět nejen profesionální sport na světové úrovni, ale také být svědky inspirativního příběhu handicapovaných sportovců, kteří se statečně poprali s osudem.

Tento zážitek byl nejen sportovní podívanou, ale také, ale také cennou lekcí o vytrvalosti, odvaze a týmové spolupráci.

Mgr. Renáta Dvořáčková Studníková

STRAŠIDELNÉ ODPOLEDNE VE ŠKOLNÍ DRUŽINĚ

Letošní Halloween byl po podzimních prázdninách plný zábavy! Děti si užily odpoledne v tělocvičně, kde se skvěle bavily při hrách a představování svých strašidelných postav v kostýmech. Vyráběly také krásné lampiony, které použily při lampionovém průvodu, jenž se konal o den později. Rodiče připravili skvělé občerstvení, které se mezi dětmi rychle rozebralo. Všem, kteří se na přípravě podíleli, patří velké poděkování.

Ivana Rodková – vychovatelka ŠD

LAMPIONOVÝ PRŮVOD

Dne 1. listopadu 2024 proběhl tradiční lampionový průvod, který rozzářil ulice obce lampiony, které si děti samy vyrobily. I letos jsme se sešli v hojném počtu a vyrazili na trasu, kterou nám zpestřili sami obyvatelé svou originální výzdobou. Na konci jsme jako každý rok mohli občerstvit díky kuchařkám ze školní jídelny. Rádi bychom poděkovali všem, kteří se zapojili do výzdoby svých obydlí podél trasy průvodu, a přispěli tak k jedinečné atmosféře tohoto krásného večera.

Veronika Bystroňová - vychovatelka ŠD

BESEDA KE KNIZE KOUZELNÉ BRÝLE

Dne 19.11.jsme byli společně se třídou 2.A pozváni na besedu ke knize Kouzelné brýle autorky Zuzany Pospíšilové s obrázky Zuzany Autratové, kterou děti obdržely při pasování prvňáčků na čtenáře v červnu tohoto roku. Paní knihovnice si pro děti připravila hezkou prezentaci nejen o knize, ale téma rozšířila o poznatky z oblasti světa lidí se zrakovým handicapem. Jako bonus si děti prohlédly a mohly osahat knihu v Braillově písmu, která se jim moc líbila a zanechala v nich příjemné pocity. Budeme se společně těšit na další milé setkáni v místní knihovně.

Mgr. Libuše Oborná – třídní učitelka

VÁNOČNÍ JARMARK 2024

Letošní jarmark se konal v kouzelné atmosféře naší nové školy v sobotu 30. listopadu 2024. A hned od prvních okamžiků bylo jasné, že se jedná o milý adventní podvečer. V atriu školy se rozprostřel vánoční strom, který byl nainstalován zaměstnanci obce, a jehož světlo bude těšit žáky školy až do nového roku.

Prodejní stoly byly doslova obsypány úžasnými vánočními výrobky, které vytvořily děti i dospělí. Každý kousek přinášel kousek vánoční magie a radosti. Venku se linula vůně lahodných palačinek, zatímco ve školní jídelně se servíroval tradiční svařák a hotdog, což dodávalo celému jarmarku příjemnou pohodu.

Akci zahájili talentovaní moderátoři Terezka Družkovská, Maruška Ehlerová, Klaudie Karpičková a Vojtěch Bednář, kteří přivítali všechny přítomné a podělili se o informace o programu. Následující vystoupení se odehrávala v zastřešeném altánu, kde se postupně představily tři skupiny účinkujících.

Večer zahájila paní učitelka spolu se třemi žákyněmi z ZUŠ Vratimov (pobočka Řepiště), které na flétny přednesly několik krásných koled. Tyto úvodní melodie navodily tu pravou vánoční atmosféru, která pokračovala koledami „Půjdem spolu do Betléma“ a „Rolničky“, které s radostí zazpívaly i děti z Mateřské školy v Řepištích.

Po krátké přestávce na scénu nastoupili naši žáci z 1. – 5. ročníku. Pět muzikantů ze školní družiny okouzlilo přítomné svým vystoupením na zvonkohře, po kterém následovalo pásmo lidových koled a vánočních písní, jako jsou „Nesem Vám noviny“ a „Vánoce přicházejí “. Děti zpívaly s nadšením, a jejich radost byla nakažlivá. Celý program zakončila kouzelná básnička „Na bílém obláčku“ a následné slavnostní rozsvícení vánočního stromu, čímž se vzduchem rozlétly tóny radosti a očekávání.

Společné vystoupení žáků Mateřské školy a Základní školy Řepiště i Základní umělecké školy z Vratimova přineslo nádhernou vánoční atmosféru, která skvěle navodila pocit blížící se první adventní neděle.

Na závěr bych chtěl poděkovat všem, kteří se na realizaci tohoto krásného vánočního jarmarku podíleli.

Mgr. Dušan Ignačík, MBA – zástupce ředitelky školy

PODĚKOVÁNÍ MANŽELŮM KRÁSNÝM

Ráda bych zde vyjádřila srdečné poděkování manželům Krásným z Řepišť za jejich milý dar pro naši školu. Díky jejich vstřícnosti jsme obdrželi větší množství okrasných dýní, které jsme použili na výzdobu interiéru v nově postavené školní budově. Tento dar přispěl k vytvoření příjemné podzimní atmosféry, která přivítala nejen naše žáky, ale i rodiče a návštěvníky na Dnech otevřených dveří.

Ještě jednou děkujeme manželům Krásným za jejich laskavost a podporu naší školy.

Mgr. Martina Bastová, ředitelka

Z činnosti mladých hasičů a dorostu SDH Řepiště

V říjnu se družstvo mladších a starších žáků zúčastnilo okresního kola v závodu hasičské všestrannosti a brannosti, který se konal v Zelinkovicích – Lysůvkách. V kategorii mladších žáků vyběhlo na trať celkem 24 hlídek a naši mladší žáci se umístili na 14. místě. V kategorii starších žáků soutěžilo 25 hlídek a naši starší žáci obsadili skvělé 5. místo.

Dorostenky Eva Adamusová a Eliška Krasulová soutěžily v kategorii dorostu ve dvojicích a ze všech dorosteneckých dvojic se umístily na krásném 6. místě.

Soutěžní sezonu jsme ukončili slavnostním vyhlášením Hyundai Moravskoslezské ligy, které se letos konalo ve Frýdlantě nad Ostravicí. Mladší žáci se zúčastnili všech kol Hyundai MSL MH. Letošní sezona byla vydařená, kdy s mnohými soupeři máme vyrovnané časy. Nejlepšího umístění jsme dosáhli v Trojanovicích, Malenovicích, Vyšních Lhotách a na Lučině (4. místo) a v Rychalticích a v Brušperku (3. místo). Celkově dosáhli mladší žáci na 7. místo z 21 družstev.

Starším žákům se letos podařilo absolvovat všechna kola Hyundai MSL MH, a to byl oproti minulému roku velký pokrok. Protože však mnozí přešli do starších žáků z mladší kategorie, byla to pro nás zahřívací sezóna, ve které se nám někdy dařilo a někdy zase ne. A tak se letos umístili na 17. místě z 18 družstev.

Na konci listopadu jsme naplánovali za odměnu pro mladší i starší žáky a dorost k ukončení sportovní činnosti bowling v Rakovci, který jsme spojili s bobříkem odvahy, protože jsme šli tam i zpět pěšky přes les. Na bowlingu děti svedly mezi sebou boj o to, kdo bude mít co nejvíce bodů. Krásný večer jsme ukončili přespávačkou v tělocvičně, kde jsme ještě ráno po snídani pokračovali menším dopoledním soustředěním v požárním sportu. Moc se nám vše líbilo a těšíme se na další společné akce.

Za kolektiv mladých hasičů a dorostu SDH Řepiště
Pavla Polachová

Vážení spoluobčané,

děkujeme vám za přízeň a podporu, kterou jste nám v letošním, pro nás jubilejním, roce poskytovali, a do nového roku 2025 vám přejeme hodně zdraví, štěstí, pohody a optimismu.

SDH Řepiště

TJ Řepiště

Vážení sportovní fanoušci, milí spoluobčané, dovolte, abychom jménem TJ Řepiště zhodnotili činnost TJ a podzimní část fotbalového ročníku 2024/2025.

V současné době má naše členská základna cca 160 členů, z toho aktivních sportovců 109, které tvoří 89 sportovců do 19 let věku. Mládežnická družstva úspěšně reprezentuji TJ i obec Řepiště v těchto kategoriích: předpřípravka (děti od 6 let), U9, U11, U13, U15, starší dorost. Dále pak TJ reprezentují dvě družstva dospělých, a to A tým, B tým.

Všechna mládežnická družstva trénují třikrát týdně, venku nebo v prostorách místní tělocvičny. Tréninky probíhají ještě do 15.12., poté mají trenéři i děti zasloužený odpočinek a trénovat začnou podle kategorií postupně od 10.1.2025. U13 se zatím v soutěži moc nedaří, ale věříme, že kluci v zimě natrénují a v jarní části ještě zabojují. U15 jsou po podzimu na osmém místě tabulky a věříme, že v jarní části se zlepší a poskočí o několik příček nahoru. Starší dorost po špatném začátku a doplnění hráčského kádru jsou na 11 příčce. B muži jsou aktuálně na 8. místě tabulky a divizní A tým přezimuje na 12. místě tabulky. Všem trenérům bychom chtěli jménem TJ poděkovat za jejich odvedenou práci v podzimní části sezóny, hráčům všech kategorií za vzornou reprezentaci TJ a obce Řepiště.

Závěrem bychom chtěli za celou TJ poděkovat všem sponzorům, zastupitelům obce Řepiště za finanční podporu, dobrovolníkům z řad občanů obce za pomoc v průběhu roku, fanouškům kopané, kterých zde bohužel moc není, za přízeň a návštěvnost, funkcionářům TJ za odvedenou práci.

Závěrem mi dovolte všem výše citovaným a občanům obce popřát jménem TJ klidné a pohodové prožití Vánočních svátků, hodně zdraví, štěstí a pohody v nadcházejícím roce 2025.

Výbor TJ Řepiště

Seniorské okénko

Počátek října se už každoročně nese ve znamení oslav Mezinárodního dne seniorů. Krajská rada seniorů Moravskoslezského kraje 1. října přizvala 8 členů z Řepišť na dopolední prohlídku zámku Kinských ve Valašském Meziříčí a po obědě na bohatý kulturní program spojený s vyhodnocením výsledků kampaní Krajské rady seniorů MSK za rok 2024 ve Společenském domě v Mořkově, který probíhal před 240 účastníky z 29 seniorských organizací. Současné nejvyšší ocenění Rady seniorů ČR Pamětní list za dlouholetou aktivitu a činnost jak v kraji, tak ve sjednoceném seniorském hnutí v České republice byl udělen Emilii Valgové a Tomášovi Staníčkovi z Klubu seniorů Řepiště.

Oslava Mezinárodního dne seniorů ve Vratimově proběhla 4. října pod patronací Střediska volného času Vratimov. Jeho ředitelka Hana Nevrlá poblahopřála seniorům a zahrál jim Big Band Vratimov. Za seniory z Řepišť se zúčastnili 4 členové.

V Řepištích se slavilo 9. října v hospodě U Máně na „Čaji o páté už ve čtyři“. Tentokrát se sešlo pouze 47 členů a 10 hostů, neboť respirační viróza mnohým zhatila účast. K oslavě Mezinárodního dne seniorů pronesl starosta Rostislav Kožušník srdečné přání a vyzval k přípitku. Místopředseda klubu Tomáš Staníček poděkoval starostovi i místostarostce za dlouhodobou podporu činnosti

seniorů. Připomněl, že tento sváteční den se využívá k vyznamenávání aktivních seniorů či organizací, což se za poslední tři roky projevilo obecními, krajskými či celonárodními oceněními také v Klubu seniorů Řepiště.

V Brušperku se 8. října sešli hráči krajského turnaje seniorů ve stolním tenise. Nás reprezentovali R. Bednář, L. Kühnert a R. Butschek.

Na tradiční vinobraní Klubu důchodců Paskov přišli 8. října 4 řepišťští členové do Komunitního centra Paskov. Jako každý rok nechybělo veselé poděkování za úrodu.

V srpnu vyjeli řepiští senioři na zájezd na Oravu se zastávkou v družební obci Vavrečka a 10. října se přijeli podívat důchodci z Vavrečky na severní Moravu. Po výstupu na hrad Hukvaldy poobědvali v Obecní hospodě U Máně, absolvovali exkurzi v Marlence a v Řepištích prohlídku kostela a nové školy.

Do sálu obecní hospody U Máně v Řepištích se 15. října sjelo 24 tříčlenných družstev z 18 obcí a měst Moravskoslezského kraje na podzimní krajský vědomostní Senior kvíz. Tým Řepišť zastupovali Vladimír Svoboda, Věra Musálková a Jan Kožušník. Odpovídali na 100 záludných otázek v deseti nejrůznějších okruzích. V závěru poděkoval předseda Krajské rady seniorů MSK Pavel Gluc starostovi Rostislavu Kožušníkovi a místostarostce Lucii Matuškové za zabezpečení krajského kvízu. Předsedkyni seniorů Emilii Valgové předal Děkovný list KRS MSK za starostlivost o zázemí soutěže. Za reprezentaci naší obce a Klubu seniorů Řepiště patří velké uznání soutěžícímu týmu.

Na přednášce o medu s jeho ochutnávkou hovořila v Knihovně Bohumila Pavloka 15. října paní Knödlová ze Včelího obchůdku Frýdek-Místek o včelích produktech a jejich využití. Zúčastnilo se 7 našich členů.

Na rukodělném podzimním tvoření 21. října ve spolkové klubovně v Komunitním domě si pro vlastní radost vytvořilo 8 členů svou dušičkovou výzdobu.

Základní škola pozvala řepišťské seniory 23. října na mezigenerační besedu s páťáky na téma „Jaká byla ta naše škola?“ Pětice zástupců starší generace odpovídala na dotazy žáků, jak to ve škole vypadalo v minulém století. Žáci byli nadšeni našimi vlastními školními dobovými fotografiemi a kvitovali naši snahu si vzpomenout na dávná školní léta.

Do Společenského domu ve Vratimově 24. října na tradiční „Loučení s létem“ přijalo pozvání výboru Spolku seniorů města Vratimov 12 našich členů. Nechyběly tanečky, báseň a vtipy paní Olinky, tombola a občerstvení.

V sále Obecní hospody U Máně probíhal od 31. října do 5. prosince Mezinárodní festival outdoorových filmů.

Výbor zakoupil a propůjčoval členům čtyři permanentní vstupenky zdarma.

Výstavu obrazů Mirky Ježkové „Barevný svět“ se vydaly shlédnout 8. listopadu čtyři naše členky do Centra aktivních seniorů v Místku.

Středisko volného času Vratimov uspořádalo 8. listopadu vzpomínkovou besedu oslavující historii řemesel ve Vratimově. Největší prostor dostaly Vratimovské papírny a Celpak, o kterých jsme shlédli dobové filmové dokumenty. Zpestření přinesly připravené workshopy a překvapením byly dárky od společnosti Lenzing.

Klubový podzimní bowlingový turnaj seniorů se odehrál 13. listopadu v Restauraci Bowling Rakovec za přítomnosti 37 členů a 2 hostů. V opětovném držení putovního poháru pokračuje Jaroslav Hrazdira (158 b.), za druhé místo převzal cenu Karel Matejov (138 b.) a za třetí umístění Antonín Břenek (118 b). Dalšími stovkaři byli Radomír Bednář (113 b.), Ladislav Lajčok (110 b.), Emilie Valgová (103 b.) a Ladislav Valga (102 b.).

Jednodenní zájezd za účelem poznání potravinářských výrobních procesů byl 21. listopadu nasměrován do Pivovaru Koníček ve Vojkovicích. 55 účastníků si prohlédlo areál s výkladem o historii pivovaru a výrobě piva. Obdivovali vystavenou historickou zemědělskou a přepravní techniku. Po obědě a ochutnávce piva se vydali na exkurzi do Marlenky. Tu zahájili audiovizuální prezentací firemní historie a produktů, poté následovala komentovaná prohlídka výroby a nakonec ochutnávka medových dobrot u kávy a nákup v podnikové prodejně.

Na tvoření adventních a vánočních dekorací 25. listopadu do spolkové klubovny v Komunitním domě přinesli mnozí účastníci různé přírodní materiály. Našich 17 členů a členek vytvořilo nádherné výrobky.

Ve spolkové klubovně v Komunitním domě se 27. listopadu odehrálo komorní divadelní představení s audiovizuální projekcí „Senior bez nehod“, které veselou formou přiblížilo novinky v dopravě, upozornilo na nové značky, bodový systém, doklady v elektronické podobě a další změny pro řidiče, cyklisty, chodce i cestující hromadné dopravy.

Příchod adventu oslavilo Středisko volného času Vratimov 28. listopadu vánočními dílničkami, veselým foto koutkem a poslechem vánočních písní. Ochutnávka přinesených vánočních dobrot vyhrotila soutěžní atmosféru účastnic o nejchutnější výrobek.

Na vánoční jarmark s rozsvícením vánočního stromu zvaly 30. listopadu ZŠ a MŠ Řepiště do prostředí u nové školy. S velkou zvědavostí se naši senioři zúčastnili programu.

Kde o naší činnosti píšou? V časopise Moravskoslezský senior 11-12/2024 uveřejnili anotaci akce pro seniory dobrovolného svazku obcí Region Slezská brána „Křížem krážem Slezskou bránou 2024“, jehož úspěšnost vyzdvihli nejen řepiští senioři, ale i účastníci okolních obcí. V celorepublikovém časopise Doba seniorů č. 11/2024 jsou popisovány pohybové akce v rámci kampaně „Aktivní ZÁŘÍ“. Rovněž je zmíněn týdenní poznávací zájezd řepišťských seniorů po Brdech. Náš facebook „Klub seniorů Řepiště“ už není pouze zdrojem aktuálních informací pro členy či občany obce, ale stal se zdrojem seniorského dění pro regionální i celostátní weby a facebooky, jehož využívá ke sdílení Rada seniorů ČR, Aktivní Česko, Krajská rada seniorů MSK, Kultura Slezské brány aj. Je pro nás potěšující, že jsme si vybudovali pozici zodpovědného mediálního zdroje.

Ukončili jsme rok, ve kterém jsme pro Vás připravili 26 vlastních klubových akcí a do 45 dalších akcí jsme se organizačně nebo aktivně zapojili vysláním našich členů nebo družstev.

V nejbližší době připravujeme:

31. 12. výlet do Hájku na rozloučenou se starým rokem,

24. 1. společenský večírek seniorů v tělocvičně v Řepištích.

Přejeme našim členům a všem spoluobčanům spokojené a pohodové prožití Vánoc. V novém roce 2025 buďte především zdrávi a těšte se na společná setkávání. Našim sponzorům a spolupracujícím partnerům děkujeme za jejich dosavadní přízeň a přejeme jim mnoho pracovních a podnikatelských úspěchů.

Tomáš Staníček
Klub seniorů Řepiště

Přání a poděkování

Hezké vánoční svátky, štěstí, zdraví a pohodu v novém roce 2025 přeji všem seniorům, spoluobčanům, zaměstnancům Obecního úřadu, ZŠ a MŠ Řepiště, Knihovny Bohumila Pavloka, Restauraci U Máně, Mysliveckému spolku Hubert, SDH Řepiště, TJ Řepiště, sponzorům a přátelům našeho Klubu seniorů Řepiště.

Zároveň děkuji celému výboru a všem aktivním členům Klubu seniorů Řepiště za jejich celoroční obětavou práci na různých akcích.

Emilie Valgová
předsedkyně Klubu seniorů

Svatomichaelský pěvecký sbor - Poděkování a pozvání na Vánoční koncert

Svatomichaelský sbor děkuje všem svým příznivcům za jejich podporu a přízeň v roce 2024. Vaše účast na našich vystoupeních a vaše povzbuzení jsou pro nás velkou inspirací a motivací do další práce.

Přejeme vám pokojné prožití vánočních svátků a do nového roku 2025 hodně zdraví, štěstí a radosti.

Srdečně vás také zveme na náš Vánoční koncert, který se uskuteční ve čtvrtek 26. prosince 2024 od 16:00 hodin v kostele sv. Michaela archanděla v Řepištích. Přijďte si s námi vychutnat sváteční atmosféru plnou krásných melodií. Těšíme se na setkání s vámi!

Svatomichaelský sbor

♪♬ TEATET Řepiště ♬♪

Milí naši příznivci, občané Řepišť,

chtěli bychom se s Vámi podělit o zážitky z našeho koncertování v roce 2024, které jsme mohli spolu prožít v relativním zdraví. Zlomeniny se zahojily, zdravotní neduhy se překonaly a opět jsme se s plnou parádou vrátili na koncertní pódium.

Začátek roku jsme započali koncertním vystoupením pro klienty Sanatoria města Klimkovice, kde jsme každoročně zváni na nejedno hudební zpestření ve zdejších lázeňských prostorách.

Rovněž jsme velmi poctěni, že nás město Frýdek – Místek opět oslovilo a pozvalo ke koncertování v rámci Velikonočního jarmarku, kde jsme v zámecké kapli sv. Barbory stejně jako loni zpívali a hráli pro návštěvníky zdejší překrásné akce rovnou ve čtyřech vstupech. Tato událost se opakuje pravidelně každým rokem a my ji vřele doporučujeme k návštěvě, jelikož je na co se dívat, co objevovat, co vstřebávat, co ochutnávat, co nakupovat a tím i podporovat nejen místní umělce či výrobce tradičních pochutin a velikonočních předmětů odkazující na české tradice.

Je půlka května a jako každý rok i letos pro náš komoráček nadchází den D. Den, na který se připravujeme průběžně po celý rok, a to je již tradiční a námi pořádaný charitativní koncert – Máňozpěvy, na který si vždy zveme některého ze vzácných hudebních hostů, jež obohatí celý program a přitáhne více posluchačů. Díky tomu pak můžeme darovat větší obnos peněz někomu potřebnému v našem okolí. Letos jsme na doporučení místní obyvatelky darovali celý výtěžek ze vstupného neziskové organizaci Míša pomáhá, která pomáhá dětem, mládeži a dospělých s mentálním a kombinovaným postižením. Veškerá dřina ve zkušebně místního komunitního domu nepřišla nazmar. Užili jsme si to nejen my, ale i posluchači a nejvíce asi samotní klienti zmíněné neziskovky.

Přichází červen a s ním i magická noc, která otevírá brány všech kostelů. Dne 7.6. jsme se na pozvání samotného pana faráře zúčastnili hodinového koncertu v kostele sv. Vavřince v Paskově. Po koncertě nás pak pohostil skvělým domácím guláškem a žízeň naši zažehnal výbornou limonádou.

Také letos jsme byli naší obcí pozváni k vystoupení v rámci obecních slavností u nás v Řepištích. Bylo krásně, svítilo sluníčko, a i když v oslabení (někteří z nás dohopkali i se sádrou na jedné ze svých tlapek) tak s dobrou náladou jsme zazpívali místnímu publiku pár našich bezpochyby úžasných songů. Děkujeme za projevenou důvěru a těšíme se opět napřesrok!

Velkou ctí a pochvalou se pro nás stalo opětovné pozvání, přicházející z rodiště Leoše Janáčka, kde jsme se v roce 2023 poprvé předvedli na folkovém festivalu Hukvaldský potlach. Zpívali a hráli jsme tenkrát v zaplněném a dechberoucím koncertním sále místní základní školy navíc

před členy legendární folkové kapely Nezmaři sedících v publiku. Tentokrát jsme si tam po roce a na samém začátku letních prázdnin mohli společně s Lukášem Havířem vychutnat další krásné koncertování, a to i s místní bluegrassovou kapelou Cizinci.

Jsme velmi rádi a těší nás každoroční pozvání členů Svatomichaelského pěveckého sboru na jimi pořádaný festival sborového zpěvu Podzimní zpívání, kde jsme si spolu s dalšími sbory zazpívali po dlouhé době v našem dřevěném kostelíčku sv. Michaela archanděla a pak i na vánočním koncertě tradičně pořádaného 26.12. tamtéž.

V polovině měsíce prosince nás čekal koncertní víkend. Již tradičně jsme obdrželi pozvání od pořadatelů nádherného vánočního jarmarku v Paskově, abychom na něm 14.12. vystoupili a zpříjemnili návštěvníkům jarmarku vánoční atmosféru několika koledami přímo na náměstí pod širým nebem. Děkujeme, moc si toho vážíme!

Závěrem bychom Vám všem z celého srdce chtěli poděkovat za všechnu přízeň, kterou jste nám v uplynulém roce věnovali. ♥ Děkujeme zastupitelům obce Řepiště za stálou a neutuchající podporu! ♥ Do nového roku nám všem přejeme hlavně mír, mějme pevné zdraví, velikánskou hromadu štěstí a miliony malých krásných okamžiků, díky kterým stojí zato žít. ♥

Ovšem velkou ctí se pro nás stalo tentokrát nečekané pozvání ze strany zastupitelů městského obvodu v Ostravě Hrabové, k uskutečnění Adventního koncertu ve známém dřevěném kostele sv. Kateřiny Alexandrijské dne 15.12.2024. Nádherný svatostánek, jež doslova povstal z popela a my z celého srdce děkujeme za projevenou důvěru. Snad jsme nezklamali a hrdě jsme reprezentovali dobré jméno naší obce.

Váš Teatet

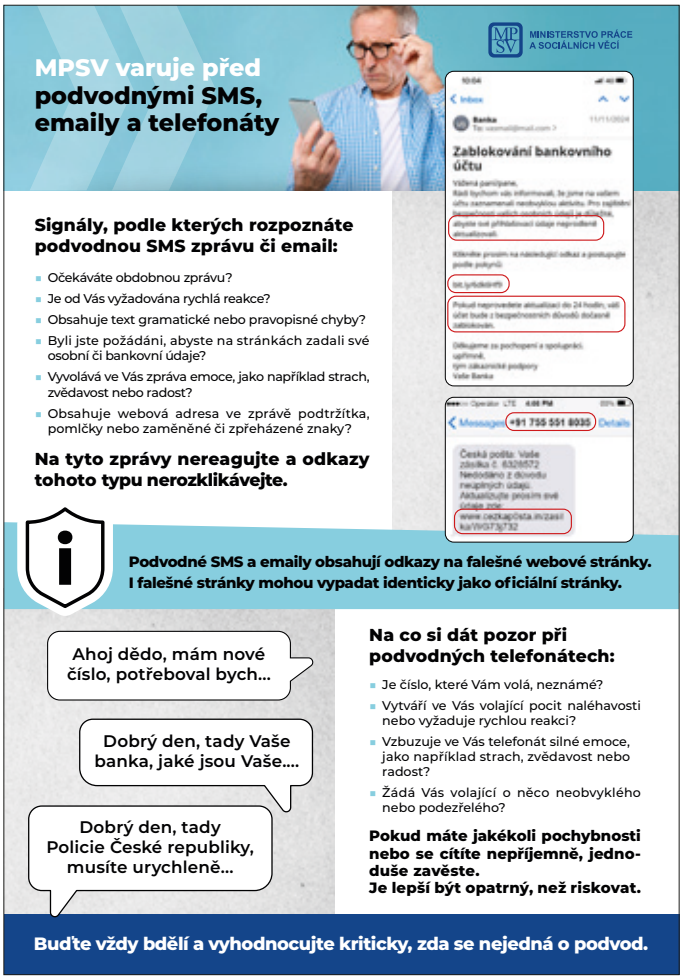
MPSV varuje před podvodnými SMS, emaily a telefonáty
MINISTERSTVO PRÁCE A SOCIÁLNÍCH VĚCÍ
Zablokování bankovního účtu
Signály, podle kterých rozpoznáte podvodnou SMS zprávu či email:
Očekáváte obdobnou zprávu?
Je od Vás vyžadována rychlá reakce?
Obsahuje text gramatické nebo pravopisné chyby?
Byli jste požádáni, abyste na stránkách zadali své osobní či bankovní údaje?
Vyvolává ve Vás zpráva emoce, jako například strach, zvědavost nebo radost?
Obsahuje webová adresa ve zprávě podtržítka, pomlčky nebo zaměněné či zpřeházené znaky?
Na tyto zprávy nereagujte a odkazy tohoto typu nerozklikávejte.
Podvodné SMS a emaily obsahují odkazy na falešné webové stránky. I falešné stránky mohou vypadat identicky jako oficiální stránky.
Ahoj dědo, mám nové číslo, potřeboval bych...
Dobrý den, tady Vaše banka, jaké jsou Vaše....
Dobrý den, tady Policie České republiky, musíte urychleně...
Na co si dát pozor při podvodných telefonátech:
Je číslo, které Vám volá, neznámé?
Vytváří ve Vás volající pocit naléhavosti nebo vyžaduje rychlou reakci?
Vzbuzuje ve Vás telefonát silné emoce, jako například strach, zvědavost nebo radost?
Žádá Vás volající o něco neobvyklého nebo podezřelého?
Pokud máte jakékoli pochybnosti nebo se cítíte nepříjemně, jednoduše zavěste.
Je lepší být opatrný, než riskovat.
Buďte vždy bdělí a vyhodnocujte kriticky, zda se nejedná o podvod.

XXI. ročník
Největší výstava betlémů v České republice z jediné sbírky
26. prosince 13–18 hod.
27. prosince 10–18 hod.
8. ZŠ Frýdek-Místek
Československé armády 570, (naproti Tiskárny Kleinwächter)
Živá vánoční hudba
pod vedením PhDr. Terezy Baronové, PhD.
334 BETLÉMŮ ZE SOUKROMÉ SBÍRKY
Za vystavovatele Daniela Adámka a Jiřího Bílečského srdečně zve
Josef Kleinwächter zakladatel výstavy
Záštitu nad výstavou převzal Mons. Martin David, biskup ostravsko-opavské diecéze.
visitfm.cz
www.ibetlemy.cz
grafika · reklama · tisk KLEINWÄCHTER holding s.r.o.

SAUNA IN
WELLNESS PRO NEZAPOMENUTELNÉ ZÁŽITKY
Stará Ves nad Ondřejnicí
SAUNA IN
sauna & garden spa park
Speciální akce pro maminky s dětmi ve Staré Vsi nad Ondřejnicí! Přijďte si užít dopoledne plné pohody v našem Saun & Garden Spa parku. Soukromé prostory jsou přizpůsobené i pro kočárky. Za zvýhodněnou cenu si můžete dopřát 2 hodiny relaxace, včetně vířivky nebo ochlazovacího bazénku.
Těšíme se na vás v Sauna-In!
Sauna-In
Stará Ves nad Ondřejnicí
www.sauna-in.cz

PARADISE
VÍKENDOVÁ ŠKOLA
LYŽOVÁNÍ A SNB
Od začátečníků až po experty
Cena 5400 Kč
Leden - Únor
SKI areál SYNOT Kyčerka
Výuka lyžování a snowboardingu
7x sobota / 7x neděle
Doprava autobusem
Oběd, svačiny, pitný režim
+420 731 898 597
www.paradiseschool.cz

Uzávěrka Zpravodajů v roce 2025

V příštím roce budou následující uzávěrky zpravodaje:

31.1., 31.3., 31.5., 31.7., 30.9., 30.11

LATINO FIT
ZAHÁJENÍ 7.1.
ŘEPIŠTĚ
HOSPODA U MÁNĚ
Více Informací a přihlášení
www.dance-art.cz
TANEČNÍ KURZ PRO JEDNOTLIVCE
5 TANEČNÍCH LEKCÍ
CENA KURZU 850,-KČ NA OSOBU
Přijďte si s námi zatančit
Dance Art

Dance Art
TANEČNÍ KURZY
pro manželské a přátelské páry
ŘEPIŠTĚ
Hospoda U Máně
Přijďte si s námi zatančit
ZAHÁJENÍ 7.1.
5 VEČERNÍCH LEKCÍ
ZÁVĚREČNÁ TANČÍRNA
CENA KURZU: 3000 ,-KČ NA PÁR
Více Informací a přihlášení
www.dance-art.cz

Klub seniorů Řepiště
zve všechny členy, přátele a příznivce na

SPOLEČENSKÝ VEČÍREK SENIORŮ

do tělocvičny v Řepištích

v pátek 24. ledna 2025 od 16:00 hodin.

K tanci a poslechu hraje DUO STAR.

Prodej občerstvení, dobrot a večeří.

Dárečky do tomboly vítány.

Vstupné 150,- Kč.

Sbor dobrovolných hasičů Řepiště Vás srdečně zve na

Vydává **Obecní úřad Řepiště**, Mírová 178, 739 31 Řepiště, Tel.: 558 671 925, 558 672 450, www.repiste.eu, e-mail: obec@repiste.eu
Pravidelný výtisk - MK ČR E 21021, Grafika, sazba a tisk: © KLEINWÄCHTER holding s.r.o., Frýdek-Místek, www.tiskarnaklein.cz