OBEC PÍŠŤ

ZPRAVODAJ

13. ROČNÍK • ČÍSLO 2 • ČERVENEC 2025

VÍTÁNÍ OBČÁNKŮ

MODERNIZACE KOUPALIŠTĚ

ODPUSTOVÝ PROGRAM

ROZHOVOR: TŘI GENERACE CHOVATELŮ Z PÍŠTĚ

slovo úvodem

Milí čtenáři,
klasik české literatury pronesl větu:
„Léto budiž pochváleno."
V dnešním sloupku jsem se rozhodla pohrát si se slovem LÉTO a vytvořit z něj dva odlišné akrostichy. Je v nich naznačeno, jak různě můžeme nahlížet na život v naší obci.
Každého člověka charakterizuje souhrn pozitivních i negativních vlastností. Záleží jen na nás, které budou převládat.

Naše společné LÉTO může vypadat takto:

***L**íní, lhostejní*
***É/E**goističtí*
***T**rucovití*
***O**vlivnitelní*

Naše společné LÉTO může vypadat i takto:

***L**askaví*
***É/E**nergičtí, empatičtí, emotivní*
***T**rpěliví, tolerantní*
***O**dpovědní, obětaví, ochotní*

*Dosaďme si ke každé vlastnosti, jak se projevuje v našem obecním životě. Ukázkou **odpovědnosti** a **laskavosti** byl například náš dar vozidla CAS hasičům z partnerské obce Píšť. Kdo nebyl přítomen na této krásné obecní akci, více se dozví na následujících stránkách.*

***Energii, ochotu a obětavost** do obecního života vnášejí naše spolky - toto číslo opět přinese spoustu dokladů o jejich aktivitách.*

***Emoce** a láska k přírodě je patrná z aktivit našich rybářů. Díky nim se z prostoru kolem Kolkových rybníků stává krásné místo pro trávení volného času.*

Dopřejme si navzájem léto, kde teplé sluneční paprsky budou umocňovat laskavé skutky a hřejivá slova plná pozitivních emocí.

To vše Vám za celou redakční radu přeje
Jarmila Polomská, šéfredaktorka

Modernizace v areálu koupaliště

JAKO KAŽDÝ ROK V JARNÍCH MĚSÍCÍCH PROBÍHÁ V AREÁLU MÍSTNÍHO KOUPALIŠTĚ PŘÍPRAVA NA LETNÍ SEZONU, SE KTEROU SAMOZŘEJMĚ SOUVISÍ I ÚDRŽBA BAZÉNŮ.

V loňském roce jsme rozhodli o větší sanaci malého dětského bazénu, ve kterém se rozpadaly boční stěny a běžné opravy již nedávaly smysl. Proto se situace vyřešila vybetonováním nových bočních stěn.
Letos jsme začali sondovat dno v malé hloubce velkého bazénu, jehož stav už přestal být udržitelný lokálními opravami. Během loňského koupání si tam návštěvníci způsobili spoustu oděrek a drobných úrazů.

Po zvážení možných variant a diskuzi s technology, kteří se těmito problémy zabývají, vyhrála varianta sice vyšší investice, ale dlouhodobého zkvalitnění povrchu bazénu.
Na 545 metrů čtverečních v hloubce 70 až 140 cm, kde převážně probíhají vodní hry a aktivity, byla položena fólie, navrtány trny a umístěna ocelová kari síť.
Poté bylo vše zalito a srovnáno deseticentimetrovou vrstvou voděodolného betonu, který je opřen o zásekovou hranu připravenou v místě napojení na stávající dno. Následně proběhlo rozřezání na dilatační bloky 5x5 metrů a zaspárování pružným polymerem.

Tyto práce, po porovnání všech doručených nabídek, provedla za nejvýhodnější cenu 487.775 Kč polská firma DROBNY Sp. z o.o. Krzyzanowice.
V návaznosti na povodně z loňského září bude vyměněn i kompletně zničený plot, který sousedí s chovatelskou chatou a Trojhřištěm. Bude se skládat z podhrabových desek, 2D panelů a dvou branek, předpokládaná délka je 73 m. Práce bude provádět firma Ploty Lorenc, která podala nejvýhodnější cenovou nabídku.
Věříme, že tyto opravy budou přínosem pro všechny návštěvníky, kteří v letních parních dnech v našem krásném areálu relaxují.

Stanislav Bartusek, místostarosta

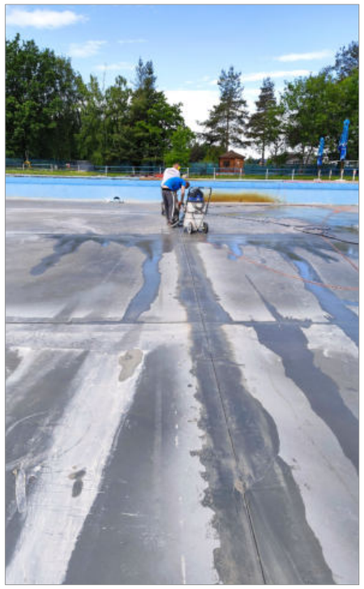

Fotovoltaika pro koupaliště a čerpací stanici

OBEC PÍŠŤ ZÍSKALA DVĚ DOTACE NA PROJEKTY FOTOVOLTAICKÝCH VÝROBEN ELEKTŘINY (DÁLE JEN FVE) V OBJEKTU ČERPACÍ STANICE PITNÉ VODY KAMÉNKA A NA BUDOVĚ TECHNICKÉHO ZÁZEMÍ KOUPALIŠTĚ PÍŠŤ.

Ilustrační foto

Ministerstvo životního prostředí České republiky vyhlásilo výzvu pro podávání žádostí o poskytnutí podpory z Modernizačního fondu - Nové obnovitelné zdroje v energetice (RES+) č. 3/2024 (obce do 3.000 obyvatel) - instalace nových FVE na veřejných budovách.
Obec Píšť měla zpracovány projektové dokumentace na instalaci FVE pro potřeby čerpací stanice pitné vody a vodojemu v obci Píšť a také pro Koupaliště Píšť, které s žádostmi podala k Operačnímu programu Životní prostředí 2021 - 2027. Následně jsme obdrželi dvě kladná Rozhodnutí o poskytnutí finančních prostředků ze Státního fondu životního prostředí České republiky v rámci Programu financovaného z prostředků Modernizačního fondu, a to dotaci ve výši 681.569,50 Kč na podporu projektu: „Fotovoltaická výrobna na objektu ČS v obci Píšť" a dotaci ve výši 992.642,18 Kč na podporu projektu: „Fotovoltaická výrobna na objektu koupaliště v obci Píšť".
Pro čerpací stanici pitné vody Kaménka a vodojem je navržena fotovoltaická výrobna o instalovaném výkonu 16,2 kWp, která bude umístěna na ocelové konstrukci na ploché střeše objektu čerpací stanice a vedle budovy jižním směrem v areálu čerpací stanice. Elektrická energie bude využita pro vlastní spotřebu s možností akumulace přebytků pomocí baterií. Fotovoltaická výrobna bude fungovat jako hybridní. Celkové investiční náklady podle projektu činí cca 2,1 milionu korun.
Pro koupaliště je navržena fotovoltaická výrobna o instalovaném výkonu 27 kWp. Ta bude umístěna na objektu garáží a technologického zázemí koupaliště. Stejně jako na čerpací stanici bude vyrobená elektrická energie využita pro vlastní spotřebu, s možností akumulace přebytků pomocí baterií o výkonu 20 kWh.
Celkové investiční náklady pro koupaliště spočítal projektant na cca 2,4 milionu korun.
Oba projekty řeší instalací FVE energetickou soběstačnost obecních objektů a menší zatížení životního prostředí. Podle energetických posudků, které v těchto případech vycházejí ze skutečných fakturačně doložených spotřeb energie, dojde podle znalce u čerpací stanice při provozu FVE ke snížení spotřeby energie o 48,3 GJ/rok, tj. 43,7 % oproti stávajícímu stavu. Rovněž dojde ke snížení primární neobnovitelné energie o 38,6 MWh/rok tj. 48,4 %, produkce emisí znečišťujících látek o 13,565 t CO^2/rok a snížení nákladů na provoz objektu o 99.300 Kč za rok.
U koupaliště dojde ke snížení spotřeby energie o 68,4 GJ/rok, tj. 82,3 % oproti stávajícímu stavu. Rovněž dojde ke snížení primární neobnovitelné energie o 59,9 MWh/rok, tj. 99,8 %, produkce emisí znečišťujících látek o 19,207 t CO^2/rok a snížení nákladů na provoz objektu o 99.800 Kč za rok.
V rámci projektu dále plánujeme v souladu s projektovými dokumentacemi a energetickými posudky výběr dodavatele fotovoltaických panelů a jejich instalace.

Daniel Fichna, starosta

Spolufinancováno Evropskou unií

Ministerstvo životního prostředí

Dopis ministra životního prostředí

Vážená paní, Vážený pane,
děkujeme, že jste se zapojili do výzvy Modernizačního fondu RES+, který pomáhá obcím do 3.000 obyvatel s výstavbou fotovoltaických elektráren. Podpora obnovitelných zdrojů energie je naprosto zásadní pro zelenou modernizaci naší energetiky a průmyslu. Za necelé dva roky fungování Modernizačního fondu jsme schválili podporu pro fotovoltaické elektrárny, díky kterým se zvýší český solární výkon téměř na dvojnásobek. Jejich celkový výkon o síle téměř 2 GW odpovídá roční spotřebě energie zhruba 750 tisíc domácností. Díky financím Evropské unie tak dokážeme zvyšovat energetickou nezávislost a soběstačnost budov, obcí a ve svém důsledku i celé České republiky.
Jsem moc rád, že tato dotace funguje a zájem o ni stále roste. Pomáhá totiž šetřit také životní prostředí i veřejné finance. Díky investicím z Modernizačního fondu se ročně ušetří zhruba 65 tisíc tun uhlí, což je v přepočtu 1.400 naložených vagonů. Kromě toho se sníží o 1,6 milionu tun emise CO2. Děkuji, že jste součástí tohoto programu. Pomáháte tím modernizaci České republiky a chráníte naši planetu i pro budoucí generace.
Moc si toho vážím.

Váš ministr životního prostředí
Petr Hladík

LIKVIDACE ŠKOD PO POVODNÍCH

2025: Dotace pro místní spolky

NA LETOŠNÍ ČINNOST MÍSTNÍCH SPOLKŮ A ZÁJMOVÝCH SDRUŽENÍ OBEC ÚČELOVĚ ROZDĚLILA FINANČNÍ DOTACE V RÁMCI DOTAČNÍHO PROGRAMU V CELKOVÉ VÝŠI PŘES 533 TISÍC KORUN A V INDIVIDUÁLNÍCH DOTACÍCH 1 MILION 120 TISÍC KORUN.

V letošním roce podalo žádost o dotaci celkem 21 subjektů. Rada obce Píšť v dubnu a květnu schválila v souladu s Dotačním programem „Podpora činnosti místních spolků a organizací v roce 2025" účelové finanční dotace pro:

- **Mládež farnosti Píšť**: 30 tisíc korun na pořádání letního tábora v Železné u Vrbna pod Pradědem
- **Spolek rodičů a přátel ZŠ Píšť**: 30 tisíc korun na pořádání dětského dne
- **Sousedé 55+ z.s. Píšť**: 20 tisíc korun na činnost klubu, respektive na částečnou úhradu nákladů za energie, na zajištění sportovních akcí, na propagaci klubu a pořízení materiálu pro kreativní tvoření
- **TJ Slavia Píšť z.s.**: 30 tisíc korun na činnost, respektive na úhradu nákladů spojených s údržbou sportovního areálu, na regeneraci a opravu hřiště s umělou trávou a opravu techniky
- **Český svaz včelařů, z.s., Základní organizace Vřesina**: 15 tisíc korun na činnost, respektive na úhradu materiálu a odborných prací na rekonstrukci spolkového včelínu a na nákup léčiv pro včely
- **Tenisový klub Píšť z.s.**: 10 tisíc korun na činnost, respektive na pokrytí nákladů za pronájem tenisových kurtů a hal, nákup tenisových pomůcek, pořádání tenisového turnaje a trénování dětí
- **Myslivecké sdružení Píšť - Hůrky z.s.**: 20 tisíc korun na činnost, respektive na úhradu materiálu pro opravu, údržbu a výstavbu mysliveckých zařízení a na zajištění organizace tradiční svatohubertské mše
- **Klub maminek s dětmi Píšť z.s.**: 12 tisíc korun na činnost, respektive na úhradu části nákladů na pořádání volnočasových aktivit, odborných přednášek a vzdělávacích kurzů a nákladů za pomůcky a vybavení nutné k činnosti klubu maminek
- **Nohejbal Píšť**: 10 tisíc korun na činnost, respektive na pokrytí nákladů za pronájem hřiště, na nákup vybavení, dresů, na organizaci a technické zajištění celodenního nohejbalového turnaje, zajištění pohárů a cen
- **NAPOHODU! bike team Píšť z.s.**: 30 tisíc korun na činnost, respektive na částečné pokrytí materiálně-technických nákladů souvisejících se sportovní činností spolku a na nákup týmového závodního oblečení
- **Chrámový sbor při kostele sv. Vavřince v Píšti**: 15 tisíc korun na činnost, respektive na úhradu provozních výdajů, na pořízení oděvních doplňků pro vystupování na koncertech a na úhradu nákladů při organizaci společných hudebních setkání v rámci česko-polské spolupráce
- **Klub seniorů Píšť z.s.**: 25 tisíc korun na činnost, respektive na úhradu lektorů u přednášek, za pronájem prostor kulturního centra, za vstupné a dopravu na prázdninový zájezd pro děti, na náklady u příležitosti setkání seniorů příhraničních obcí Polska a sportovní aktivity se seniory okolních obcí
- **Český svaz chovatelů, z.s., Základní organizace Píšť**: 30 tisíc korun na činnost, respektive na nákup výstavních klecí, na úhradu výstavních poplatků a na vybavení chovatelské chaty

- **Šachový klub Píšť z.s.**: 20 tisíc korun na činnost, respektive na pokrytí startovného a nákladů v okresních přeborech, soutěžích a turnajích, příspěvek na zajištění družebního utkání s ŠK Kyjov, vánočního turnaje a na nákup šachovnic
- **ŠIPKA Píšť z.s.**: 19 tisíc korun na činnost, respektive na obnovu vybavení, pořízení elektronických terčů, šipek, hrotů, letek, herního koberce, mobilních stojanů, cen, osvětlení terčů a doplnění kamerového systému pro záznam a přenos hry na plátno
- **SH - ČSM Sbor dobrovolných hasičů Píšť, pobočný spolek**: 30 tisíc korun na činnost, respektive na úhradu části nákladů k pořízení uzamykatelného kontejneru pro zázemí tréninkového hřiště v ulici Sportovní
- **Sportovní klub RFC Louky a stráně z.s.**: 20 tisíc korun na činnost, respektive na nákup materiálně-technického vybavení pro činnost spolku, nákup cen a trofejí na pořádaný turnaj a roční pronájem sportovního areálu
- **Repack Bike Club z.s.**: 17 tisíc korun na činnost, respektive na nákup skládacího stanu pro zázemí v rámci závodů
- **AVZO - TSČ Základní organizace Píšť, pobočný spolek**: 30 tisíc korun na činnost, respektive na úhradu nákladů na zajištění střeleckých soutěží, na údržbu a úpravu areálu střelnice a pořízení studie pro odhlučnění areálu
- **Základní organizace Českého zahrádkářského svazu Píšť, pobočný spolek**: 30 tisíc korun na činnost, respektive na uspořádání výstav, pořízení pivních setů a vybavení zahrádkářské chaty
- **Spolek rodičů a přátel MŠ Píšť z.s.**: 30 tisíc korun na činnost, respektive na pokrytí nákladů spojených se zábavným programem pro děti, na výzdobu, odměny pro děti a na podporu akcí pro děti pořádaných kolektivem mateřské školy
- **Klub nohejbalu v Píšti**: 10 tisíc korun na činnost, respektive na pokrytí nákladů za pronájem tělocvičny v zimním období a na vánoční turnaj, za pronájem ploch na soustředění a pořízení sportovního vybavení
- **Ministrantský florbalový klub Píšť**: 20 tisíc korun na činnost, respektive na pokrytí nákladů za pronájem tělocvičny a nákladů spojených s koupí dresů a vybavení na florbal
- **Rybaspol Píšť z.s.**: 30 tisíc korun na činnost, respektive údržbu břehů, odbahnění, terénní úpravy a zarybnění rybníku

Mimo dotační program byly rozděleny pro letošní rok individuální dotace spolkům:

- **TJ Slavia Píšť z.s.**: 600 tisíc korun na činnost tělovýchovné jednoty v roce 2025
- **Rybaspol Píšť z.s.**: 450 tisíc korun na úpravu břehových linií a odbahnění plochy Kolkových rybníků a modernizaci rybochovného zařízení
- **Sbor dobrovolných hasičů Píšť**: 70 tisíc korun na činnost sboru v roce 2025

Účelové dotace pro spolky a zájmové skupiny jsou směřovány především na podporu jejich činnosti, zajištění materiálně-technického vybavení, na podporu pořádaných akcí a účastí v soutěžích. Po profinancování dotace doloží představitelé spolků obci vyúčtování včetně kopie pokladních dokladů, zajistí vhodným způsobem publicitu k využití finančních prostředků a minimálně jedenkrát ročně podají **o své činnosti informaci v obecním zpravodaji**. Daniel Fichna, starosta

Snímky Magda Smolková a Jindřich Bančík

PŘÍSTAVBA KULTURNÍHO CENTRA

PRÁCE NA PŘÍSTAVBĚ KULTURNÍHO CENTRA BYLY OFICIÁLNĚ ZAHÁJENY 5. LISTOPADU 2024. PO POČÁTEČNÍCH NESNÁZÍCH, KTERÉ NASTALY PŘI ZAKLÁDÁNÍ TÉTO STAVBY, ZAJIŠŤOVÁNÍ SVAHU A OPTICKÉHO KABELU POD STAVBOU, NÁM NA BYTELNÝCH ZÁKLADECH A BETONOVÉ DESCE BUDOVA NAROSTLA DO FINÁLNÍ VÝŠKY A JSME POD STŘECHOU.

V této fázi probíhají klempířské, instalatérské, elektroinstalační a další odborné práce. Zadní část budovy je opatřena jak hydroizolací, tak tepelnou izolací a je připravena na finální zásyp. Velký dík patří našim sousedům za toleranci a umožnění využití části jejich pozemků při zakládání a výstavbě tohoto objektu, který bude po dokončení sloužit pro spolkové a kreativní činnosti našich občanů. Stanislav Bartusek, místostarosta

Nový chodník Ratibořská finišuje

V MINULÉM ČÍSLE NAŠEHO ZPRAVODAJE JSTE SE MOHLI DOČÍST O VÝSTAVBĚ NOVÉHO CHODNÍKU PÍŠŤ - OWSISZCZE. PRÁCE BYLY OFICIÁLNĚ ZAHÁJENY DLE SMLOUVY O DÍLO V LOŇSKÉM ROCE. OD LISTOPADU DO KONCE BŘEZNA VŠAK BYLY PŘERUŠENY Z DŮVODU ZIMNÍ ÚDRŽBY NA KRAJSKÉ SILNICI, KTEROU TENTO CHODNÍK LEMUJE.

Při výstavbě bylo statickými zátěžovými zkouškami zjištěno, že pláň chodníku není v úseku 90 metrů dostatečně únosná. Proto muselo být vyměněno podloží. Na základě požadavku Správy silnic Moravskoslezského kraje, správy Opava byl změněn žulový jednořádek na dvouřádek, a to z důvodu malého podélného sklonu vozovky.
Tato změna č. 1, kterou schválila rada obce jako vícepráce, navýšila cenu díla o 339.749 Kč bez DPH.
V době uzávěrky zpravodaje bylo položeno kompletní potrubí pro odvod dešťových vod, usazeny všechny vpusti a revizní šachty, položeny obruby a vytvořen dvouřádek z žulových kostek. Ke kolaudaci a oficiálnímu otevření tohoto díla zbývalo už jen položení dlažby.
Nový chodník bude sloužit k bezpečnému pohybu všech našich i sousedních přeshraničních chodců v tomto frekventovaném úseku.

Stanislav Bartusek, místostarosta

Foto Jindřich Bančík

ZASTAVENÍ A STÁNÍ VOZIDEL V OBCI

NESPRÁVNĚ ZAPARKOVANÉ VOZIDLO PŮSOBÍ VELKÉ PROBLÉMY VŠEM DALŠÍM ÚČASTNÍKŮM SILNIČNÍHO PROVOZU. ŘIDIČ, KTERÝ TAKTO S VOZIDLEM NA KOMUNIKACI STOJÍ, SE DOPOUŠTÍ PROTIPRÁVNÍHO JEDNÁNÍ.

Stále se opakující nešvar spojený s parkováním vozidel v obci na místech, kde to zákon o silničním provozu nedovoluje, jsme opakovaně řešili prostřednictvím výzev ve zpravodaji a namátkovými kontrolami příslušníků Policie České republiky. Přesto se situace v obci nelepší.

Proto jsme se rozhodli zveřejnit autentické fotky vozidel zaparkovaných kolem hlavních komunikací v ulicích Opavská, Ratibořská a Hlučínská. Tento stav je obdobný na vedlejších místních komunikacích, avšak tam zůstává na průjezd vozidel ještě méně místa.

Špatně zaparkovaná vozidla nejen znepříjemňují pohyb ostatním účastníkům silničního provozu, ale také znesnadňují včasný zásah složek integrovaného záchranného systému.

Řidič smí zastavit a stát jen vpravo ve směru jízdy co nejblíže k okraji pozemní komunikace a na jednosměrné pozemní komunikaci vpravo i vlevo. Při stání musí zůstat volný alespoň jeden jízdní pruh široký nejméně 3 m pro každý směr jízdy; při zastavení musí zůstat volný alespoň jeden jízdní pruh široký nejméně 3 m pro oba směry jízdy.

Vyzýváme tímto všechny řidiče motorových vozidel, aby plně respektovali výše uvedená ustanovení zákona o silničním provozu. Neparkujme na chodnících a na místech, kde je to zákonem zakázáno a kde vznikají nebezpečné situace. Daniel Fichna, starosta

PŘÍKLADY ŠÍŘKY VOZIDEL SE ZRCÁTKY:

Škoda Citigo	1.910 mm
Škoda FABIA III.	1.958 mm
Škoda OCTAVIA III.	2.017 mm
Škoda SUPERB III.	2.031 mm
Škoda KODIAQ	2.087 mm

ul. Hlučínská, šířka vozovky 7,8 m (stání středa 4.6. v 16.37 hod)

ul. Ratibořská, šířka vozovky 6,7 m (stání středa 4.6. v 16.51 hod)

ul. Ratibořská, šířka vozovky 6,7 m (stání středa 28.5. v 11.10 hod)

ul. Opavská, šířka vozovky 7,5 m (stání sobota 31.5. v 18.16 hod)

ul. Ratibořská, šířka vozovky 7,6 m (stání sobota 31.5. v 18.22 hod)

ul. Ratibořská, šířka vozovky 6,7 m (stání 4.6. v 16.53 hod)

ul. Opavská, šířka vozovky 7,6 m (stání pátek 30.5. v 10.00 hod)

ul. Opavská, šířka vozovky 7,5 m (stání středa 25.8. ve 12.38 hod)

Druhá etapa odkanalizování finišuje

ODKANALIZOVÁNÍ NAŠÍ OBCE SE BLÍŽÍ POMALU ALE JISTĚ KE ZDÁRNÉMU KONCI. NĚKDE TO JDE LÉPE, NĚKDE HŮŘE. V DOBĚ PSANÍ TOHOTO ČLÁNKU JSME MĚLI EVIDOVANÝCH 45 ZAKOPANÝCH JÍMEK ZE 73, KTERÉ JSOU DO TÉTO ETAPY ZAHRNUTY.

Ne všude to jde úplně bez potíží. V mnoha případech musí zhotovitel bojovat na pozemcích vlastníků s umístěním čerpací jímky a položením odvodního potrubí. Pozemky jsou v dnešní době už z velké části zatíženy jinými sítěmi, které tam za léta užívání vznikly, a je mezi nimi potřeba prokličkovat nebo je upravit.
Smlouva o dílo byla se zhotovitelem podepsána

10. 10. 2024, staveniště bylo předáno 22. 1. 2025 a doba na provedení díla je 180 dnů. Pokud nenastanou nepříznivé klimatické podmínky nebo jiné nepředvídatelné okolnosti, mělo by ve druhé polovině letošního roku dojít k předání a dokončení díla.
Žádáme majitele nemovitostí, u kterých tyto práce proběhly, probíhají nebo budou probíhat a nemají doposud připraven přívod elektřiny včetně revizní zprávy, aby neotáleli a nechali si tuto přípravu urychleně zhotovit. Zároveň vyzýváme ty, u nichž je už čerpací jímka včetně vystrojení čerpacích technologií připravena, ať udělají poslední krok a připojí do ní splaškovou kanalizaci ze své nemovitosti.

Stanislav Bartusek, místostarosta

Revitalizace potoka a Pilské nádrže

Snímky autor

V LETOŠNÍM ROCE JSME SE OPĚT PUSTILI DO REVITALIZACE PÍŠŤSKÉHO POTOKA. PRO TUTO AKCI BYLA VYBRÁNA PŘEDEM NAPROJEKTOVANÁ ČÁST V DÉLCE 185 METRŮ OD VÝVAŘIŠTĚ RETENČNÍ NÁDRŽE PO MOST V ULICI KOLKOVA.

Stavbu provádí firma STAVBY Škrobánek s.r.o., která podala na tyto práce nejvýhodnější nabídku, a to za 609.272 Kč bez DPH.
Břehové linie budou částečně odstraněny a vysvahovány. Staré oplůtkování bude odstraněno a nahrazeno novým, opatřeno geotextilií, zasypáno lomovým kamenem a dosvahováno zeminou.

Před zahájením této akce nám firma STAVBY Škrobánek opravila úsek potoka v ulici Boleslavská, který byl silně poškozen povodní v loňském září. Dnes jsou jeho břehy a dno vyloženy lomovými balvany 300 až 500 kg, se kterými by už voda neměla hnout.
Před zahájením těchto prací pro naši obec firma STAVBY Škrobánek revitalizovala Pilskou nádrž pro Lesy České republiky. Zde odstranili starý nefunkční požerák, který nahradili 400 mm rourou, vybudovali opevněný val a bezpečnostní přeliv pro zvýšené průtoky. V další etapě je v plánu vybudování sedmi tůní různých tvarů a velikostí pro podporu biodiverzity a vodních živočichů.

Stanislav Bartusek, místostarosta

TOPGRES
dlažby a obklady

Široký výběr obkladů, dlažeb a stavební chemie – skladem

Chuchelnická 482, Bohuslavice 74719
(areál bývalého JZD)

Otevírací doba: Po-Pá 8:00-16:00

Nabízíme:

- Obklady, dlažby a mozaiky ihned k odběru
- Kvalitní německá stavební chemie SCHOMBURG
- Lepidla, spárovací hmoty, silikony, nivelační stěrky, izolace a další
- Na adrese provozujeme **DPD POINT**, výdejní a podací místo dpd

www.topgres.cz
+420 737 750 815

S pozdravem,
Lukáš Pašek

ROZŠÍŘENÍ KOMUNIKACE PEKAŘSKÁ A OPRAVA TECHNICKÉHO DVORA

OBEC PÍŠŤ PROVEDLA OPRAVU POVRCHU KOMUNIKACÍ V TECHNICKÉM DVOŘE U OBJEKTU PEKAŘSKÁ 190/1 A PODÉL NOVÉHO ROZŠÍŘENÍ ULICE PEKAŘSKÁ.

Po dokončené rekonstrukci objektu Pekařská 190/1, kde budou do hlavní budovy přemístěny ordinace lékařů a do dalších prostor zázemí pro obecní četu provozně-technických činností, je prováděna rekonstrukce stávajících okolních povrchů a oplocení areálu.
Obec vyhlásila výzvu na realizaci veřejné zakázky malého rozsahu na stavební práce, respektive na pokládku asfaltového betonu na nádvoří technického dvora u objektu Pekařská 190/1 a na místní komunikaci ulice Pekařská. Zakázku získala a dílo zrealizovala společnost SILNICE MORAVA, s.r.o., Krnov za celkovou cenu 555.000 Kč bez DPH.
V technickém dvoře včetně vjezdu z ulice Pekařská byla vyasfaltována plocha cca 880 m² a podél nových silničních obrub na místní komunikaci ulice Pekařská plocha cca 40 m².
Vnitřní prostory v technickém dvoře budou od veřejného prostranství odděleny novým oplocením, samonosnou pojezdovou bránou a vstupní brankou, jejichž výrobu a dodání provedla firma Lorenc ploty Ostrava-Hrabová.
Dále budou nově předlážděny zpevněné plochy před uvedenou obecní budovou a po majetkovém vyrovnání bude rozšířen prostor chodníku podél ulice Pekařská. Doposud byly jak chodník, tak i komunikace na této ulici v místě parkoviště za Pekařstvím Gobe historicky zúženy. Po rozšíření chodníku bude zajištěn bezpečný pohyb chodců přicházejících z ulice Opavská k nově zrekonstruované budově Pekařská 190/1 s ordinacemi lékařů, dále k budově Pekařská 200/3 s mateřskou školkou, a rovněž ke sportovně rekreačnímu areálu obce s „Trojhřištěm" a koupalištěm.
Také rozšířením místní komunikace v ulici Pekařská bude zajištěn plynulý provoz dopravy v této lokalitě. Všechny práce spojené s přípravou na asfaltování, s předlážděním a rozšířením chodníku a komunikace v ulici Pekařská zdárně provedli pracovníci obecní čety provozně-technických činností. Daniel Fichna, starosta

Předání cisternové stříkačky Liaz hasičům z Píště u Humpolce

Snímky Magda Smolková

ZASTUPITELSTVO OBCE PÍŠŤ ROZHODLO O BEZÚPLATNÉM PŘEVODU CISTERNOVÉ AUTOMOBILOVÉ STŘÍKAČKY (DÁLE JEN CAS) ZN. LIAZ / KAROSA DO VLASTNICTVÍ OBCE PÍŠŤ V OKRESE PELHŘIMOV. VOZIDLO BYLO SLAVNOSTNĚ PŘEDÁNO V PÁTEK 2. KVĚTNA 2025 HASIČŮM Z PÍŠTĚ U HUMPOLCE.

Naše obec Píšť získala na pořízení nové CAS od Hasičského záchranného sboru ČR v rámci programu „Dotace pro jednotky SDH obcí" investiční dotaci ve výši 4 miliony korun. Dále jsme získali z rozpočtu Moravskoslezského kraje dotaci ve výši odpovídající 50 % částky alokované u ministerstva vnitra.
Dohromady tedy bude naší obci poskytnuta dotace z Generálního ředitelství HZS a z MsK ve výši 6 milionů Kč.
Jednotka Sboru dobrovolných hasičů obce Píšť, která je zařazena do kategorie JPO III, dostane díky získaným dotacím a dalším prostředkům z obecního rozpočtu novou velkokapacitní CAS 30/9000/540 - S3VH s kabinou osádky se sedadly pro čtyři osoby a s cisternou o objemu vodní nádrže 9.000 m³. Dále bude naše jednotka samozřejmě také využívat druhou CAS Renault Midlum a devítimístné hasičské dopravní auto.
Obec Píšť v okrese Pelhřimov má cca 80 obyvatel a její hasiči doposud využívali pro výjezdy starou Avii A21 Furgon. V rámci dobrých partnerských vztahů byla tamním hasičům nabídnuta naše CAS Liaz Karosa.
Josef Jelínek, starosta obce a zástupce velitele Jednotky SDH Píšť v okrese Pelhřimov, potvrdil zájem o naši CAS. Zastupitelstvo obce Píšť následně na 11. zasedání rozhodlo o bezúplatném převodu majetku, resp. hasičského vozidla „Speciální automobil cisternový Liaz / Karosa CAS K 25L101" do vlastnictví Obce Píšť u Humpolce s využitím pro její jednotku dobrovolných hasičů k zabezpečení požární ochrany a integrovaného záchranného systému.
Hasičské vozidlo Liaz / Karosa CAS K 25L101, které našim hasičům sloužilo od roku 1994, bylo slavnostně předáno hasičům z Jednotky Sboru dobrovolných hasičů Píšť v okrese Pelhřimov dne 2. května 2025. Bylo to u příležitosti tradiční akce „Stavění máje a pálení čarodějnic", kterou zdárně uspořádali naši hasiči.
Na závěr mi dovolte přidat poděkování všem našim dobrovolným hasičům nejen za starost o techniku, která má toho mnohdy hodně za sebou, o čemž svědčí také předaná CAS, ale také za jejich práci a službu občanům a obci. Za ochranu našich životů, zdraví a majetku. Rovněž za poskytování účinné pomoci při živelních pohromách a jiných mimořádných událostech. Díky chlapi, že jste nám ku pomoci!

Daniel Fichna, starosta

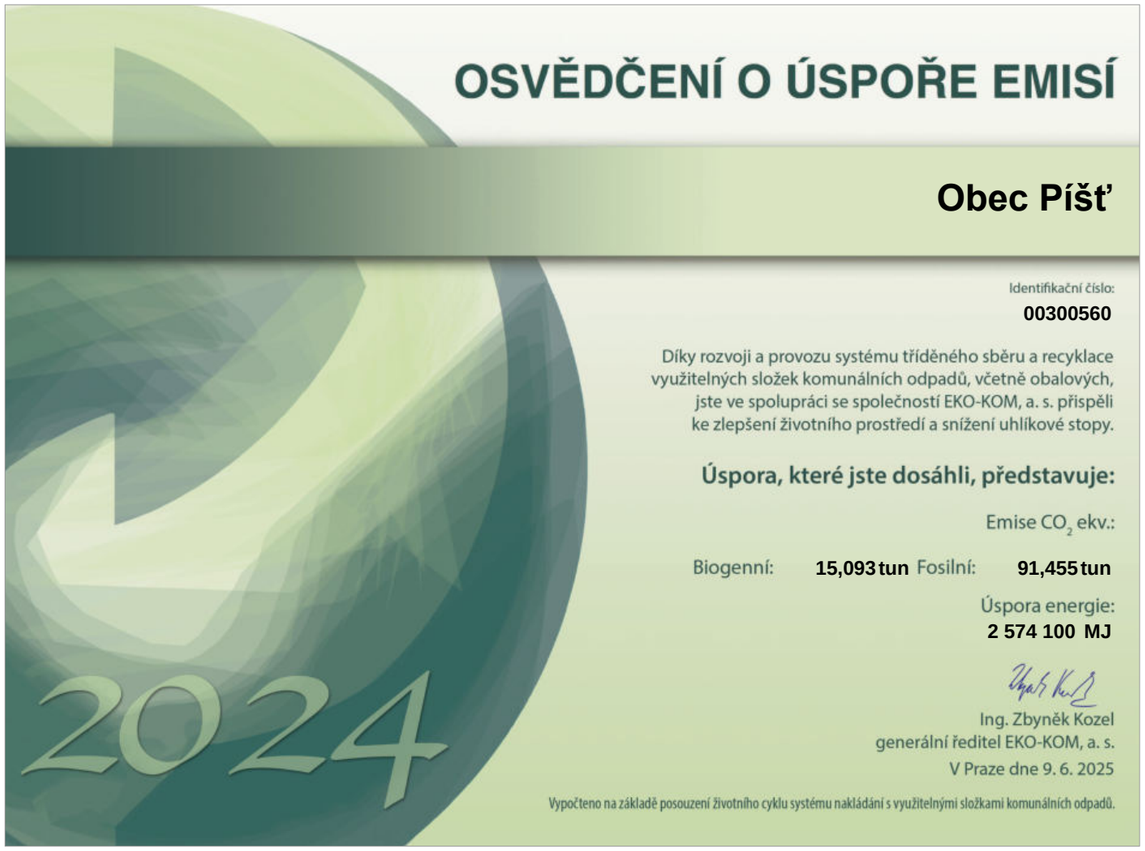

OSVĚDČENÍ O ÚSPOŘE EMISÍ

Obec Píšť

Identifikační číslo:
00300560

Díky rozvoji a provozu systému tříděného sběru a recyklace využitelných složek komunálních odpadů, včetně obalových, jste ve spolupráci se společností EKO-KOM, a. s. přispěli ke zlepšení životního prostředí a snížení uhlíkové stopy.

Úspora, které jste dosáhli, představuje:

Emise CO_2 ekv.:

Biogenní: 15,093 tun Fosilní: 91,455 tun

Úspora energie:
2 574 100 MJ

Ing. Zbyněk Kozel
generální ředitel EKO-KOM, a. s.
V Praze dne 9. 6. 2025

Vypočteno na základě posouzení životního cyklu systému nakládání s využitelnými složkami komunálních odpadů.

2024

okénko pro zdraví

FRAXIUS EXCELSIOR JE KRÁSNÝ LATINSKÝ NÁZEV PRO MOHUTNÝ STROM, KTERÝ JE DOMA PO CELÉ EVROPĚ A V MALÉ ASII. DNES SE UŽ OBJEVUJE I V SEVERNÍ AMERICE A ARGENTINĚ. V ČECHÁCH SE VYSKYTUJE ROZTROUŠENĚ PO CELÉM ÚZEMÍ A JE U NÁS ZASTOUPEN TŘEMI EKOTYPY: LUŽNÍM, HORSKÝM A VÁPENCOVÝM. PROTO JEJ NAJDEME JAK V LUŽNÍCH LESÍCH, TAK NA PAHORKATINÁCH NEBO NA PODHORSKÝCH STRÁNÍCH.

JASAN ZTEPILÝ

Roste jako solitér nebo ve společnosti jiných dřevin. Vyžaduje výživnou půdu s dostatkem vláhy. Jde o dřevinu, která má v dospělosti ráda světlo, ale v mládí preferuje stín. V té době je citlivá na silný mráz a na jaře jí na prudkém slunci hrozí spála, protože pozdě pučí.
Jasan dorůstá do dvaceti, někdy až čtyřiceti metrů. Patří do čeledi olivovníkovitých. Má lichozpeřené, ostře zoubkované listy. Plodem jsou křídlaté nažky, které na stromě visí v hustých svazcích. Křídlatá semínka může vítr

zanést do vzdálenosti několika kilometrů a tam může ve výživné půdě nová rostlinka vyklíčit. Na podzim listy opadávají zelené, nevybarvují se.
A proč ve svém příspěvku o tomto vznešeném stromě píšu?
Protože je to krásný a léčivý strom. Pohled do jeho koruny léčí duši. Listy, kůra a semínka zase uzdravují tělo. Mladé listy obsahují cukry, pryskyřice, flavonoidy, kumarin, silice, třísloviny a další prospěšné látky. Plody mají pozitivní účinky na slezinu a játra. Listy mají lehce projímavý účinek, ale hlavně pomáhají vyplavit z těla kyselinu močovou. Patří tedy mezi rostliny, které pomáhají při onemocnění dnou.
Listy mohou být součástí čajů na horečnatá a infekční onemocnění. Mají antirevmatický a močopudný účinek. Stabilizují krevní tlak a hladinu cukru, pomáhají proti skleróze. Používají se i na výrobu obkladů a oplachů na bércové vředy, proleženiny a špatně se hojící rány. Z mladé kůry se připravují nálevy, které s dalšími bylinami účinkují proti revmatismu.
Jasan má také velmi ceněné dřevo, které se využívá v nábytkářském průmyslu, při výrobě hudebních nástrojů, v letectví. Často ho lidé sadili poblíž venkovských stavení, která chránil před bleskem a nebezpečím požáru. Dnes máme na našich zahradách a v krajině řadu kultivarů, které se liší tvarem listů, barvou letorostů i celkovým vzhledem.
Při procházkách krajinou se tedy kochejme nejen vzhledem a vznešeností těchto stromů. Matka Příroda nám je dala pro potěchu oka i pro naše zdraví.
Příroda je moudrá. Léčí tělo i duši.
Krásné léto Vám přeje Jiřina Kyčerková

Přestavba kola na ELEKTROKOLO

Víte, že z Vašeho běžného kola dokážeme vytvořit parádní a spolehlivé ELEKTROKOLO?

KOLO VYZVEDNEME A PŘIVEZEME ZCELA ZDARMA!

- Nemusíte se zbavovat Vašeho **oblíbeného kola.**
- Přestavba nabízí **vyšší výkon** a **kvalitu** než běžná elektrokola za násobně **nižší cenu**.
- Provedu základní **servis Vašeho kola zdarma**.
- **Jednoduché ovládání** - pořádně Vás zaškolím.
- Do 10 dní jezdíte

+420 605 442 493
elekola@email.cz
dílna ve Frýdku-Místku
Bruzovská 1816

ELEKOLA

WWW.ELEKOLA.CZ

KVĚTNOVÉ VÍTÁNÍ OBČÁNKŮ

SYMBOLICKY NA DEN MATEK, V NEDĚLI 11. KVĚTNA 2025, PROBĚHLO V NAŠÍ OBCI SLAVNOSTNÍ VÍTÁNÍ OBČÁNKŮ. S DĚTMI NAROZENÝMI V LOŇSKÉM ROCE JSEM SE SEŠLI V PROSTORÁCH SÁLU KULTURNÍHO CENTRA OBCE.

Ke slavnostní atmosféře přispělo vystoupení prvňáčků základní školy. Pod vedením učitelek Petry Levákové a Renáty Hasalové děti předvedly pásmo písniček a básniček, které s nimi připravila paní učitelka Klára Halodová. Slavnostní obřad doprovázela hudba a zpěv místní scholy.

Do života obce přivítal starosta obce Daniel Fichna slavnostním projevem 27 dětí - 15 chlapců a 12 děvčat. Slavnostního vítání se zúčastnilo 23 dětí, rodiče čtyř dětí se pro nemoc omluvili. V roce 2024 se v naší obci narodilo o sedm dětí více než v roce předešlém.

Zástupci obce, starosta Daniel Fichna a místostarosta Stanislav Bartusek, popřáli dětem i rodičům vše nejlepší, pevné zdraví, štěstí a pohodu. Rodiče nově narozených dětí se podepsali do pamětní knihy, maminky obdržely kytičku. V souladu s usnesením Rady obce Píšť každé nově narozené děťátko dostalo od obce finanční dárek ve výši 3.000 Kč, hračku od firmy Lena hračky s.r.o. a nově od mladých včelařů z kroužku Vřesbee skleničku medu.

U příležitosti Vítání občánků obdržely přítomné děti průkazku do místní knihovny a v rámci celostátního projektu S knížkou do života motivační sadu knih pro nejmenší. Projekt S knížkou do života je zaměřený na vzdělávání, sociální, kulturní a kreativní rozvoj dítěte od narození až do šesti let věku (www.sknizkoudozivota.cz).

V závěru setkání nových občánků s vedením obce se přítomní rodiče se svými dětmi vyfotili. Věříme, že slavnostní obřad byl pro všechny zúčastněné příjemným okamžikem, na který budou rádi vzpomínat. Pozvané rodiny se svými nejmenšími členy odcházely slavnostně naladěny a vedení obce se již těší na další setkání s nově narozenými občánky.

Novým občánkům přejeme, aby v naší obci prožili radostné dětství, aby vyrůstali v lásce a bezpečí svých rodin.

Jmenovitě byly přivítány tyto děti:

Matyáš Veselý	Samuel Pecník
Elen Lišková	Dorien Theuer
Gabriela Fišerová	Daniela Pólová
Max Jašek	Justýna Klöselová
Fabian Szymański	Nikolas Demko
Shirley Stopnická	Jiří Koběluš
Jakub Janík	Zuzana Očenášková
Damián Wasserbauer	Viktoria Zlotá
Rozálie Pašková	Ellen Hudeczková
Melissa Hudeczek	Benedikt Peškar
Amálie Janošová	Jonáš Svoboda
Wiliam Petr Klok	Isabel Solichová
Timon Slanina	Jonáš Tulach
Adam Návrat	

Připomínáme rodičům, kterým se letos narodilo miminko, nebo ještě narodí a mají v obci Píšť trvalý pobyt, nechť se příležitostně dostaví na obecní úřad s rodným listem a svým občanským průkazem k zaevidování dítěte do evidence obyvatel obce.

Bližší informace rodiče mohou získat na tel. č. 595 055 943 nebo elektronicky na adrese matrika@pist.cz.

Kristina Bialasová

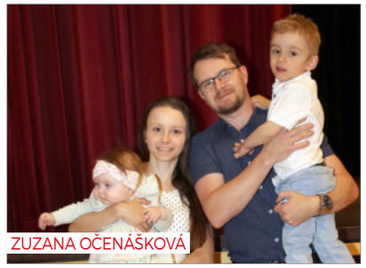
ZUZANA OČENÁŠKOVÁ

FABIAN SZYMAŃSKI

TIMON SLANINA

BENEDIKT PEŠKAR

ISABEL SOLICHOVÁ

MAX JAŠEK

GABRIELA FIŠEROVÁ

ELEN LIŠKOVÁ

JUSTÝNA KLÖSELOVÁ

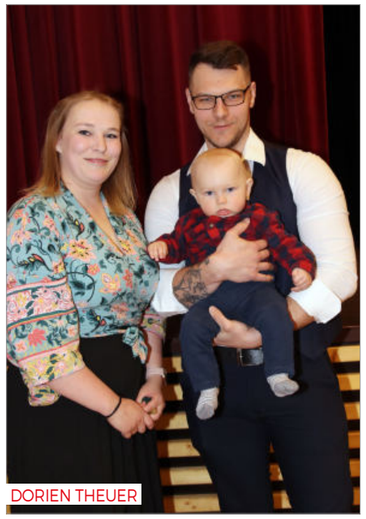
DORIEN THEUER

DAMIÁN WASSERBAUER

JONÁŠ TULACH

JIŘÍ KOBĚLUŠ

JONÁŠ SVOBODA

WILLIAM PETR KLOK

VIKTORIA ZLOTÁ

ROZÁLIE PAŠKOVÁ

ELLEN HUDECZKOVÁ

AMÁLIE JANOŠOVÁ

DANIELA PÓLOVÁ

NIKOLAS DEMKO

MELISSA HUDECZEK

ADAM NÁVRAT

OPRAVA OBRÁZKU MATKY BOŽÍ

Snímky Magda Smolková

VŠICHNI, KDO CHODÍ NA PROCHÁZKY PO HRÁZI JAROŠOVA DOLKU, SI MOŽNÁ VŠIMLI, ŽE NA JEDNÉ Z LÍP CHYBÍ OBRÁZEK MATKY BOŽÍ ČENSTOCHOVSKÉ NEBOLI BOŽÍ MUKA.

Tento obrázek byl poznamenán zubem času, tedy už v dezolátním stavu. A tak jsme se společně se synem Vojtěchem rozhodli, že jej opravíme.
Dřevěnou kapličku jsme vyrobili z tvrdého dřeva, které nám daroval Luboš Lasák. Ten poskytl i stroje k obrábění dřeva a také nátěrovou barvu. Kapličku jsme vybavili novým extrudovaným polystyrenem, samozřejmě i novým zalisovaným obrazem Matky Boží Čenstochovské. Zkraje dubna jsme tuto kapličku nainstalovali zpět na její místo a Otec Petr ji poté posvětil.
Dnes už tato Boží muka opět zpříjemňují procházky všem, kteří chodí kolem.

Roman Janoš

ZÁKLADNÍ ORGANIZACE ČESKÉHO SVAZU CHOVATELŮ PÍŠŤ BYLA ZALOŽENA V ROCE 1949 POD VEDENÍM PRVNÍHO PŘEDSEDY, CHOVATELE HOLUBŮ JANA JAROŠE. BĚHEM 76 LET FUNGOVÁNÍ SE VE VEDENÍ VYSTŘÍDALO OSM PŘEDSEDŮ: JAN JAROŠ (1949 - 1965), VILÉM BLOKEŠ (1965 - 1978), JOSEF MORIC (1978 - 1980), HUBERT TYLEČEK (1980 - 1988), EDUARD BLAHUT (1988 - 1993), EVALD BOČEK (1993 - 2003), VALTER TYLEČEK (2003 - 2008) A JIŘÍ SMOLKA, KTERÝ FUNKCI VYKONÁVÁ OD ROKU 2008. SE SEDMNÁCTI LETY V ČELE SPOLKU JE TAK NEJDÉLE SLOUŽÍCÍM PŘEDSEDOU.

Nejstarší generaci stále aktivních chovatelů v Píšti zastoupil při příjemném posezení v zrekonstruované chatě chovatelů **ERVÍN LAMPART**, který v těchto dnech oslavil 75 let. Chybět nemohl předseda a duše spolku **JIŘÍ SMOLKA**. Za mladší generaci odpovídal na naše otázky **PŘEMYSL KRUPA**.

Snímky Tomáš Svoboda a archiv chovatelů

CHOVATELSTVÍ JE ZÁVAZEK, ALE KRÁSNÝ

CO VÍME O VZNIKU ORGANIZOVANÉ CHOVATELSKÉ TRADICE V PÍŠTI? KDO STÁL U JEJÍHO ZRODU A JAKÁ ZVÍŘATA SE OFICIÁLNĚ CHOVALA JAKO PRVNÍ?

Společně: Vše máme zaznamenáno v kronice. Naše historie začala založením holubářského spolku dne 30. prosince 1949 v hostinci U Řehánků. Významnou měrou se o něj zasloužil zubní technik Rudolf Janíkovský, vášnivý holubář, který byl členem spolku v Moravské Ostravě. Z deseti zakládajících členů, mezi nimiž nechyběl nedávno zesnulý pan Erich Fichna, byl zvolen předsedou Jan Jaroš. Založení spolku mělo v Píšti velký ohlas. Už po týdnu se počet členů rozrostl na osmnáct. Byl to první spolek tohoto druhu v okrese Hlučín.

JEN U HOLUBŮ ALE DLOUHO NEZŮSTALO...

Přemysl Krupa: Postupem času se přidalo další drobné domácí zvířectvo. Králíci, kačeny, husy, slepice, okrasné ptactvo. V dnešní době jsou to i morčata, kočky, hadi a další „moderní" chovná zvířata, oblíbená především mezi dětmi. To je trend posledních patnácti let.

PANE LAMPARTE, PATŘÍTE K NEJSTARŠÍM AKTIVNÍM CHOVATELŮM V PÍŠTI. KDY JSTE SE STAL ČLENEM?

Bylo to kolem roku 1973. Za děvčaty už jsem měl odlítané, zakládal jsem rodinu, řešil bydlení. Žili jsme tehdy s manželkou na bytovce JZD, kde bydlel i náš někdejší člen Antonín Tylšar. Ten nás doslova zbláznil do chovatelství. Uměl sehnat holuby, drůbež, králíky, které jsme i s prasetem chovali na dvorku za bytovkou. Tonda byl vášnivý kuřák. Dodnes pamatuju, jak se na dvorku opřel, zapálil si a dokázal hodiny zaujatě povídat o zvířatech.

KDE JSTE SE SCHÁZELI PŘEDTÍM, NEŽ VZNIKLA CHOVATELSKÁ CHATA?

Ervín Lampart: Z vyprávění Ericha Fichny pamatujeme, že se začali scházet U Řehánků. Taky v pohostinství u paní Trombíkové nebo v hospodě U Kotulů. Vlastní základnu jsme si vybudovali v roce 1977 u koupaliště pod vedením tehdejšího předsedy Viléma Blokeše, který pracoval v lese a uměl zajistit kulatinu. Chodili jsme na brigády, káceli a opracovávali dřevo. Každý z členů přiložil ruku k dílu, pomohl prací i materiálem. Vilém byl neúnavný, skvělý motivátor. Bohužel o rok později předčasně zemřel ve věku 48 let.

Jiří Smolka: V původní podobě chata sloužila až do roku 2016. Zub času ovšem vykonal své.

V následujících dvou letech chata prošla kompletní generální rekonstrukcí. Svépomocí jsme s finančním přispěním obce postupně udělali novou dřevěnou fasádu a okna, nové interiéry včetně dlažby a obkladů, kuchyňskou linku a elektro rozvody. Vše završila v roce 2018 nová střešní krytina. Máme tak důstojné místo nejen pro setkávání a výstavní aktivity našich členů. Chata chovatelů slouží i dalším obecním akcím.

ZEPTÁM SE KAŽDÉHO Z VÁS: CO JE V CHOVU ZVÍŘAT VAŠE SPECIALIZACE, SRDCOVKA?

Jiří Smolka: S dcerou Kateřinou chováme drůbež, konkrétně slepice. Zakrslé zdrobnělé sebritky zlaté, hempšírky. Dohromady 35 slepiček a k nim dva kohouty. Líhneme každý rok, okolo sedmdesáti kuřat. Teď máme i burgundské králíky.

Ervín Lampart: Mojí láskou jsou holubi a králíci. Holuby chovám od roku 1974. Začínal jsem se třemi páry nad králíkárnou. Tonda Tylšar mi sehnal plemeno lahore, od něj jsem se dostal přes benešovské bílé holuby až k benešovským žlutým. U nich jsem už zůstal. Mám jich okolo šedesáti a občas mi už přerůstají přes hlavu. (*smích*)

PŘEMKU, U TEBE JE TO SE ZVÍŘATY PESTŘEJŠÍ...

Přemysl Krupa: Mám hlavně králíky. Dříve více plemen - činčily velké, novozélandské červené, belgické obry. Nyní se soustředím na kastorexy. Dále chovám husy, kachny plemene indický běžec, slepice sebritky. Měl jsem i papoušky.

Zakládající člen, nedávno zesnulý holubář Erich Fichna

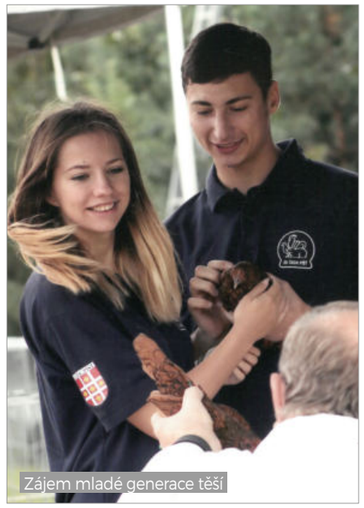
Zájem mladé generace těší

ZA ROKY CHOVATELSKÉ ČINNOSTI SE MŮŽETE POCHLUBIT ŘADOU VÝSTAVNÍCH ÚSPĚCHŮ A OCENĚNÍ. KTERÉ ŘADÍTE NEJVÝŠE?

Jiří Smolka: Měl jsem šampiona drůbeže na okrese, pohár z výstavy ve Velkých Hošticích. Ve Studénce získala moje slepice rodajlendka zdrobnělá 98 bodů ze 100 možných.

Ervín Lampart: Získal jsem dvě medaile šampiona jižní Moravy za holuba benešovského žlutého. Plus řadu ocenění za holuby a králíky na okresních výstavách.

Přemysl Krupa: Jako družstvo máme nejčerstvější úspěch z výstavy 2024 v Hradci nad Moravicí, kde jsme skončili druzí v odboru drůbeže. Já jsem dosáhl 96 bodů s králíkem činčilou velkou, přičemž 100 je naprostý ideál a takový jedinec se prakticky nevyskytuje.

VÝSTAVY JSOU ASI NEJVÍCE SLEDOVANOU ČINNOSTÍ SPOLKU…

Společně: Ano, výstavy jsou zviditelněním výsledků naší chovatelské práce. Místa konání se střídají, pokaždé výstavu pořádá jiný chovatelský spolek. Už to není skoro každá obec jako v minulosti. Hodně spolků zaniká poklesem členské základny a chovatelé se pak začleňují do nejbližšího fungujícího spolku. Takto nás nedávno posílili čtyři členové ze zaniklé organizace ve Vřesině. Ale okres Opava pořád patří k nejsilnějším v republikovém měřítku. Soutěžní výstavy okresní úrovně začínají v květnu a končí velkými národními nebo mezinárodními akcemi na podzim, což je třeba prosincová Lysá nad Labem. Exponáty tvoří drůbež, holubi a králíci. Pak ještě existují menší speciální výstavy, zaměřené například na jedno konkrétní plemeno králíků.

Obnovená tradice plesů chovatelů

Předseda ZO ČSCH Píšť Jiří Smolka oceňuje úspěšné vystavovatele

KAM NEJDÁLE JSTE SE PODÍVALI?

Navštívili jsme výstavu v Dánsku, kde vystavoval králíky občan Píště a náš sympatizant Josef Blokeš. Naše zvířata posíláme jen v rámci Česka, blízkého Slovenska a Polska. Delší cesty pro ně nejsou komfortní.

JAK PROBÍHÁ OKYSLIČOVÁNÍ CHOVU, NÁKUP NOVÝCH JEDINCŮ?

Většina výstav je prodejních. Králíci mají rodokmen, tetování. Slepice a holubi nánožní kroužky. Mají je od pěti týdnů a pokud by zvíře kroužek ztratilo, je chovatelsky znehodnoceno.

CO SE NA ZVÍŘATECH HODNOTÍ?

Kromě potvrzeného rodokmenu samozřejmě vzhled. Školený posuzovatel hodnotí podle standardů exteriér, stavbu těla, výstavní postoj. Jakákoliv anomálie mimo určený standard vyřazuje chovný kus, aby se plemeno neznehodnocovalo.

JAKÁ JE CENOVÁ RELACE CHOVNÝCH KUSŮ?

Přemysl Krupa: Není to jako třeba u psů v řádech vyšších tisíců či desetitisíců. Na okresní výstavě pořídíte králíka do sedmi stovek, na evropské většinou za dvojnásobek. Samozřejmě například v Německu je kupní síla a tím i ceny vyšší. Sto euro pro ně nejsou takové peníze jako pro nás.

Ervín Lampart: Někdy chovatelé ceny vyšponují, třeba když zvíře získá na výstavě hodně bodů. Kolega měl v Přerově předem slíbeného králíka do dvou tisíc korun a když získal 96 bodů, majitel chtěl po výstavě najednou dvojnásobek.

Přemysl Krupa: Je třeba vysvětlit, že chovatel u oceněného kusu nebývá osobně. Zvíře předáme na výstavu ve čtvrtek, napíšeme, že je na prodej, oznámíme cenu. Zbytek řeší výstavní výbor. Včetně krmení, napájení a prodejní provize pro pořadatele. V pátek probíhá posuzování, o víkendu výstava pro veřejnost. Při nedělním svozu všech našich exponátů, zajištěném jedním nebo dvěma zástupci spolku, se pak dozvíme, které kusy se prodaly.

KURIÓZNÍ ZÁŽITKY Z VÝSTAV?

Vystavovatelé i posuzovatelé jsou samozřejmě jen lidé. Takže ke sporům a pocitům nespravedlnosti občas dojde. Rozhoduje lidský faktor. Zvíře dostane na jedné výstavě 96 bodů a o týden později na jiné jen 93, což majitel vnímá jako křivdu o občas kolem toho bývá zlá krev.

Nebo posuzovatel přehlédl zjevnou vadu, chybějící letku u holuba. Což je nula bodů. Upozornění padlo až při závěrečném sčítání bodů v soutěži spolků. Následná kontrola dvěma posuzovateli anulovala nejen původních 96 bodů pro holuba, ale i celkové vítězství spolku, který už mezitím dostal neoficiální telefonickou informaci, že výstavu vyhrál. I to se může stát.

KOLIK MÁTE ČLENŮ?

Aktuálně 32. Což je krásné číslo oproti mému vstupu do spolku, kdy nás bylo sedm a hrozil rozpad. Samozřejmě ne všichni členové jsou aktivními chovateli a vystavovateli. Ale pomohou na akcích spolků, s organizací, brigádami.

Ervín Lampart: Mladí se nadchnou, ale pak zájem opadá. Řeší vzdělání, první lásky, zakládání rodin, bydlení. A pak se třeba usadí a k zájmu o chovatelství se po letech vrátí. Za našeho mládí to bylo jednodušší, nebylo tolik lákadel a možností.

Přemysl Krupa: Chov zvířat je časově náročný koníček. Není to kolo nebo motorka, kterou postavíš do garáže a týdny na ni nemusíš sáhnout. Vyžaduje denní péči a to každý nezvládá. Je to závazek, ale krásný.

Jiří Smolka, Ervín Lampart a Přemysl Krupa nad kronikou spolku

JAKÉ JE GENERAČNÍ ROZLOŽENÍ ČLENŮ A DAŘÍ SE ZAPOJOVAT MLÁDEŽ?

Převládá střední generace. Děti jsou ze zvířat nadšené, některé dosáhly i výstavních úspěchů s drůbeží, papoušky. Ale stačí, aby žily třeba v rámci studia v jiném městě a chovu se systematicky věnovat nemohou.

Pokud by kdokoliv, i z řad dětí a mládeže, měl zájem rozšířit naši členskou základnu, budeme rádi. Stačí kontaktovat mě nebo Jirku Smolku.

Ervín Lampart: Obavy o budoucnost nemáme. U předsedy Jirky je to dědičné a jeho dcera Kateřina možná jednou funkci převezme.

NĚJAKÉ VESELÉ PŘÍHODY Z CHOVATELSTVÍ?

Přemysl Krupa: Každou chvíli nějaké zvíře na výstavě uteče. Mě potrkala koza zamotaná do krmítka, když jsem ji chtěl uvolnit, rozbila mi hlavu. Nebo jsme dali holuby do klece, kde chyběla zadní stěna.

Jiří Smolka: Kolega chtěl převézt bílé korely a půjčil si na to moji krabici na slepice. S velkými dírami, takže mu papoušci uletěli.

Ervín Lampart: Kdysi jsme patřičně oslavili povedenou výstavu na koupališti. Mě při rozchodu nenapadlo nic lepšího, než vzít klacek, otevřít klece a hnát svoje výstavní husy domů do kopce v hejnu. Došly z posledního. Dopadlo to dobře, ale doma jsem si vyslechl své. (*smích*)

PODAŘILA SE VÁM I OBRODA CHOVATELSKÝCH PLESŮ…

Přemysl Krupa: Tradici jsme obnovili před pár lety ještě na zahrádkářské chatě, nyní už se konají v kulturním centru. Zájem je velký a jsme za to rádi. Z akcí pro veřejnost musíme zmínit i předvelikonoční zabijačkové hody. Samozřejmě se účastníme společných akcí obecních spolků, jako je Mikuláš nebo Ukliďme Česko.

Jiří Smolka: Základem je ale pořád výstavní činnost. Akcí bývá kolem dvanácti do roka a jsou od čtvrtka do neděle, takže je kolem nich spousta práce a zařizování.

SPOLUPRÁCE S OBCÍ FUNGUJE?

Společně: Opravdu perfektně. Vedení obce má o naši činnost aktivní zájem. Podporuje nás finančně v rámci dotací i materiálně-technickou pomocí, která je potřeba. Za to jim patří velké poděkování.

Děkuji za rozhovor a ať Vás Vaše činnost stále stejně baví!

Tomáš Svoboda

Komplexní modernizace chovatelské chaty v letech 2016-2018

LETNÍ OSMISMĚRKA

Tentokrát hrajeme o knihu TERAPIE STEZKOU ČESKEM. Napište nám CELÉ SPRÁVNÉ ZNĚNÍ OSMISMĚRKY na náš e-mail: knihovna@pist.cz, a to nejpozději do 31. srpna. Možná se na Vás usměje štěstí...

Citát: Jaroslav Dušek:
„Dokud vedete boj,... (tajenka)

H	S	T	P	A	N	O	V	N	I	C	E	L	P	A
F	A	K	D	O	R	O	L	R	E	P	Á	Á	O	D
Ř	E	L	L	E	B	K	O	K	O	S	Ž	T	T	O
P	E	S	U	A	B	P	I	Ř	I	Á	C	N	R	H
O	H	M	T	Š	U	A	J	Ř	S	H	Á	E	A	Á
D	S	O	E	I	K	O	N	A	K	Š	Y	M	V	N
J	H	L	C	N	V	A	M	T	V	Ý	Z	E	I	O
E	D	A	A	Í	I	A	N	O	P	M	V	C	N	L
Z	E	H	R	V	C	I	L	T	O	A	A	A	A	A
D	P	Ř	E	J	E	Z	D	S	K	K	O	R	Á	B
B	R	S	M	F	Z	N	C	I	L	N	T	E	T	R
Ř	E	H	O	T	Ů	I	K	J	A	U	U	D	Á	O
Í	S	K	L	O	H	U	P	Y	D	Š	N	E	L	Z
Z	E	E	G	L	C	B	R	A	N	Ž	E	F	A	O
A	K	L	A	K	S	Á	R	K	A	Ě	L	Ř	S	D

AGLOMERACE, BALON, BATOH, BRANŽE, BŘÍZA, BUKVICE, CIHLA, DEPRESE, DOZOR, EMENTÁL, FEDERACE, FESTIVAL, HALUŠKA, HANKA, HYENA, IKONA, JISTOTA, KOFEIN, KOKOS, KORÁB, KRÁSKA, MASÁŽ, MYŠKA, NÁHODA, OSLAVENKYNĚ, PANOVNICE, PERLORODKA, PODJEZD, POKLADNA, POTRAVINA, PŘEJEZD, ŘEHOT, ŘEMEN, SALÁT, SCHŮZE, SKALKA, SMOLA, ŠUNKA, TRAMVAJ, TUNEL VÝKŘIK

Pasování na čtenáře

Jak jsou naši prvňáčci moc šikovní a velice zdatní čtenáři, prokázalo 29. května Pasování na čtenáře v naší knihovně. To jednoznačně prokázalo, že děti zvládají i čtení s porozuměním, a ukázalo, že se právem mohou stát Rytíři řádu čtenářského.
Za to si zasloužily odměnu ve formě krásné knížky, diplomu, pexesa i sladké drobnosti.

Dobrodružná noc s Harry Potterem

PRVNÍ ROČNÍK AKCE NAZVANÉ NOC S HARRY POTTEREM PROBĚHL V NAŠÍ KNIHOVNĚ V ÚTERÝ 30. ČERVNA. PLÁNOVALI JSME JI PRO DĚTI PŘIBLIŽNĚ ROK, ABY SE DOBŘE BAVILY A NĚCO SE DOZVĚDĚLY. ABY BYLA PLNÁ DOBRODRUŽSTVÍ, AKCE, ALE HLAVNĚ ČAR A KOUZEL.

Celkem šestnáct dětí, které kouzelný klobouk rozdělil do čtyř kolejí se čtyřmi profesory, se snažilo rozluštit **záhadu ztraceného kamene mudrců**. Mladí čarodějové plnili úkoly, hráli famfrpál, museli v noci projít začarovanou stezkou i vytvořit kouzlo jako Harryho maminka Lily.
S odbitím půlnoci jsme už všichni leželi unavení, ale spokojení ve svých náhradních postelích v knihovně. Ráno se ještě soutěžilo, děti našly i odpověď na záhadu a samozřejmě také pěkné dárky.
Celá akce měla velmi kladný ohlas a musím říct, že i my dospělí jsme se rádi vrátili do mladších let a pořádně si to užili.
Velké díky patří Marušce Šlajchrtové, která vymyslela příběh, Katce Šakové a Marcelce Blahutové, jakožto profesorům kolejí. A také Vlaďce Heidutzek a Katce Svobodové, které upekly dětem kouzelné dobroty.

Výherce z minula

Výhercem soutěže z minulé osmisměrky se stává paní Emilie Stočková.

Blahopřejeme!

Dvoustranu připravila Andrea Kupczyn

CO UKRÝVÁ MUZEUM?

MUZEUM HLUČÍNSKA ZVE NÁVŠTĚVNÍKY NA NOVOU EDUKAČNÍ VÝSTAVU S NÁZVEM CO UKRÝVÁ MUZEUM, KTERÁ PROBÍHÁ AŽ DO 17. LISTOPADU 2025.

Výstava odhaluje, co vše se skrývá v muzejních sbírkách, jakým způsobem se sbírky spravují a proč je důležité je chránit.
Návštěvníci všech věkových kategorií se mohou těšit na interaktivní prvky, zajímavé příběhy sbírkových předmětů i pohled do zákulisí muzejní práce.
Výstava je vhodná pro školy, rodiny s dětmi i zájemce o regionální historii.
Více informací naleznete na webu muzea.

Kateřina Korchanová

Sezona kvízových večerů je za námi!

DALŠÍ NAPÍNAVÝ A ZÁBAVNÝ ROČNÍK KVÍZOVÝCH VEČERŮ V KULTURNÍM CENTRU PÍŠŤ JE U KONCE. A ŽE BYLO CO ZAŽÍT! BĚHEM CELÉ SEZONY SE NÁS SCHÁZELO OPRAVDU HODNĚ, COŽ NÁS NESMÍRNĚ TĚŠÍ. ATMOSFÉRA BYLA VŽDY PŘÁTELSKÁ, ALE NECHYBĚL ANI SOUTĚŽNÍ DUCH A NAPĚTÍ AŽ DO POSLEDNÍ OTÁZKY.

Některé okruhy potrápily i ty nejzkušenější mozky, jiné byly přístupnější pro širší publikum. A to také přispělo k tomu, že si každý našel to své a mohl se zapojit bez ohledu na úroveň svých znalostí.
Velké poděkování patří všem mým kolegyním a kolegům z kulturní komise, kteří se podíleli na organizaci - ať už šlo o přípravu otázek, technické zázemí nebo občerstvení. Díky Vám všem mohl celý tento projekt běžet hladce. Zvláštní gratulace patří také týmům, které si v průběhu celé sezony vedly nejlépe a obsadily první tři příčky v dlouhodobé soutěži:

1. **Šipka 366 bodů**
2. **Fredy team 357 bodů**
3. **(Na)Mazané lišky 343 bodů**

Děkujeme všem účastníkům, kteří s námi tuto sezonu sdíleli - bez Vás by to nešlo. A protože dobré věci nemají končit, už teď Vás srdečně zveme na další ročník!
Nová sezona startuje ve středu 17. září 2025 opět v Kulturním centru Píšť.
Těšíme se na Vás, ať už v novém složení, nebo se starými známými parťáky. Přijďte potrápit mozkové závity a užít si večery plné zábavy, vědomostí a dobré nálady!

Za kulturní komisi Petr Homola

Piškvorky nepatří do starého železa!

VZPOMÍNÁTE NA ČASY, KDY VÁM KE HŘE STAČIL ČTVEREČKOVANÝ PAPÍR, DVĚ TUŽKY A TROCHA TAKTIKY? PIŠKVORKY - KLASICKÁ HRA NAŠEHO MLÁDÍ - SE VRACEJÍ NA SCÉNU!

A nejen to: na podzim chystáme v kulturním centru piškvorkový turnaj pro všechny věkové kategorie. A proto tu pro Vás máme návod na taktickou přípravu.

Základní pravidla:

- hrají dva hráči na společném čtverečkovaném papíře
- jeden hráč kreslí křížky (X), druhý kolečka (O)
- střídají se v tazích a zapisují své symboly do políček
- vyhrává ten, kdo jako první spojí 5 svých znaků v jedné řadě - ať už vodorovně, svisle nebo šikmo
- hrací plocha končí okrajem papíru!

Tip pro spravedlivou hru: zahájení SWAP

Aby měl každý hráč fér šanci na vítězství, můžete využít tzv. SWAP zahájení:

1. první hráč zahraje tři symboly - dva stejné a jeden odlišný (např. dva křížky a jedno kolečko)
2. druhý hráč si poté vybere, se kterým symbolem chce hrát - zda pokračuje jako kolečko, nebo křížek
3. ten, kdo má na papíře méně svých symbolů, pokračuje ve hře

Tato metoda zajišťuje vyrovnané šance - první hráč se musí snažit založit takovou úvodní pozici, aby byla výhodná pro oba. Jinak totiž druhý hráč využije výhodnější rozložení pro sebe.

Piškvorky nejsou jen nostalgie, stále skvěle baví chytré hlavy každého věku. Sledujte standardní informační kanály, kde včas přineseme podrobnosti o turnaji. A zatím nezapomeňte - trénink dělá mistra.

Možná právě Vy letos získáte titul piškvorkového šampiona Píště! Petr Homola

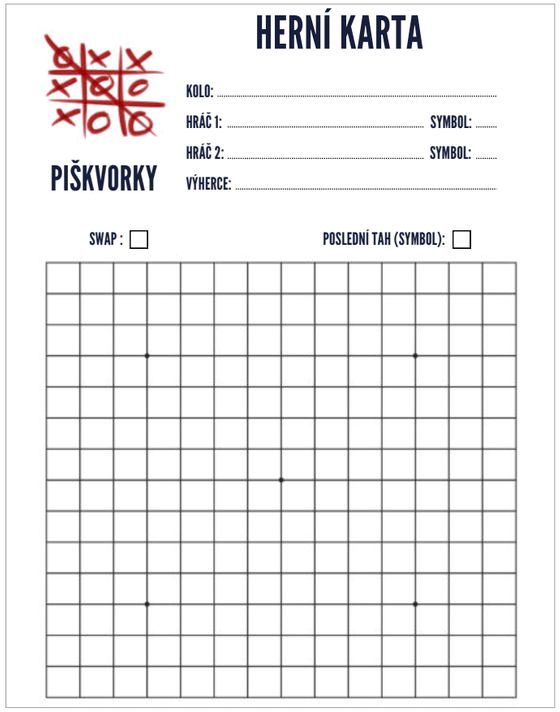

ZACHRAŇTE MĚ!

JSEM DLE VYJÁDŘENÍ ODBORNÍKŮ „DROBNÁ SAKRÁLNÍ STAVBA" STOJÍCÍ JIŽ PŘES 100 LET NA SOUKROMÉM POZEMKU V ULICI BOLESLAVSKÁ SMĚR KUŘEJE. ZA TUTO DOBU JSEM ŘÁDNĚ ZESTÁRLA. BOHUŽEL ŽÁDNÉ DALŠÍ ZÁZNAMY K MÉ HISTORII DOPOSUD NEJSOU K DISPOZICI.

Jelikož stojím na soukromém pozemku, finance od státu na mou renovaci bohužel nepřísluší. Soukromý vlastník a dědic pozemku je znám. Ví o mně, ale jelikož není občanem Píště, neprojevuje zájem o mou renovaci a záchranu. Národní památkový ústav v Ostravě mě neeviduje. Taktéž Státní pozemkový úřad Katastrální úřad, Muzeum Hlučínska. Nemám zkrátka žádné záznamy.

Prosím zachraňte mě! Jsem v havarijním stavu a všude okolo se podobným památkám dostává patřičné pomoci.

Kontakt na majitele pozemku a na odborného poradce v oblasti kulturních památek v našem regionu poskytne Richard Moric na telefonu 736 432 582, e-mail: rfc.ls@volny.cz.

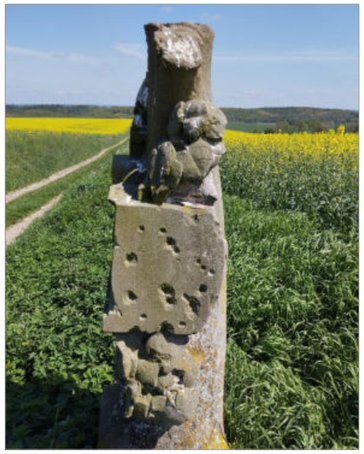

Čarodějnice roztančily střelnici

STŘELNICE V PÍŠTI SE 29. DUBNA PROMĚNILA V MAGICKÉ MÍSTO PLNÉ ČARODĚJNIC, KOUZELNÝCH BYTOSTÍ A VESELÝCH DĚTÍ V ROZMANITÝCH KOSTÝMECH. TRADIČNÍ HON NA ČARODĚJNICE PŘILÁKAL NEJEN MALÉ ČARODĚJE A ČARODĚJKY, ALE TAKÉ JEJICH RODIČE A ŠIROKOU VEŘEJNOST.

Program odstartoval uvítáním a společným tancem, který si pro všechny přítomné s radostí nacvičily děti z mateřské školy. Následovalo plnění úkolů na tematických stanovištích, kde děti prokazovaly odvahu, šikovnost a čarodějnické dovednosti. Za splnění úkolů si odnesly drobné odměny a úsměv na tváři. Po celé odpoledne bylo k dispozici bohaté občerstvení a doprovodný program, který navodil veselou a kouzelnou atmosféru.

Děkujeme všem, kteří se na organizaci této vydařené akce podíleli, a spolku AVZO - TSČ ZO Píšť za poskytnutí prostoru pro uskutečnění této akce. Zvláštní poděkování patří také rodičům, kteří své děti krásně připravili, a všem za hojnou účast a příjemně strávené chvíle.

Markéta Macurová, pedagog MŠ

Návštěva Městské knihovny v Hlučíně

V MĚSÍCI DUBNU SE VŠECHNY DĚTI Z NAŠÍ MATEŘSKÉ ŠKOLY VYDALY NA ZAJÍMAVOU A OBOHACUJÍCÍ NÁVŠTĚVU MĚSTSKÉ KNIHOVNY V HLUČÍNĚ. CÍLEM BYLO PŘIBLÍŽIT DĚTEM SVĚT KNIH, PROBUDIT V NICH ZÁJEM O ČTENÍ A UKÁZAT, ŽE KNIHOVNA NENÍ JEN MÍSTEM TICHA, ALE PŘEDEVŠÍM PROSTOREM PLNÝM DOBRODRUŽSTVÍ, FANTAZIE A RADOSTI Z OBJEVOVÁNÍ.

Po přivítání milou paní knihovnicí jsme měli možnost prohlédnout si jednotlivé prostory dětské části knihovny. Paní knihovnice dětem trpělivě vysvětlila, jak knihovna funguje, jak se knihy půjčují a proč je důležité se o ně dobře starat.

Po prohlídce knihovny následovalo čtení krátkého příběhu, který byl přizpůsobený věku dětí. Příběh byl nejen poutavý, ale zároveň podněcoval dětskou fantazii a pozornost.

Následoval poslech hádanek, které si pro děti připravila paní knihovnice. Děti pozorně poslouchaly, přemýšlely a s nadšením odpovídaly. Všichni si tak procvičili nejen sluchové vnímání, ale i jazykové dovednosti.

Závěr patřil tvořivé činnosti - každé dítě dostalo omalovánku ve tvaru kraslice, kterou si mohlo dle vlastní fantazie vybarvit. Tuto kraslici si pak děti odnesly zpět do školky jako památku na příjemný den.

Děkujeme knihovně za vřelé přijetí.

Markéta Pacurová, pedagog MŠ

MÁJOVÁ POHÁDKA V TWORKÓVĚ

SPOLUPRÁCE MEZI ČESKOU A POLSKOU MATEŘSKOU ŠKOLOU OPĚT UKÁZALA, JAK KRÁSNÉ A PŘÍNOSNÉ MŮŽE BÝT MEZINÁRODNÍ PROPOJENÍ UŽ OD NEÚTLEJŠÍHO VĚKU. PŘEDŠKOLNÍ DĚTI Z NAŠÍ MATEŘSKÉ ŠKOLY SE PUSTILY DO NÁCVIKU PŮVABNÉHO DIVADELNÍHO PŘEDSTAVENÍ S NÁZVEM „MÁJOVÁ POHÁDKA“.

Celé představení bylo výsledkem několikatýdenního pilného nacvičování. Děti se naučily nejen své role, ale i doprovodné pásmo písní, básní a textů, které dodaly pohádce tu správnou kouzelnou atmosféru.

Společné úsilí vyvrcholilo při slavnostním vystoupení v polském Tworkóvě. Když nastal ten správný čas, děti se převlékly do kostýmů a s nadšením vystoupily před polsko-českou komisí.

Jejich pohádka sklidila velký úspěch. Porota ocenila nejen samotné výkony malých herců, ale i celkovou souhru a nadšení, s nimiž děti na jevišti vystupovaly. Po skončení následovala pochvala a uznání od poroty, ale také zasloužené odměny pro všechny účinkující.

Tento projekt je krásným příkladem, jak kultura, jazyk a spolupráce mohou spojovat nejen dospělé, ale i děti. Děkujeme všem za vzornou reprezentaci.

Markéta Pacurová, pedagog MŠ

PROJEKTOVÝ DEN ZE ŽIVOTA VČEL

NAŠE ŠKOLNÍ ZAHRADA SE 7. KVĚTNA PROMĚNILA V MÍSTO PLNÉ BZUKOTU, ZVĚDAVÝCH OTÁZEK A NOVÝCH ZÁŽITKŮ. CÍLEM PROJEKTU ZE ŽIVOTA VČEL BYLO PŘIBLÍŽIT DĚTEM FASCINUJÍCÍ SVĚT VČEL A JEJICH NEZASTUPITELNOU ROLI V PŘÍRODĚ.

Program vedl zkušený včelař pan Stuchlík z Markvartovic. Do školky přivezl nejen své znalosti, ale také vybavení, které běžně používá při péči o včely.

Děti měly možnost nahlédnout do opravdového včelího úlu a seznámit se s tím, jak včely žijí, jak vypadá jejich obydlí a jak vzniká med. Součástí programu byla i ukázka a pojmenování včelařských nástrojů, jako je kuřák, rámek a jiné. Děti si je mohly prohlédnout zblízka a dokonce je vyzkoušet.

Malí včelaři se s nadšením převlékali a jeden po druhém se fotili v profesionálním oblečení. Celé dopoledne bylo vedeno formou vyprávění, zkoušení a praktických ukázek, aby si děti mohly vše lépe představit a zapamatovat.

Projektový den byl nejen zábavný, ale i velmi poučný. Děti odcházely plné dojmů a nových znalostí o životě včel, které si určitě ponesou dál. Děkujeme všem, kteří se na tomto projektu podíleli. Markéta Pacurová, pedagog MŠ

Den Země v družině

Poslední týdny byly plné významných dnů. Během jednoho z těch nejvýznamnějších - Dne Země - jsme si v družině připomněli, jak moc důležitý je náš přístup k životu na naší planetě, a že její osud je jen v našich rukách.
Po krátkém úvodu následovala týmová hra, která všechny velmi pobavila. Zároveň jsme potrénovali trpělivost, rychlost, ale především podporu v týmu. Po náročném výkonu následovalo oddechové focení v tematickém fotokoutku, zakončené sladkou odměnou.

Tým vychovatelek

Školní orientační běh

ŽÁCI NAŠÍ ŠKOLY SE VE ČTVRTEK 2. KVĚTNA ZÚČASTNILI ORIENTAČNÍHO BĚHU, KTERÝ PRO NĚ PŘIPRAVILI DEVÁŤÁCI POD VEDENÍM TŘÍDNÍ UČITELKY. AKCE PROBĚHLA DEN PO STÁTNÍM SVÁTKU A NABÍDLA DĚTEM POHYB, DOBRODRUŽSTVÍ I ZÁBAVU V PŘÍRODĚ.

Soutěžící byli rozděleni do dvou kategorií, na mladší (3. až 5. třída) a starší (6. až 8. třída). Trasa závodu vedla lesem a kolem rybníka, což mu dodalo pěknou přírodní kulisu. Start i cíl byly umístěny na hřišti Slavie, kde panovala sportovní atmosféra.
Na trase čekaly na závodníky různé úkoly. Mezi nimi například střelba ze vzduchovky, která patřila k největším výzvám. Kromě orientace v terénu museli účastníci prokázat i schopnost spolupracovat a řešit úkoly pod časovým tlakem. Slunečné počasí přispělo k příjemné náladě a už od začátku bylo jasné, že si den všichni užijí.
Deváťáci se role organizátorů zhostili skvěle a připravili trasu tak, aby byla zábavná i náročná. Děti běžely s velkým nasazením a všechny týmy si zaslouží pochvalu. Vítězové obou kategorií se mohli těšit na odměnu.
Důležité ale je, že si sportovní dopoledne užili všichni bez ohledu na výsledky. Akce se velmi vydařila a sklidila pozitivní ohlasy jak od účastníků, tak od učitelů.

Zuzana Pchálková, pedagog

DEN DOPRAVNÍ VÝCHOVY

PRO NAŠE DĚTI 1. AŽ 5. TŘÍDY JSME VE ČTVRTEK 24. DUBNA ZORGANIZOVALI DEN DOPRAVNÍ VÝCHOVY. LETOS FORMOU ZÁBAVNÝCH STANOVIŠŤ. CÍLEM CELÉ AKCE BYLO ZÁBAVNOU A PRAKTICKOU FORMOU NAUČIT DĚTI SPRÁVNÉMU CHOVÁNÍ V SILNIČNÍM PROVOZU A PŘIPRAVIT JE NA RŮZNÉ SITUACE, S NIMIŽ SE MOHOU JAKO CHODCI, CYKLISTÉ NEBO SVĚDCI NEHODY SETKAT.

Děti procházely pět tematických stanovišť, na kterých si vyzkoušely různé role:
V roli opraváře se naučili, jak zkontrolovat technický stav kola, aby bylo bezpečné. Žáci poznávali a pojmenovali části kola tak, aby vyhovovalo předpisům. V neposlední řadě si vyzkoušeli napumpovat duši kola. Na závěr si děti vytvořily desatero správného cyklisty.
V roli záchranáře si děti na tomto stanovišti vyzkoušely volání na tísňovou linku, základy první pomoci a postup při dopravní nehodě.
V roli sportovce prověřila jízda zručnosti na kole nebo koloběžce jejich obratnost, rovnováhu a schopnost reagovat na překážky na trati.
V roli policisty děti poznávaly dopravní značky, jež jsou nebytné pro správné fungování silničního provozu. Na závěr si své znalosti upevnily v silničním kvízu.
V roli chodce poznávaly situace, které jsou pro chodce rizikové, hledaly kartičky zábavného dopravního kvarteta a zjišťovaly, jak zlobři, ufoni, skřeti, přízraky, bezhlaví rytíři, jezinky atd. ruší silniční provoz.
Celý program probíhal ve spolupráci s žáky osmého ročníku, jež se stali průvodci na jednotlivých stanovištích.
Pevně věříme, že si děti den užily, získaly nové vědomosti i praktické dovednosti, které jim pomohou být bezpečnými účastníky silničního provozu.
Děkujeme všem organizátorům a pomocníkům a těšíme se na další ročník dopravní výchovy.

Renata Hasalová, pedagog

Jarní aktivity v klubu maminek

NA JAŘE UŽ NÁM NĚKTERÉ DĚTI UTEKLY DO ŠKOLKY. PŘEJEME JIM, I TĚM, KTERÉ TAM BRZY VYRAZÍ, AŤ SE JIM VE ŠKOLCE LÍBÍ.

V půlce dubna jsme pro širokou veřejnost uspořádali jarní procházku - Hledání velikonočního zajíčka. Děti prošly trasu naplněnou úkoly, na jejímž konci je čekala odměna. Také malování dřevěných vajíček, ptáčků i triček a pletení pomlázky. Starší kamarádky děti zkrášlily malováním na obličej a dali jsme si i něco dobrého na zub.
Stezka se pak zopakovala i během pondělního cvičení, kdy nám už počasí více přálo a také děti z mateřské školy si trasu prošly a společně plnily úkoly spojené s probouzením jarní přírody.
Příchod slunečných dnů jsme v klubu podpořili vyráběním pestrobarevných motýlů a vyčarováním duhy. Děti trénovaly nožky, aby povzbudily zdravá chodidla a správně klenutou klenbu nohy, která pak ovlivňuje postoj celého těla.
Vznikla nová skupinka miminek, kde vedle básniček, písniček a cvičení na balonech trénujeme techniky masáže miminek. Dotek a masáž pomáhá děťátku vnímat vlastní tělo, stimuluje jeho smysly, podporuje správný vývoj mozku, kůže, svalů i kloubů. Podporujeme tím emoční vazbu miminka a maminky, rodič je sebevědomější a jistější při péči o děťátko.
Na konci dubna jsme uspořádali spolu s MŠ přednášku s paní doktorkou Švidrnochovou o resuscitaci, nemocech a častých úrazech dětí.
Maminky si vyzkoušely oživování na figurínách v rytmu písničky Rolničky, úspěšnost akce jim vyhodnocovala chytrá aplikace.
Den děti jsme v zóně pro nejmenší oslavili hradem určeným jen pro ně i hraním s pěnovými kostkami a senzorickými hračkami.
Po prázdninové odmlce se ve cvičení potkáme opět v září. Pevně věříme, že se k nám připojí nové děti se svými maminkami. Alžběta Oyolo

PÍŠŤ ZAŽILA CESTU KOLEM SVĚTA

SPOLEK RODIČŮ A PŘÁTEL ZŠ PÍŠŤ USPOŘÁDAL V SOBOTU 24. KVĚTNA DĚTSKÝ DEN, KTERÝ SE LETOS NESL V DUCHU DOBRODRUŽNÉ CESTY KOLEM SVĚTA. AKCE PŘILÁKALA VELKÝ POČET NÁVŠTĚVNÍKŮ, PŘEDEVŠÍM RODIN S DĚTMI, KTERÉ SI UŽILY DEN PLNÝ ZÁBAVY, HER A SMÍCHU.

Pro děti byl připraven bohatý program, který uspokojil všechny věkové kategorie - od nejmenších dětí z mateřské školy až po starší žáky druhého stupně základní školy. Malí cestovatelé mohli vyzkoušet své dovednosti v nejrůznějších soutěžích, zaskákat si na nafukovacích hradech nebo se vydovádět v zorbingových koulích. Pro nejmenší byla připravena baby zóna a lákalo také oblíbené malování na obličej.
O adrenalinový zážitek se postarala parkourová skupina, která nejen předvedla dechberoucí vystoupení, ale také zapojila děti do workshopu, kde si mohly vyzkoušet základy této disciplíny. Nechybělo ani tradiční kolo štěstí, kde každý los vyhrával.
Kromě zábavy bylo postaráno i o občerstvení. Návštěvníci si pochutnali na langoších, palačinkách, klobásách či párku v rohlíku. Milovníci sladkého ocenili širokou nabídku domácích moučníků a zákusků.
Významnou měrou přispěla také Obec Píšť, která Dětský den podpořila v rámci finanční dotace. Velké poděkování patří obecním spolkům ZŠ a MŠ Píšť, p.o., SRPMŠ Píšť, Klub maminek s dětmi Píšť, z.s., TJ Slavia Píšť a Klub Šipka Píšť, které se aktivně zapojily do přípravy a realizace této vydařené akce.
Dětský den v Píšti opět potvrdil, že společně dokážeme vytvořit nezapomenutelné zážitky pro naše nejmenší. Těšíme se na další ročník!
Nikol Hlavinová

Prajzská Rallye 2025 lákala fanoušky

UŽ 23. ROČNÍK TRADIČNÍ PRAJZSKÉ RALLYE SE LETOS USKUTEČNIL V SOBOTU 7. ČERVNA. ÚČASTNÍKY ZAVEDLA DO NĚKOLIKA OBCÍ NA HLUČÍNSKU A NA KRÁTKOU ZASTÁVKU DO POLSKA. VÝCHOZÍM A KONEČNÝM BODEM PRO JÍZDU VETERÁNŮ BYL OPĚT AREÁL ZÁMKU V KRAVAŘÍCH. STEJNĚ JAKO BĚHEM MINULÝCH ROČNÍKŮ I POSLEDNÍ PŘEHLÍDKA PŘILÁKALA VELKÉ ZÁSTUPY FANOUŠKŮ HISTORICKÝCH VOZIDEL A MOTOREK.

Prajzská Rallye patří k nejvýznamnějším veteránským akcím na severní Moravě a ve Slezsku. Premiérový ročník se uskutečnil v roce 2003. Závod má několik průjezdních kontrol a bývá zakončen výstavou jednotlivých vozidel a motorek v areálu Zámku Kravaře.
Letošní 23. ročník byl slavnostně zahájen v ranních hodinách na zámku v Kravařích. Podobně jako loni byla předpověď počasí rozpačitá, ale nakonec se na start postavilo téměř 200 vozidel!
Posádky plnily řadu úkolů na jednotlivých průjezdních kontrolách. Těch bylo letos na trati dlouhé 60 km celkově sedm. Vozidla postupně projížděla tuto trasu: Kravaře, Bohuslavice, Píšť, Chuchelná, Krzanowice, Bolatice a Velké Hoštice. Končilo se v Opavě. Návštěvníci mohli vidět historická vozidla nejen v prostoru zámeckého parku, ale i na parkovišti GLOBUS v Opavě, kde bylo pro soutěžící připraveno občerstvení.
Zázemím pro průjezdní kontrolu v naší obci byl opět areál koupaliště, kde jsme pro posádky připravili disciplínu „odhad hmotnosti". Nachystali jsme několik součástek z motoru motocyklu a úkolem soutěžících bylo odhadnout váhu dvou libovolných dílů. Kritéria hodnocení byla velmi přísná, plný počet bodů se dal získat odhadem s tolerancí do 50 gramů... I přesto se našlo asi deset soutěžících, kteří to dokázali. Po splnění úkolu dostali všichni závodníci sladkost v podobě tradiční píšťské laskonky od Petry.
Jak pravidelní čtenáři zpravodaje už vědí, cílem soutěže není „závodit", ale spíše si užít zajímavý a do značné míry odpočinkový program. Díky tomu jsou do akce zapojeni nejen řidiči, ale i jejich rodinní příslušníci a přátelé. Celková atmosféra pak odráží filozofii našeho klubu, která se nese v duchu přátelství a vzájemné podpory. S cílem přiblížit mládeži a široké veřejnosti nejen historická vozidla, ale i téma motorismu samotného.
Důkazem, že je tato akce populární nejen v našem regionu, je účast nejvzdálenějšího účastníka - přijel s motocyklem až z Bechyně.
Jménem Auto Moto Clubu Kravaře bych tímto chtěl poděkovat zastupitelstvu naší obce za finanční příspěvek, poskytnutí areálu koupaliště, a také Richardovi, který pomohl připravil skvělé zázemí.
S vlastním průběhem Prajzské Rallye a nejzajímavějšími veterány se můžete seznámit prostřednictvím oficiálních video-záznamů na našich www stránkách: https://amckravare.cz/prajzska-rallye.
Děkujeme Vám všem za dosavadní podporu, které si hluboce vážíme. Věříme, že nám i nadále zachováte přízeň a těšíme se na další spolupráci při následujícím 24. ročníku soutěže Prajzská Rallye. Za AMC Martin Venglář

SDH Píšť informuje

DUBEN VE ZNAMENÍ AKCE UKLIĎME ČESKO

Náš sbor dobrovolných hasičů se pravidelně zúčastňuje této prospěšné akce při úklidu v okolí naší obce. Trasa je každý rok stejná, začíná od Křížků směrem od Hatě po hlavní cestě až k obecnímu úřadu. Potěšující bylo zjištění, že odpadků už není tolik, co bývalo.

STAVĚNÍ MÁJKY, PÁLENÍ ČARODĚJNIC A PŘEDÁNÍ CISTERNY

Za krásného slunečného počasí proběhla v pátek 2. května nádherná akce. Za velkého zájmu našich spoluobčanů, lidí z okolí, ale hlavně našich kolegů hasičů z Píště v okrese Pelhřimov jsme společně postavili májku.

Odpoledne plné zábavy a dobrého jídla zpestřilo vystoupení netradiční kapely, která přijela s našimi hosty. Nechyběly soutěže s hasičskou tematikou a odměnami pro naše děti, skákací hrad, opékání špekáčků a oblíbené kolo štěstí.

Součástí této akce bylo i předání hasičského vozidla LIAZ KAROSA hasičům z Píště v okrese Pelhřimov. Za účasti představitelů vedení sborů, obou jednotek a představitelů vedení obcí byla tato cisterna předána veliteli jednotky SDH Píšť panu Josefu Jelínkovi. Po tomto slavnostním předání došlo na zapálení velké vatry, kterého se ujal náš nejstarší člen sboru pan Walfried Solich.

Zábava pak pokračovala do pozdních hodin. Poděkování patří firmě KLIA Bohuslavice za zapůjčení skákacího hradu, obchodnímu řetězci GLOBUS za sponzorský dar a všem, kteří se na této akci podíleli.

V sobotu 31. května pak proběhla akce kácení májky.

KVĚTEN NABITÝ AKCEMI

Nestačili jsme ani uklidit po akci stavění májky a už nás v sobotu 3. května čekalo okrskové kolo v požárním sportu za účasti družstev SDH Závada a SDH Bohuslavice. Bohužel naše týmy se této soutěže nezúčastnily. Vítězství v obou kategoriích mužů a žen si odvezli hasiči ze Závady.

Neděle 4. května byla ve znamení Svatofloriánské mše za patrona všech hasičů sv. Floriána. Účast byla opět velká a potěšující byla i účast rodinných příslušníků našich členů. Poděkování patří také Otci Petru Černotovi za krásnou mši.

17. května se zúčastnila naše tříčlenná delegace praporečníků ve složení Josef Habura, Petr Solich a Tomáš Šperl druhého setkání praporu Moravskoslezského kraje, 28. Svatofloriánského setkání hasičů a hasičských zástav okresu Opava a oslav 80. výročí založení profesionálního sboru hasičů Opava. Za přítomnosti nejvyšších představitelů okresního a krajského vedení se této prestižní akce zúčastnilo 117 praporů.

VELKÁ NOČNÍ SOUTĚŽ V RÁMCI NHHL

Slavnostním ohňostrojem odstartoval v pátek 16. května ve 22 hodin nový ročník soutěže v požárním sportu za účasti 31 družstev, z toho 19 mužských a 12 ženských. Počasí, jak je už zvykem, nám opět nepřálo. Velká zima a dešťové přeháňky nás provázejí už několik let, ale i v těchto nepříjemných podmínkách měla soutěž vysokou sportovní úroveň. Časy některých týmů byly fantastické.

V rámci akce jsme měli možnost poprvé využít naši novou časomíru. První soutěž dvanáctidílného seriálu přilákala i za tohoto počasí spoustu příznivců. Pro všechny bylo připraveno bohaté občerstvení.

Tato soutěž byla zároveň i kláním O putovní pohár starosty obce Píšť. Vítězem v mužské kategorii se stáli hasiči z Rohova, v ženách vyhrály hasičky z Vrbice.

Poděkování patří všem našim členům, kteří se těchto akcí zúčastnili.

Arnošt Lasák, starosta SDH

REVITALIZACE KOLKOVÝCH RYBNÍKŮ

PRVNÍ ZMÍNKA O TĚCHTO PÍŠŤSKÝCH RYBNÍCÍCH POCHÁZÍ Z DOBY KOLEM ROKU 1850, KDY BYLY VYBUDOVÁNY JAKO ZDROJ VODY PRO VEDLEJŠÍ MLÝN.

V roce 1966 dostal tuto vodní plochu darem od původního vlastníka Československý stát, který ji ještě téhož roku převedl do vlastnictví Místního národního výboru Píšť.

Před rokem 2000 na rybnících začal hospodařit spolek RYBASPOL. Během loňska však utrpěl značné ztráty na rybí osádce kvůli přehřívání vody zanesené mnohaletým sedimentem.

Z těchto důvodů došlo v jarních měsících k celkovému vypuštění vody s plánovaným odbahněním dna a úpravou břehových linií. Momentálně probíhají zdlouhavé administrativní úkony spojené s těmito pracemi, průběžně by mělo docházet k odvodnění a vysušení sedimentu.

Rybí osádka a veškeří živočichové byli odloveni a přesunuti na jiné vhodné vodní plochy.

V sobotu 17. května proběhly v tomto areálu a v sousední retenční nádrži rybářské závody. Zúčastnilo se jich 57 sportovních rybářů, kteří v dobré náladě za přítomnosti diváků strávili příjemný den. Pro všechny chytající borce i náhodné příchozí bylo připraveno občerstvení a zábava v podobě jídla, kola štěstí i zlatavého moku.

Stanislav Bartusek

Zvěřinové hody lákaly

MYSLIVCI Z PÍŠTĚ USPOŘÁDALI V KVĚTNU V KULTURNÍM CENTRU TRADIČNÍ ZVĚŘINOVÉ HODY.

V sobotu 17. května, ač občas dopoledne zapršelo a současně se konaly na místním rybníku rybářské závody, se v přísálí Kulturního centra obce Píšť přesto sešlo mnoho především místních návštěvníků, aby si pochutnali na zvěřinových specialitách.

Myslivci z Mysliveckého sdružení Píšť - Hůrky měli nachystáno jelení na smetaně, pečeného divočáka se zelím a zvěřinový guláš. K tomu se čepovalo dobře vychlazené pivo a kofola.

Velmi nás potěšil zájem veřejnosti o jídla ze zvěřiny, která je výživná, dietní, lehce stravitelná, obsahuje vysoké množství minerálních látek a má charakteristickou vůni a chuť. Maso z divoké zvěře také obsahuje větší množství bílkovin a minimum tuku, proto by nemělo chybět v našem jídelníčku.

Věříme, že všem chutnalo, protože již půl hodiny po poledni byla všechna připravená jídla vyprodána, případně odnesena v jídlonosičích domů. To byla pro všechny pořadatele a kuchaře, kteří zvěřinové speciality připravovali, ta největší odměna.

Děkujeme všem za účast a za rok se budeme těšit na zvěřinových hodech v Píšti na viděnou.

Za myslivce z MS Píšť - Hůrky Daniel Fichna

Vzpomínky nám nikdo nevezme

MUSÍME JEŠTĚ ZAVZPOMÍNAT NA KRÁSNÉ VELIKONOČNÍ SVÁTKY A S NIMI SPOJENÉ MALOVÁNÍ VELIKONOČNÍCH VAJÍČEK S NAŠIMI NEJMENŠÍMI. VELKÁ ZRUČNOST NAŠICH MALÝCH „MALÉREČEK" A CHUŤ DO DÍLA NÁS MILE PŘEKVAPILY A UŽILI JSME SI DOHROMADY PŘÍJEMNÉ ODPOLEDNE.

text Tradičně jsme už osmým rokem stavěli na prostranství před klubem květnovou májku. Výbornou atmosféru se spoustou legrace, dobrým pitím a jídlem doplnily i naše členky, které se vůbec nebály dne, kterému se říká pálení čarodějnic - však kdo by se chtěl zbavit tak krásných a usměvavých žen?
Pak už se vše chystalo na velkou akci - kolmo zdoláme Českou Kanadu. To se dobře říká, ale 80 procent z nás nevědělo, co to obnáší.
Nakládka kol a veškerého vybavení proběhla bez problémů, řidiči nastartovali a vyjelo se. Cesta uběhla hladce, až na poslední kilometry před ubytováním (krásný penzion se saunou i venkovním bazénem), kde nás čekalo prudké stoupání. I auta měla co dělat.
Když se plánovaly trasy u dobrého moku, oznámilo se převýšení 377 - 582 m. Nikdo jsme si to moc neuměli představit, ale pak přišel první výlet a už jsme převýšení chápali všichni správně. Navštívili jsme spoustu krásných míst, k tomu nám přálo počasí. Bylo chladněji, ale svítilo sluníčko.
V Jindřichově Hradci jsme navštívili muzeum Krýzovy jesličky - skvost z počátku 19. století. Punčochář Krýza vyráběl své dílo šedesát let. Jesličky obsahují 1.398 postaviček a zvířátek, 133 je pohyblivých. Je dochován i původní ruční mechanismus pohybu.
V areálu muzea se nachází síň Emy Destinové, původní lékárna, expozice cechů a řemesel, bojová technika a další zajímavosti. Pak jsme navštívili zámek s pohotovou průvodkyní. Prohlédli jsme si krásné interiéry, černou kuchyň, černou věž, venkovní kašnu a hudební pavilon Rondel s překrásným interiérem a důmyslným řešením hudby hrající k tanci i poslechu. Uprostřed místnosti je díra do sklepa, kde sedí hudebníci a to vše zakrývá stůl s dlouhým ubrusem. Skvělá akustika zajistila překrásný hudební zážitek.
Historické městečko Slavonice nás zaujalo krásným náměstím, kde jsou celé řady měšťanských domů s sgrafitovou výzdobou. Největší slávu a rozvoj zažilo městečko v době, kdy zde vedla hlavní poštovní cesta Vídeň - Jihlava - Znojmo. V okolí je spousta rybníků, krásná příroda, zubří farma.
Součástí je vesnička Maříž s keramickou dílnou a prodejnou, kde si můžete udělat svůj hrníček a pak si ho namalovat. Krás jak přírodních, tak i historických jsme si prohlédli celou řadu - třeba hranice Čech, Moravy a Rakouska nebo zámek Český Rudolec.
Všude jsme se přesvědčili, jak naši lidé byli a jsou zruční, přemýšliví a kreativní. Ne nadarmo se říká „Zlaté české ručičky".
Putování po České Kanadě bylo velmi náročné, ale stálo za to. Všichni jsme absolvovali trasy bez zranění a zvládli jsme i velká převýšení (teď už si umíme představit, co které číslo znamená). Můžeme jen doporučit návštěvu tohoto koutu naší republiky.
I přes únavu jsme ještě zhodnotili denní zážitky u dobré opékačky a skvělého čepovaného moku. Chtěla bych poděkovat všem, kteří se jakoukoliv měrou podíleli na organizaci této skvělé akce.
Protože nastává vytoužené léto a s ním i čas dovolených, chci Vám všem popřát, ať si užijete všech letních radovánek s chutí a hlavně ve zdraví!

Ingrid Tvrdá

Snímky J. Janoš, A. Škrobová, I. Tvrdá

MILÍ SPOLUOBČANÉ A ČTENÁŘI ZPRAVODAJE, CHTĚLI BYCHOM VÁM SDĚLIT, CO SE V NAŠÍ ORGANIZACI ZA POSLEDNÍ PŮLROK UDÁLO. CO SE POVEDLO, ALE I NEPOVEDLO.

Letošní rok 2025 je rokem volebním pro celý Český svaz včelařů. Volby začaly v základních organizacích, tedy i v té naší se volilo. Jelikož dosavadní dlouholetí funkcionáři oznámili, že už nebudou kandidovat na další období, došlo ke změně na pozicích předsedy, jednatele a pokladníka.
Chceme ještě jednou poděkovat Ing. Vilému Smolkovi, Viktorii Ottové, Ludmile Kašné a Anně Kubenkové za skvěle odvedenou práci pro náš spolek včelařů.
Na výroční členské schůzi byli do vedení organizace nově zvoleni Karel Smolka - předseda, Ing. Helena Komárková - jednatel a Ing. Jaroslav Obrusník – pokladník. Ostatní členové zůstali v nezměněné podobě. Celému vedení základní organizace přejeme, aby navázalo na předchozí vedení.
Následovala volba vedení okresní organizace, do jejíhož čela byl zvolen Mgr. Jaroslav Habura ze Závady, který je členem naší základní organizace.
Co se nepovedlo? Určitě jste zaznamenali z médií, že byly od září loňského roku hlášeny větší úhyny včelstev napříč celou republikou. Bohužel ani v naší organizaci situace nebyla jiná. Od 1. září 2024 do 1. května 2025 došlo k úhynu 141 včelstev. Bohužel se jedná o opakované úhyny, které jsou způsobeny nejen roztočíkem varroa destruktor, ale i přidruženými viry, které zvyšují infekční tlak na zdraví včel. Rovněž svou roli sehrála povodeň v září, při které voda smetla i již zazimovaná včelstva.
Ale život jde dál a činnost naší organizace se nezastavila.
Stále na různých akcích seznamujeme širokou veřejnost se včelami, jejich produkty a chovem. Letos byli naši dva členové ve škole a školce v Bělé, kde dětem ukazovali, jak žijí včelky. Mohly si vzít do ruky souš, do které matka naklade vajíčka nebo včely uloží zpracovaný med či pyl. Měly možnost dát si na hlavu klobouk, obléknout pracovní bundu nebo rukavice. Rovněž dostaly obrázky, které si společně se svými učitelkami vybarvily. Akce se velice povedla a děti byly nadšeny.
Rovněž kroužek našich včelaříků VŘESBEE je úspěšný. Opět se všichni jeho členové zúčastnili soutěže Zlatá včela v kategorii mladší i starší žáci. Pro Moravskoslezský kraj tuto soutěž letos zorganizoval včelařský kroužek Ropice.
V kategorii starší žáci získal první místo náš člen Štěpán Grygar a tím se probojoval do celostátního kola, které se uskuteční v Nasavrkách. Štěpán prokázal nejlepší znalosti v teoretické oblasti, mikroskopování, botanice, poznávání pomůcek a praktické části. Všechny tyto oblasti se týkaly života včely medonosné, její pastvy a ošetřování včelstev. Ovšem velký dík patří i ostatním dětem a jejich vedoucí kroužku Janě Steffkové, která je na soutěž připravila.
Do celostátní akce Den otevřených úlů jsme přihlásili i náš spolkový včelín, který je umístěn na poldru ve Vřesině. Akce proběhla 17. května. V tomto čase bylo možné přijít a podívat se na včelín a včely. Na našem včelíně pokračují návštěvy škol, které projevily zájem o tuto prohlídku.
Další akcí, která proběhla pod patronací naší organizace, bylo Medobraní v Městské nemocnici Ostrava, kde jsme pro zaměstnance připravili ukázku vytáčení medu včetně jeho ochutnávky.
V neděli 1. června na Den dětí jsme pořádali dopoledne již 6. ročník Medobraní pro veřejnost opět u našeho spolkového včelína na poldru ve Vřesině. Tato akce byla určena všem, kteří se chtěli podívat na vytáčení medu, ochutnat medové nápoje, medovníky a spoustu jiných dobrot. Tradičně je připravují naše členky nebo manželky našich včelařů či jiní příznivci včelařského řemesla. Rovněž byl pro děti připraven zábavný program se včelí tématikou.
Vzhledem k příznivému počasí a bohaté účasti občanů z naší i okolních obcí si troufáme říct, že se akce povedla.
Včelařská sezona je v plném proudu. Mimo akce se samozřejmě staráme, aby byly naše včely v dobré zdravotní kondici a v takové síle, aby nám přinesly i všemi očekávaný med. Proto je dobré mít svého včelaře, kam si chodíte pro med.
Závěrem Vám chci popřát hezkou dovolenou, na které si jistě odpočinete a naberete sílu do následujícího období.
Citát: *Hledej. Ani včela nenajde med v každém květu.* **Valeriu Butulescu**

Helena Komárková

POHROMY ŽIVOT VČELAŘŮ NEZASTAVILY

NAPOHODU! bike team Píšť informuje

MÁME ZA SEBOU JARO NABITÉ CYKLISTICKÝMI ZÁVODY. OD DUBNA DO KONCE ČERVNA JSME SE ZÚČASTNILI DESETI MTB MARATONŮ A ANI JEDNOU JSME PŘI VYHLAŠOVÁNÍ VÍTĚZŮ NEVYŠLI JAKO TÝM NAPRÁZDNO!

OSTRÝ START V BÍLOVCI

Regionální sezona pro nás odstartovala prvním závodem seriálu BARS na Bíloveckém bajku. Sedm účastí jsme i bez našich úspěšných žen Míši a Dáši (nemoc a pracovní povinnosti) dokázali přetavit ve dva poháry. Postarali se o ně celkově šestý a ve své kategorii bronzový Tom Kašný spolu s Kellym Žilavým, stříbrným mezi padesátníky.

VYTRVALOSTNÍ PORUBAJK

Tradiční Porubajk nabídl na dlouhé trase 66 km kvalitní test vytrvalosti. Z týmové sedmičky se s ním nejlépe vypořádal Tom Kašný. V silné konkurenci vybojoval celkové 12. místo a ve své kategorii dojel sedmý. Kategorii 50-59 let vyhrál Kelly Žilavý, mezi nejstaršími vybojoval Many Křefký stříbro. Míša Tokarčíková závod dokončila jako třetí žena absolutně. Rodina Kremserova ve složení Martin, Jana a Frederik opanovala kategorii Rodinné teamy.

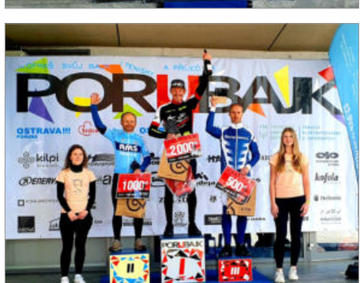

XC TEST NA SÁDRÁKU

Jarní MTBcross v Opavě nabídl i letos možnost vyzkoušet si trochu jinou formu závodění než klasické maratony. Na prvního máje otestovalo technické okruhy s prvky XC a cyklokrosu sedm napohoďáků včetně dětí. Mezi dospělými se prosadili na stupně vítězů všichni čtyři naši závodníci: Tom Kašný (2.), Tom Svoboda (3.), Martin Kremser (3.) i Míša Tokarčíková (2.).

BLOUDĚNÍ V RAJNOCHOVICÍCH

Dva dny po prvomájovém XC v Opavě naskočili Míša Tokarčíková a Tom Svoboda opět do maratonského režimu, když se poprvé postavili na start dalšího z oblíbených MTB závodů v Hostýnských vrších - Rajnochovické padesátky. Na výsledcích se bohužel podepsala špatně označená trať. Suverénně vedoucí Míša zachránila po 12minutovém bloudění alespoň stříbro, Tom se ztratil úplně a přišel o bronz v kategorii.

ÚDOLÍM OHROZIMY

Závodu Údolím Ohrozimy v sousedství hrabyňského kopce jsme se z důvodů nemoci, zranění a dovolených zúčastnili v neobvykle skromném počtu tří závodníků. I tak jsme ve výsledkové listině zanechali výraznou stopu. Tom Kašný dojel celkově šestý a ve své kategorii bral bronz. Mezi padesátníky vybojoval cenné 2. místo Viki Břemek s malou ztrátou na vítěze.

MISTROVSKÁ SILESIA

Jubilejní 25. ročník Silesia bike maratonu hostil poprvé ve své historii mistrovství České republiky. Na královské trati 90 km zabojovala v Opavě o domácí tituly kompletní profesionální špička. Příležitost poměřit síly s reprezentanty si nenechali ujít ani naši závodníci nezařazení v kolonce nemocní/zranění. A stupně vítězů nebyly tak vzdáleny, jak se při pohledu do nabité startovní listiny zdálo. Nejblíže jim byl Viki Břemek, který v kategorii 55+ vybojoval 5. místo. Co nevyšlo na mistrovské dlouhé trase, podařilo se na trati 55 km. Tom Kašný obsadil celkové 9. místo z 300 startujících a ve své kategorii 35-44 let získal stříbro. Navíc se radoval z vítězství v soutěži týmů.

TÝMOVÁ STOPA NA BOBRU

Sedm statečných, sedm kulí v Sarajevu... a sedm napohoďáků na stupních vítězů Májového bobra! Letošní ročník tradičního MTB maratonu v Hlučíně měl zase o něco nabitější startovní listinu než v předchozích letech. Přesto jsme dvanáct startů proměnili v sedm beden a jedno čtvrté místo. Na krátké trase zazářili Zdeněk Šmída (1.) a Martin Kremser (2.). Na hlavní trati 30 km projel Tom Kašný cílem jako 5. celkově a 2. ve své kategorii (30-39). Padesátník Kelly Žilavý bral stříbro. Svou kategorii vyhrála a celkově třetí skončila Míša Tokarčíková, těsně následovaná nejrychlejším šedesátníkem Manym Křefkým. Sedmý pohár pro náš tým vybojovala Dáša Křefká, bronzová v kategorii žen nad 40 let.

VÝLOV Z HARTY

Předposledním jarním závodem byl MTB maraton Slezská Harta. Početnější startovní pole (135) tradičně obsadilo krátkou trať 38 km. Z našeho kvarteta byl v cíli nejrychleji Tom Svoboda, který obsadil celkové 14. místo a zvítězil v kategorii nad 50 let. S malým časovým odstupem dorazil do cíle vítěz kategorie 60+ Many Křefký. Bronzová dojela Dáša Křefká.
I na dlouhou trasu 70 km vystartovalo kvarteto napohoďáků. V popředí závodu se znovu pohyboval Tom Kašný a vybojoval celkové 5. místo, což stačilo na stříbro v kategorii 30-39 let. Mezi padesátníky splnil roli favorita vítězný Kelly Žilavý, závod žen ovládla absolutně Míša Tokarčíková.

DOLNOLHOTSKÝ BAJK

Předprázdninové loučení s jarní MTB sezonou obstaraly čtyři kopcovité okruhy v Dolní Lhotě. Medaili na krk nám pověsili šestkrát. Ve svých kategoriích uspěli Tom Kašný (2.), Kelly Žilavý (1.), Tom Svoboda (3.), Míša Tokarčíková (1./3. absolutně) a Many Křefký (1.).

Reporty ze závodů: https://www.facebook.com/napohodubiketeam/

Tomáš Svoboda, předseda spolku

Vydařený závěr šachové sezony

TAKÉ V ZÁVĚREČNÉM 11. KOLE OKRESNÍHO PŘEBORU NAŠI ŠACHISTÉ Z TÝMU „A“ NEVYŠLI NAPRÁZDNO A PO TAKŘKA TŘÍHODINOVÝCH BOJÍCH NA PĚTI ŠACHOVNICÍCH REMIZOVALI NA DOMÁCÍ PŮDĚ S TÝMEM ŠK POGO BUDIŠOV NAD BUDIŠOVKOU 2,5:2,5.
V KONEČNÉM POŘADÍ TAK HRÁČI „A“ TÝMU OBSADILI 10. PŘÍČKU.

REKAPITULACE SOUTĚŽÍ DRUŽSTEV

Nižší okresní soutěž měla hotovo již před vydáním minulého čísla zpravodaje. Ziskem druhého místa náš „B“ tým vybojoval právo postupu do okresního přeboru. O tom, zda toto právo postupu využijeme a budeme tak mít v okresním přeboru dva týmy, rozhodneme na klubové schůzi na podzim před zahájením další sezony.
Jak bylo zmíněno v úvodu, v okresním přeboru obsadil tým „A“ konečné 10. místo a udržel si tak právo účasti i v nadcházejícím ročníku. Pro úplnost a přehled zde prezentujeme konečnou tabulku soutěže:

P	Družstvo	HS	Z	+	=	-	B	Sk	V
1	ŠK TJ Dolní Benešov C		11	10	1	0	**31**	40.0	27
2	ŠO TJ Vítkov A		11	9	1	1	**28**	39.0	30
3	Slezan Opava D		11	8	1	2	**25**	33.5	21
4	ŠK TJ Dolní Benešov D		11	6	1	4	**19**	27.5	21
5	ŠK Orel Opava B		11	6	0	5	**18**	31.5	19
6	ŠO TJ Hradec nad Moravicí		11	5	0	6	**15**	26.5	17
7	ŠK Pogo Budišov nad Budišovkou		11	4	3	4	**15**	26.0	15
8	SK Kravaře A		11	4	2	5	**14**	25.0	15
9	TJ Sokol Kobeřice A		11	3	0	8	**9**	22.5	8
10	ŠK Píšť A		11	1	4	6	**7**	24.0	15
11	ŠK Darkovičky		11	2	1	8	**7**	22.0	12
12	ŠO TJ Vítkov B		11	0	2	9	**2**	12.5	6
P	Družstvo	HS	Z	+	=	-	B	Sk	V

SKVĚLÉ SOUSTŘEDĚNÍ NA JIŽNÍ MORAVĚ

Na jarní výroční schůzi našeho šachového klubu padlo i rozhodnutí o uspořádání víkendového soustředění, a to ihned po ukončení sezony 2024/2025. V pátek 11. dubna se tak sjelo osm členů klubu do malebné vinařské vesničky Milotice u Kyjova.
Součástí programu byla rovněž myšlenka uskutečnění přátelského šachového zápasu s některým místním klubem. Od myšlenky nebylo daleko k realizaci a záhy jsme navázali kontakty se šachovým klubem BUDCHESS KLUB KYJOV (oficiálně registrován pod názvem ŠK 1923 Sokol Kyjov).
V sobotu 12. dubna jsme se po snídani přesunuli autobusem do Kyjova a našli útočiště v malém sálu Pivnice Budvarka.
BUDCHESS KLUB má dlouhou tradici, pravidelně hraje okresní přebor okresu Hodonín. Pořádá vánoční turnaje a má podobné generační problémy jako náš šachový klub. Hráčů ve věku 20 až 50 let dlouhodobě ubývá.
Problémem je především zaměstnání, rodina, ale i jiné zájmy. Obtížné je rovněž získat nové hráče ve školním věku. Školáci mají rovněž jiné různorodé zájmy a šachy nejsou pro ně až tak atraktivní.
Ale zpět k „přáteláku“. Předseda našeho klubu Josef Kotula provedl na úvod prezentaci Píště a šachového klubu, předal propagační materiály obce, regionu i šachového klubu a pozval domácí hráče na reciproční návštěvu do Píště.
Prezentaci za klub BUDCHESS provedl rovněž předseda Vladimír Jurutka. Poté již nic nebránilo zahájení „přáteláku“. Pro utkání měly oba týmy po osmi hráčích, hrací tempo bylo stanoveno na 2x40 minut bez přídavku za tah a bez dohrávky. Hráči Kyjova jako domácí pak měli právo bílých figur na první šachovnici.
Přátelský zápas nakonec skončil smírně 4:4, když dvě partie skončily remízou a za každou stranu vyhráli tři hráči. Za náš klub to byli Josef Kotula, Ondřej Lejnar a Tomáš Ondruch. Kyjovský předseda Vladimír Jurutka hrál na šesté šachovnici, kde remizoval s naším Patrikem Borským.
Ihned po skončení „přáteláku“ jsem požádal kyjovského předsedu o krátký rozhovor pro naše čtenáře:

Z.K.: Vláďo, vidím Ti na očích pozápasovou spokojenost. Můžu tedy poprosit o pár slov pro čtenáře píšťského zpravodaje?

V.J.: Zbyňo, velmi rád se podělím o dojmy z dnešního příjemného sportovně – společenského setkání s Vámi.

Z.K.: V březnu jste obdrželi naši výzvu k uskutečnění vzájemného přátelského utkání. Jak na Tebe a ostatní členy klubu zapůsobila?

V.J.: Musím přiznat, že to pro nás byla opravdu VÝZVA! Nepamatuji, že by nás někdy dříve oslovil poměrně vzdálený šachový klub s takovouto nabídku. Vnímali jsme to jako obrovskou příležitost, kterou by bylo škoda nevyužít.

Z.K.: I my jsme rádi, že se dnešní dopoledne uskutečnilo. Poprosím tedy o krátké zhodnocení „přáteláku“.

V.J.: Za sebe osobně jsem spokojen. Tři výhry na každé straně, dvě remízy a konečný výsledek 4:4. Na přátelský zápas je to zcela ideální výsledek! Zvláštní poděkování patří Josefovi za prezentaci vašeho šachového klubu a za milé dary. Byli jsme tím opravdu příjemně zaskočeni!

Z.K.: Děkuji za rozhovor. Shodli jsme se, že tady v Kyjově jste všichni „fajni synci“ a určitě se nevidíme naposled!

V.J.: Také děkuji. Bylo to velmi příjemně strávené šachové dopoledne. I já vyjadřuji přesvědčení, že jsme se neviděli naposled!

Z.K.: A teď ještě poprosím i našeho předsedu Josefa Kotulu o krátké zhodnocení…

J.K.: Na poslední valné hromadě našeho klubu jsem navrhl šachové utkání s klubem z jiného regionu a volba padla na jižní Moravu. Nakonec jsme vybrali a oslovili šachový klub Kyjov. Dobrá volba, přátelská atmosféra, všichni jsme bojovali jako lvi. Každý chtěl vyhrát, remíza je spravedlivá. Těším se další setkání!

Ilustrační foto z přátelského utkání v Kyjově. Předseda Vladimír Jurutka úplně vepředu vlevo na 6. šachovnici, předseda Josef Kotula úplně vzadu vpravo na 3. šachovnici.

A protože kyjovské zvony ještě neodbily poledne a atmosféra byla přátelská, pokračovali jsme dále ve hře. Aby si každý z účastníků mohl zahrát pokud možno co nejvíce, zvolili jsme formu přátelského turnaje v bleskovém šachu systémem každý s každým a hrací tempo na 2x8 minut.
Po skončení tohoto turnaje již čas pokročil značně do odpoledních hodin. My všichni jsme konečně měli šachů takříkajíc „plné zuby“. Rozloučili jsme se s našimi novými přáteli a rychlým taxi přesunem jsme se dopravili zpět do Milotic, konkrétně do jejich vinařské části zvané Šindleny. Po náročném šachovém programu jsme si zasloužili pořádný vinařský košt! Text a foto Zbyněk Kožušník

Známe výherce!

Správné řešení šachové úlohy z minulého čísla zpravodaje je: 1. **Je7+ Kh8 2.Vxh7+ Kxh7 3.Vh1#** (viz diagram).
Do uzávěrky soutěže v neděli 11. května došlo sedm odpovědí, z nichž bylo šest správných. V pondělí 12. května byly vloženy do osudí. Losování proběhlo na obecním úřadě, a to za notářského dohledu matrikářky paní Kristiny Bialasové. Losováním byla pověřena pokladní OÚ paní Linda Kotulová. Její ruka následně vytáhla z osudí lístek se jménem šťastného výherce, kterým se stal **Pavel Jeziorski**. Tímto získává finanční výhru ve výši 500 Kč. Gratulujeme! Cenu šťastnému výherci osobně předal a pogratuloval předseda šachového klubu Josef Kotula.

STŘELECKÝ MEMORIÁL BRUNO JUNGA

PÍŠŤSKÁ STŘELNICE, KTERÁ V NAŠÍ OBCI FUNGUJE UŽ TÉMĚŘ ČTYŘICET LET, BYLA LETOS OPĚT DĚJIŠTĚM TRADIČNÍHO, JIŽ 26. ROČNÍKU MEMORIÁLU BRUNO JUNGA.

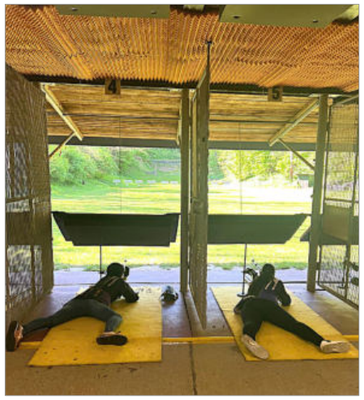

Jako každoročně se tato akce odehrála začátkem května, konkrétně na 1. máje. Za krásného slunečného počasí se letošního střeleckého klání z libovolné malorážky zúčastnilo 25 střelců ve dvou kategoriích.
V mužích dosáhl nejlepšího výsledku Miroslav Kyčerka, který střílí za SSK Hlučín, s celkovým nástřelem 296 bodů z 300 možných. V kategorii ženy a mládež zvítězila Barbora Maixnerová, střílející za Ostroj Opava, se shodným stejně fantastickým výsledkem. Stanislav Bartusek

FLORBALOVÝ KLUB SKONČIL ŠESTÝ

V SEZONĚ MINISTRANTSKÉ FLORBALOVÉ LIGY 2024/2025 NÁM NECHYBĚLO MOC, ABYCHOM SE UMÍSTILI MEZI NEJLEPŠÍMI ČTYŘMI TÝMY. AVŠAK POSLEDNÍ ROZHODUJÍCÍ ZÁPAS, KTERÝ BY NÁS POSUNUL DO BOJŮ O MEDAILE, SE VYHRÁT BOHUŽEL NEPODAŘILO.

V prvním kole základní části jsme jasně přehráli Hněvošice 16:4 a dokonce se nám podařilo překvapit tým Ludgeřovic při naší výhře 8:5. V dalším kole s Hlučínem náš tým prohrál 4:9 a proti Šilheřovicím následovala přestřelka 12:10 ve prospěch hostů.
Třetí kolo přineslo vyrovnaný souboj s Hlučínem B, podařilo se nám zvítězit 6:5. S Opavou naše mužstvo tahalo po celou dobu za kratší konec až po výsledek 3:11.
V dalších dvou duelech jsme sice neměli k dispozici nejsilnější sestavu, ale odehráli jsme více než důstojné zápasy. S Mariánskými Horami jsme předvedli bojovný výkon, i přes převahu soupeře a prohru 8:12 se nám podařilo vstřelit nečekaně osm branek.
V utkání s Hatí nám bylo odměnou za dobrý výkon vítězství 9:6. V odvetě s Ludgeřovicemi soupeř vyhrál 10:5 a s Hněvošicemi to pak byla poklidná výhra 12:4. Šesté kolo bylo kontumováno v náš neprospěch 0:3 s Šilheřovicemi a Hlučínem. Následovala další kontumace s Opavou 0:3, Hlučín B nás potom dokázal porazit poprvé v historii 10:7.
Hať pak kontumovala zápas s námi 0:3 a s Mariánskými Horami byli naši hráči bez šance na úspěch (3:14). Po základní části jsme se tak umístili na šesté příčce. Postoupit do předkola play-off se nám tedy podařilo, ale čekali nás těžcí vyzyvatelé.
Hrálo se ve víceúčelové hale v Kobeřicích. Mač s Mariánskými Horami se proměnil v naprostou „one team show" ostravského klubu, naše mužstvo nevstřelilo jedinou branku a museli jsme se před protivníkem sklonit po prohře 0:14.
Proti Hlučínu jsme dokonce chvíli vedli po gólu Terezky Lasákové, soupeř ale vyrovnal a odskočil nám na rozdíl sedmi branek. Skóre se pak těžce dohánělo, ale náš tým dokázal průběh zápasu ještě zdramatizovat, když svůj druhý gól v zápase vstřelila opět Terezka a po ní rozvlnili síť ještě dvakrát Honza Hluchník a jednou Jirka Plaček. Času už ale moc nezbývalo, Hlučín navíc přidal další branku. Poslední slovo měl Honza Hluchník, po pěkné akci upravil na konečných 7:10.
Hlučín tak na náš úkor postoupil do bojů o medaile. Umístili jsme se na konečné šesté příčce. Naším nejproduktivnějším hráčem v této sezoně byl Matěj Lasák, který skončil sedmý v tabulce kanadského bodování ligy se ziskem 43 bodů za 28 branek a 15 asistencí. V tabulce střelců si Matěj ještě o dvě příčky polepšil na páté místo. Velkou radost nám dělali především naši nováčci Robin Tesař, Štěpán, Vítek a Tereza Lasákovi.
Děkujeme také vedení obce Píšť za možnost bezplatného využití tělocvičny ZŠ Píšť.

Petr Neminář

Pivní slavnosti na hřišti TJ Slavia

V AREÁLU NAŠEHO FOTBALOVÉHO KLUBU TJ SLAVIA PÍŠŤ SE V SOBOTU 7. 6. KONALY TRADIČNÍ PIVNÍ SLAVNOSTI. A ŽE BYLO Z ČEHO VYBÍRAT!

Návštěvníci měli možnost ochutnat 24 druhů skvěle nachlazeného piva z široké palety stylů i značek. Na čepu nechyběly světově proslulé značky jako Guinness, Hoegaarden, Pilsner Urquell či jablečný Kingswood, ale i výběrové kousky z regionálních minipivovarů: Beskydský pivovárek, Císařský pivovar, Rohan, Koníček, Skřečoňský žabák, Ogar a mnohé další se svými originálními speciály.
K pivu samozřejmě patří dobré jídlo - i tady si přišli návštěvníci na své. Připravena byla celá řada dobrot od hřejivého guláše přes pikantní čínu, tradiční cigára, kuřecí křidélka až po domácí dušenou játru. O sladkou tečku se postaraly vynikající věnečky a trubičky.
Nezapomněli jsme ani na nejmenší návštěvníky. Celé odpoledne si užívali zábavu zcela zdarma - dětský řetízkový kolotoč, nafukovací hrad a malování na obličej.
O hudební program se postarala kapela Katapult revival, která nám zahrála celou řadu skvělých hitů.
Z pozice předsedy klubu bych chtěl poděkovat všem, kdo se na přípravě a průběhu vydařené akce podíleli.

Karel Moric, předseda TJ Slavia Píšť

konečné fotbalové tabulky

Muži I.A třída, sk. A

Jarní výsledky: Město Albrechtice - Píšť 0:1, Píšť - Štěpánkovice 5:0, Píšť - Bolatice 3:1, Stará Bělá - Píšť 2:2, Píšť - Dolní Benešov 1:4, Ludgeřovice - Píšť 0:2, Píšť - Vítkovice B 0:5, Kozmice - Píšť 2:5, Píšť - Oldřišov 2:4, Mokré Lazce - Píšť 2:2, Píšť - Strahovice 0:1, Budišov n. B. - Píšť 3:1, Píšť - Chlebičov 2:1.

1.	M. Albrechtice	18	5	3	51:21	59
2.	Dolní Benešov	18	3	5	70:41	57
3.	Vítkovice B	17	4	5	81:41	55
4.	Chlebičov	12	5	9	46:41	41
5.	Mokré Lazce	11	5	10	67:59	38
6.	Kozmice	11	2	13	57:70	35
7.	Oldřišov	11	2	13	57:58	35
8.	Strahovice	8	6	12	41:58	30
9.	**Píšť**	**8**	**6**	**12**	**58:69**	**30**
10.	Stará Bělá	8	8	10	67:60	32
11.	Bolatice	9	2	15	29:49	29
12.	Budišov n. B.	8	4	14	57:60	28
13.	Ludgeřovice	8	3	15	32:48	27
14.	Štěpánkovice	6	3	17	35:73	21

Přebor dorost, sk. A

Jarní výsledky: Štěpánkovice - Bohuslavice/Píšť 4:1, Bohuslavice/Píšť - Háj ve Slezsku 4:2, Chuchelná/Strahovice - Bohuslavice/Píšť 0:2, Bohuslavice/Píšť - Bolatice B 4:0, Bohuslavice/Píšť - Hať/Darkovice 1:3, Oldřišov/Služovice - Bohuslavice/Píšť 3:0, Bohuslavice/Píšť - Chuchelná/Strahovice 7:1, Bolatice B - Bohuslavice/Píšť 5:1, Hať/Darkovice - Bohuslavice/Píšť 2:3.

1.	Oldřišov/Služovice	16	1	1	88:13	49
2.	Štěpánkovice	15	1	2	93:15	46
3.	**Bohuslavice/Píšť**	**10**	**0**	**8**	**53:37**	**30**
4.	Háj ve Slezsku	7	0	11	42:58	21
5.	Bolatice B	6	2	10	38:63	20
6.	Hať/Darkovice	4	1	13	24:60	13
7.	Chuchelná/Strahovice	2	1	15	17:109	7

Mladší žáci 1+7, sk. A

Jarní výsledky: Bohuslavice - Píšť 3:3, Píšť - Štěpánkovice 2:7, Šilheřovice/Markvartovice - Píšť 3:2, Píšť - Služovice/Oldřišov 7:3, Píšť - Kozmice 8:3, Háj ve Slezsku/Mokré Lazce - Píšť 0:10, Strahovice - Píšť 4:5.

1.	Šilheř./Markvart.	12	1	1	56:19	37
2.	Štěpánkovice	10	1	3	49:29	31
3.	**Píšť**	**6**	**2**	**6**	**58:43**	**20**
4.	Služovice/Oldřišov	6	1	7	53:52	19
5.	Háj ve Sl./M. Lazce	5	2	7	52:58	17
6.	Bohuslavice	4	2	8	47:68	14
7.	Kozmice	4	2	8	28:57	14
8.	Strahovice	3	1	10	32:49	10

Starší přípravka 1+5, sk. E

Jarní výsledky: Jarní výsledky: Píšť - Hlučín 10:7, Bohuslavice - Píšť 8:4, Píšť - Vřesina 6:6, Šilheřovice/Markvartovice - Píšť 10:10, Píšť - Darkovice 4:6, Píšť - Dolní Benešov 6:11, Hať - Píšť 8:8, Chuchelná - Píšť 14:3.

Soutěž bez tabulky

Mladší přípravka 1+4, sk. D

Jarní výsledky: Píšť - Kozmice 16:22, Bohuslavice - Píšť 13:11, Píšť - Baník 6:29, Píšť - Darkovice 7:10, Šilheřovice/Markvartovice - Píšť 7:7, Píšť - Hlučín 25:4, Hať - Píšť 14:1, Háj ve Slezsku - Píšť 6:5.

Soutěž bez tabulky

společenská kronika

ŽIVOTNÍ JUBILEA

V jarních měsících letošního roku oslavili svá významná životní jubilea - 80, 85 a více let věku - tito jubilanti:

DUBEN

Jozef Haspra	85 let
Adolf Mrůzek	86 let
Hildegarda Hermanová	89 let
Klára Tvrdá	90 let

KVĚTEN

Gertruda Rycmanová	80 let
Berthold Homola	90 let
Anežka Strachotová	91 let

ČERVEN

Alois Kočí	85 let
Anna Trombíková	85 let
Herbert Buchta	86 let
Anna Haburová	86 let
Edeltrauda Krupová	86 let
Gerhard Zug	86 let
Alice Granzerová	88 let

Všem oslavencům přejeme hlavně pevné zdraví, hojnost Božího požehnání, osobní a rodinnou pohodu v kruhu jejich nejbližších.

Kristina Bialasová

HERBERT A HILDEGARDA BUCHTOVI OSLAVILI V ROCE 2023 KAMENNOU SVATBU - 65 LET. LETOS V ŘÍJNU ZAVRŠÍ 68 LET SPOLEČNÉHO ŽIVOTA.

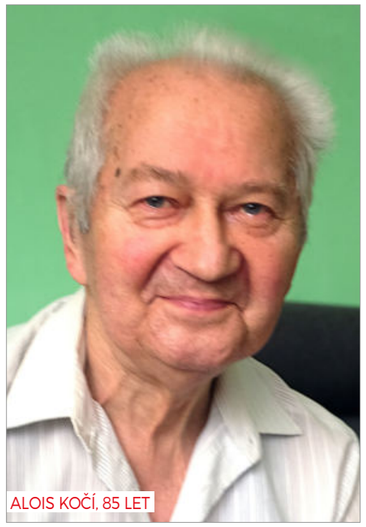

ALOIS KOČÍ, 85 LET

HERBERT BUCHTA, 86 LET

BERTHOLD HOMOLA, 90 LET

OPUSTILI NÁS

V uplynulých týdnech nás navždy opustili tito spoluobčané:

Josef Meisel
Helena Glombíčková
Edeltrauda Mikulenková
Alfred Lamžík
Jan Boček
Hubert Fojtík

ZPRAVODAJ OBCE PÍŠŤ • periodický tisk územního samosprávného celku • vychází čtvrtletně v Píšti • ročník XIII • číslo 2 • 8. 7. 2025 • ev. č. MK ČR: E 12481 vydává Obec Píšť, IČ: 00300560 • Adresa redakce: Opavská 58/2, 747 18 Píšť • Redakční rada: Mgr. Jarmila Polomská, Bc. Daniel Fichna, Stanislav Bartusek, Kristina Bialasová, Magda Smolková, Mgr. Jiřina Kyčerková, Bc. Linda Kotulová, Mgr. Lukáš Hrubý, Bc. Daniel Plaček, PhDr. Jiří Neminář, Bc. Jindřich Bančík, Bc. Petr Homola, Tomáš Svoboda. Šéfredaktor: Mgr. Jarmila Polomská. Redakční úpravy: Tomáš Svoboda. Grafika: Bc. Jiří Šimčík. E-mail: redakce@pist.cz. Tiskne MORAVAPRESS Ostrava. Snímky na obálce: Magda Smolková.