číslo
365
Květen
2023

Zpravodaj obce BOHUSLAVICE

Vážení spoluobčané,

je příjemné konstatovat, že se nám opět rozjíždí společenský život. Měsíc jsme zahájili svatým týdnem a Velikonocemi – největšími křesťanskými svátky. Ve čtvrtek 13. dubna proběhlo po několika letech setkání seniorů v kulturním domě. Více než stovce návštěvníků hrál k poslechu a tanci pan Rudolf Heisig. Krásný kulturní zážitek měli návštěvníci na koncertě Anny Magdalény Herudkové ve středu 19. dubna v sále obecního domu. Následující pátek 21. dubna uspořádal Klub seniorů spolu se zahrádkáři zájezd na výstavu Flora Olomouc. Bohatá na akce byla sobota 22. dubna. Dopoledne naši rybáři udělali přelovení ryb z komorového rybníka do Špakovského, při které se zhodnotilo opatření na biologické odbahnění. Dle názoru našich rybářů ubylo v rybníku použitím bakterií okolo dvaceti centimetrů bahna. Po třech letech šachový turnaj – 36. ročník Bohuslavice Open, zúčastnilo se přes sto sedmdesát hráčů. Odpoledne se Klub rodičů spolu se seniory zapojil do akce „Ukliďme Česko, za fajnějše Buslavice“. Na poslední pátek připravil Klub rodičů MŠ Pálení čarodějnic. V neděli se na hřišti SK konala hasičská soutěž mládeže Hlučínská liga mládeže.

V dubnu se konalo pravidelné zasedání rady obce a 4. jednání zastupitelstva, informace jsou uvedeny v další části zpravodaje. Byla podepsaná smlouva na opravu potoka, která by měla začít v červnu. Pracovníci obce uklízeli obec po zimní údržbě, ořezávali větve na ulici Kozmické. Ve druhé polovině se začalo také se sečením trávy na obecních pozemcích.

Teploty kolísaly mezi – 5 až 24 stupni. Slunečné a hezké dny střídalo studené a sychravé počasí, kdy jsem měl obavy, že ptáci odletí zpět do teplých krajin. Také deště jsme si užili dostatečně, druhou dekádu pršelo skoro každý den, nejvíce potom v pondělí 17. dubna, kdy spadlo 12 mm a za celý měsíc přes 50 mm srážek.

Před námi je Máj - lásky čas. Prvního by muži měli políbit své ženy pod rozkvetlou třešní, takže neváhejte. Připomeneme si konec největší války v dějinách položením věnců u památníků obětí. Bohužel s vědomím, že válka a její hrůzy nejsou ani v současnosti daleko od našich domovů.

V květnu by se konečně měl osít svah za školou a je naplánované také čištění hřišť s umělým povrchem.

Druhou neděli oslavíme Den matek. Zveme maminky a babičky do kulturního domu, kde pro ně žáci školy připravují kulturní program. Děti ze třetích tříd přistoupí v neděli 21.5. k 1. sv. příjímání. Na konec měsíce připravují hasiči další opékání makrel, bude se konat v sobotu 27. května.

Přeju nám všem příjemné májové dny a osobní pohodu.

Mgr. Pavel Dominik, starosta

Srdečně zveme nejen všechny maminky a babičky na oslavu

DNE MATEK,

která proběhne dne 14. května 2023 od 15 hodin v sále Kulturního domu Bohuslavice.

Připravili jsme si pro Vás krátké vystoupení.

žáci a učitelé ZŠ Bohuslavice

Z 7. jednání rady obce Bohuslavice dne 17. 4. 2023

Rada obce ve složení Mgr. Pavel Dominik, Ing. Tomáš Gruň, Ing. Tomáš Hruška a Bc. Andrea Matýsková. Omluven Ing. Pavel Staněk.

Na svém jednání mimo jiné vzala na vědomí.

Kontrolu usnesení a další činnosti v uplynulém období:

Vyčištění sportovních hřišť. Dohodnuty termíny.

Projednání možnosti koupi pozemku na točně pro využití jako dětské hřiště s majitelem.

Veřejné projednávání odkanalizování obce a výstavbu ČOV v termínu 30. 5. 2023.

Nabídka uchazečů o zaměstnání.

Smlouvu o převodu majetku a nájmu mezi obcí a Sportovním klubem.

Informace z jednání s ČEZ a starostou v Bolaticích o větrné elektrárně na katastru obce, zamítavé stanovisko k uvedené problematice.

Přípravu Strategického plánu rozvoje obce.

Jednání o pachtovních smlouvách s firmou Homola holding.

Strategický plán sociálních služeb Hlučínsko – východ.

Hospodaření obce za III/2023. Příjmy roku 2023 10 372 195,58 Kč, zůstatek 2022 25.644.342,50 Kč, Financování (položka 8901) 20 139,15 Kč, celkem 36 036 677,23 Kč. Výdaje 6 094 834,52 Kč. Zůstatek 29 941 842,71 Kč, BÚ ČS 7 885 460,49 Kč, ČNB 3 056 377,27 Kč, spořící účet 9.000.000,- Kč, a vkladový účet 5.000.000,- Kč, termínovaný vklad J&T Banka 5.000.000,-Kč, BÚ u JT Banky 4,95 Kč. Na transparentním účtu je k 31. 3. 2023 zůstatek 6 065,62 Kč. Výběr daní za III 2023.

Audit za rok 2022.

Cenovou nabídku na nákup plynu pro obec od roku 2024.

Informace o investičních akcích a opravách majetku:

Aktuální informace o přípravě akce KD Bohuslavice - stavební a interiérové úpravy.

Informaci o stavu příprav Studie protipovodňové ochrany obce Bohuslavice.

ZŠ a MŠ. Studie rozšíření, prozatím jedna verze.

Nabídku vybudování malé rozhledny.

Cenovou nabídku na vypracování projektové dokumentace na komunikaci Severní.

Prodej parcel Lipová.

Jednání o zřízení obratiště na ulici Polní.

Návrhy na změnu zřizovací listiny školy, výsledky zápisu do prvních tříd.

Vyhodnocení akcí: Divadlo 19. března, vítání občánků 25. března, Den učitelů v Hlučíně 31. března, setkání seniorů 13. dubna.

Mimo jiné schválila:

Smlouvu s firmou Munipolis platností od 1. 5. 2023.

Program 4. jednání zastupitelstva obce.

Smlouvu se Zdravotním ústavem Ostrava na odběry vzorků pitné vody.

Smlouvu na odběry vzorků odpadních vod s firmou Labtech.

Dodatek ke smlouvě na zpracování odpadů s firmou Tomáše Hajovského.

Smlouvu o zřízení věcného břemene služebnosti č. IZ-12-8002545/VB001.

Přijetí pracovníků na letní brigádu, plat 120,- Kč/h.

Cenovou nabídku a smlouvu o poskytování poradenských služeb v rámci programu č. 16251, Rozvoj místních sportovišť a zázemí – kabina 2011 – 2025.

Vypovězení smlouvy o pronájmu ovocných alejí mezi obcí Bohuslavice a Spolkem zahrádkářů na základě žádosti Spolku zahrádkářů.

Výrobu propagační tabule obce Bohuslavice na fotbalové hřiště.

Dodatek smlouvy s firmou Zásilkovna o přidání dalších boxů.

Výsledek výběrového řízení na opravu potoka III. Pověřuje starostu podpisem smlouvy o dílo s vítězným uchazečem.

Cenovou nabídku a příkazní smlouvu s firmou JK grant na administraci akce „Zvýraznění začátků obce Bohuslavice na silnici III/46819“.

Výběr firmy Jiří Ječmínek – zednické práce na opravu budovy skladu v ZŠ.

Příkazní smlouvu pro zajištění realizačního managementu a administraci projektu „Rekonstrukce podkroví budovy ZŠ a MŠ Bohuslavice.

Drcení zeleného odpadu dle cenové nabídky firmy OZO Ostrava.

Podání žádosti o převod pozemků z UZSVM do majetku obce.

Přijetí dotace z rozpočtu Moravskoslezského kraje a Smlouvu o poskytnutí dotace z Moravskoslezského kraje na projekt Anenské slavnosti 2023 v Bohuslavicích a pověřuje starostu podpisem smlouvy.

Cenovou nabídku na zajištění ozvučení, nasvětlení, pronájem podia a party stanů se sety od firmy REMAK agency na Anenské slavnosti 2023.

Zájezd pro seniory.

Poskytnutí pytlů a zajištění svozu odpadu v rámci Ukliďme Česko – za fajnějše Buslavice.

Usnesení z 4. zasedání Zastupitelstva obce Bohuslavice, konaného dne 27. 4. 2023 od 17:00 hodin v obřadní síni Obecního domu Bohuslavice.

Návrhová komise ve složení: Ing. Tomáš Hruška, Jan Manusch a Monika Dospíšilová konstatuje, že na dnešním 4. zasedání obecního zastupitelstva je přítomno 14 členů obecního zastupitelstva.

Omluven: MVDr. Martin Ostárek

Ověřovateli zápisu a usnesení byli zvoleni Bc. Andrea Matýsková a Bc. Tomáš Hromčík. Obecní zastupitelstvo je usnášeníschopné.
Zapisovatelka: Kateřina Staňková

Zastupitelstvo obce Bohuslavice:

usnesením č. 4/1 a) schválilo:
Ing. Tomáše Hrušku, Jana Manusche a Moniku Dospíšilovou za členy návrhové komise, Bc. Andreu Matýskovou a Bc. Tomáše Hromčíka za ověřovatele zápisu z 4. zasedání zastupitelstva obce Bohuslavice.
usnesením č. 4/1 b) schválilo:
Program 4. zasedání zastupitelstva obce Bohuslavice.
usnesením č. 4/1 c) schválilo:
Výsledky hospodaření obce III/2023. Příjmy roku 2023 10 372 195,58 Kč, zůstatek 2022 25.644.342,50 Kč, Financování (položka 8901) 20 139,15 Kč, celkem 36 036 677,23 Kč. Výdaje 6 094 834,52 Kč. Zůstatek 29 941 842,71 Kč, BÚ ČS 7 885 460,49 Kč, ČNB 3 056 377,27 Kč, spořící účet 9.000.000,- Kč, a vkladový účet 5.000.000,- Kč, termínovaný vklad J&T Banka 5.000.000,- Kč, BÚ u JT Banky 4,95 Kč. Na transparentním účtu je k 31. 3. 2023 zůstatek 6 065,62 Kč.
usnesením č. 4/1 d) schválilo:
Rozpočtové opatření č. 2/2023 bez výhrad.
usnesením č. 4/1 e) schválilo:

Závěrečný účet a účetní závěrku obce Bohuslavice za rok 2022.
usnesením č. 4/1 f) schválilo:

Vypracování Strategického plánu rozvoje obce Bohuslavice na období 2024 – 2029. Zpracovatele, Institut komunitního rozvoje, z. s., Purkyňova 6, Ostrava.
usnesením č. 4/1 g) schválilo:

Střednědobý plán rozvoje sociálních služeb a souvisejících aktivit Hlučínska-východ pro období 2023 - 2027 dle předloženého návrhu, bez připomínek.
usnesením č. 4/1 h) schválilo:

Cenovou nabídku na vypracování projektové dokumentace DUR a DSP místní komunikace Na Svahu.
usnesením č. 4/i) schválilo:

Vypsání výběrového řízení na dodavatele pro akci KD Bohuslavice - stavební a interiérové úpravy.
usnesením č. 4/1 j) schválilo:

Příkazní smlouvu na administraci výběrového řízení na akci „KD Bohuslavice - stavební a interiérové úpravy“.
usnesením č. 4/1 k) schválilo:
Termín 1. veřejného projednávání „Odvádění a čištění odpadních vod v obci Bohuslavice“ 30. května 2023
usnesením č. 4/1 l) schválilo:

Kupní smlouvu č. 2/2023 mezi obcí Bohuslavice, Poštovní 119, 747 19 Bohuslavice, IČ: 00299839 a [redacted] o prodeji pozemku p. č. 2767/6 v k. ú. Bohuslavice u Hlučína (orná půda) o výměře 911 m^2,

usnesením č. 4/1 m) revokovalo:
Usnesení č. 3/1 g) schválilo: Kupní smlouvu mezi obcí Bohuslavice, Poštovní 119 747 19 Bohuslavice a ČEZ Distribuce a.s., Teplická 874/8, 405 02 Děčín, Děčín IV - Podmokly o prodeji pozemku p. č. 3132/2 v k. ú. Bohuslavice u Hlučína o výměře 11 m^2.

usnesením č. 4/1 n) schválilo:
Kupní smlouvu mezi obcí Bohuslavice, Poštovní 119 747 19 Bohuslavice a ČEZ Distribuce a.s., Teplická 874/8, 405 02 Děčín, Děčín IV - Podmokly o prodeji pozemku p. č. 3132/2 v k. ú. Bohuslavice u Hlučína o výměře 11 m^2.

Zastupitelstvo obce Bohuslavice bere na vědomí:
č. 21/2 a) Kontrolu usnesení. Na posledním zasedání OZ nebylo uloženo ukládací usnesení.
č. 21/2 b) Informaci o příjmu daní v roce za období I. – III. 2023.
č. 21/2 c) Přípravu smluv o převodu majetku SK Bohuslavice na obec Bohuslavice.
č. 21/2 d) Přípravu změny ve zřizovací listin ZŠ a MŠ Bohuslavice.
č. 21/2 e) Závěrečný účet dobrovolného svazku obcí Sdružení obcí Hlučínska za rok 2022 včetně Zprávy o výsledku přezkoumání hospodaření dobrovolného svazku obcí Sdružení obcí Hlučínska za rok 2022 ze strany Moravskoslezského kraje a včetně Zprávy Kontrolní a revizní komise při Sdružení obcí Hlučínska o výsledku kontroly hospodaření dobrovolného svazku obcí Sdružení obcí Hlučínska za rok 2022.
č. 21/2 f) Zprávu o výsledku přezkoumání hospodaření dobrovolného svazku obcí DSO Svazek obcí mikroregionu Hlučínska, IČ 70951047 za rok 2022 a Zprávu o výsledku kontroly hospodaření Svazku obcí mikroregionu Hlučínska za rok 2021.
č. 21/2 g) Odstoupení od Cíle 2 v programu Kotlíkové dotace.
č. 21/2 h) Informace o realizovaných a chystaných opravách a pracích v obci:

oprava polní cesty Rohovské,

příprava projektové dokumentace na prodloužení inženýrských sítí na ulici Polní,

výsledek výběrového řízení na další etapu opravy potoka,

přípravu akce „KD Bohuslavice - stavební a interiérové úpravy“,

přípravu studie protipovodňové ochrany obce Bohuslavice,

přípravu akci „Zvýraznění začátku obce Bohuslavice na silnici III/46819“,

výběr firmy na opravu skladu v ZŠ a MŠ Bohuslavice,

přípravu akce „Likvidace odpadních a splaškových vod v obci Bohuslavice“.

č. 21/2 i) Pacht vodovodu a kanalizace na pozemku na ulici U Kafarni.
č. 21/2 j) Informaci o prodeji pozemků na ulici Lipová.
č. 21/2 k) Nabídku UZSVM na převod pozemků.
č. 21/2 l) Informace o kulturních akcích.
č. 21/2 m) Informace z 6. a 7. jednání rady obce a stavební komise
č. 21/2 n) Kontrola KÚ, zaměření staveb.
č. 21/2 o) Informace o opravě věže kostela.

<u>Přílohy zápisu:</u>
1) Prezenční listina
2) Presenční listina občanů
3) Zveřejněná informace o konání 4. zasedání zastupitelstva podle § 93 odst. 1 zák. o obcích

Zápis byl vyhotoven dne:

Zapisovatel: Ing. Kateřina Staňková

Ověřovatelé usnesení:

Bc. Andrea Matýsková Bc. Tomáš Hromčík

Mgr. Pavel Dominik, starosta Ing. Pavel Staněk, místostarosta

Další informace

1. veřejné projednávání „Odvádění a čištění odpadních vod v obci Bohuslavice“

Vážení spoluobčané, jedním z prioritních úkolů současného zastupitelstva je řešení otázky čištění odpadních vod v obci. Je to téma, které se týká každého z nás, protože všichni, od miminek po nejstarší seniory produkujeme odpady a jsou to nikoliv obecní, ale **naše odpady**. Je to věc tak důležitá, že je potřebné a správné, aby o ní nerozhodovalo jenom zastupitelstvo, ale bylo projednáno se všemi občany. Uvědomme si také, že je to záležitost časově a finančně velmi náročná. V současné době je vypracována **Studie „Odvádění a čištění odpadních vod v obci Bohuslavice“**, ze které se bude v dalším jednání vycházet. Zveme Vás na **1. veřejné projednávání „Odvádění a čištění odpadních vod v obci Bohuslavice“.** Bude se konat v úterý 30. května od 17,00 v sále kulturního domu. Studii představí zhotovitel Ing. Bernard Hajovský.

Mgr. Pavel Dominik, starosta

Letní brigáda

Obec Bohuslavice přijme brigádníky na práce v obci. Jedná se zejména o údržbu zeleně, sečení křovinořezy, pomocné stavební práce apod. Odměna 120,- Kč / 1hod. Předpokladem je dobrý zdravotní stav a fyzická kondice. Zájemci se můžou přihlásit osobně na obecním úřadě. Informace na tel. čísle 553 659 075.

Mgr. Pavel Dominik, starosta

Jaro – období, kdy je dobré zjistit kvalitu vody ve studni

Převážná většina obyvatel České republiky je zásobována pitnou vodou z veřejných vodovodních sítí, ale z důvodů neustále se zvyšujících nákladů spojených s odběrem a využíváním vody z veřejných sítí se vhodnou alternativou pitné vody stává vlastní studna.
Kvalita studniční vody se může během zimního období rapidně zhoršit. Možných příčin je několik, ale za nejdůležitější lze považovat tání sněhu, vyšší srážkovou aktivitu, dále lze zmínit přítomnost napadaného listí, výskyt drobných živočichů a jiného organického materiálu. Neméně důležitým aspektem je i umístění studny na pozemku, zejména pokud se v její blízkosti nacházejí žumpa, chov hospodářských zvířat anebo např. hnojené pole.

Využívání vlastního zdroje pitné vody se může zdát snadné a bezproblémové, ale hlavní úskalí spočívá v kvalitě vody. Člověku se může voda jevit vzhledově čirá a chutná, avšak i přesto může být závadná, neboť zejména chemické a mikrobiologické znečištění nejsme svými smysly schopni rozeznat. I když není povinnost kontrolovat kvalitu vody ve studni, je důležité si uvědomit, že voda může obsahovat celou řadu nežádoucích látek (bakterie, těžké kovy, pesticidy, atd) s negativním účinkem na lidský organismus. Pro ochranu nejen svého zdraví, ale i zdraví celé rodiny je vhodné provádět pravidelnou kontrolu alespoň jednou ročně.
Laboratorní rozbor pitné vody dle vyhlášky č. 252/2004 Sb. smí provádět pouze akreditovaná laboratoř. Jednou z těchto laboratoří je i laboratoř LABTECH s.r.o. s pobočkou v Paskově.

Poděkování účastníkům akce Ukliďme Česko aneb …za Buslavice fajnějše

Jarní úklidová sezóna je již v plném proudu. Bohuslavičtí občané se prostřednictvím Senior klubu a Klubu rodičů MŠ a ZŠ přidali k celostátní akci Ukliďme Česko.

V sobotu 22. dubna se k velkému jarnímu úklidu v Bohuslavicích sešlo 66 dospělých a 28 dětí. V osmi skupinách byly vysbírány odpadky a zvelebeno okolí vesnice v nejexponovanějších místech (hlavní silnice směrem na Dolní Benešov a na Závadu, cyklotrasy na Bolatice, Kozmice, Chuchelnou, Lihovar)

Dokázali jsme si tento slunečný den krásně užít a ze společně vykonané práce jsme se těšili u závěrečného táboráku.

Všem zúčastněným patří velký dík

Ludmila Balarinová

Pozvánka

Klub seniorů zve současné členy i potenciální zájemce o členství na schůzi, která se uskuteční **18. května 2023 v 16:00 hodin** v obřadní síni Obecního domu v Bohuslavicích.

Informace Základní školy v Bohuslavicích

Hlásí se říše pohádek

Začátkem dubna naši páťáci zažili Noc s Andersenem. Že nevíte, kdo Andersen je? Byl to dánský spisovatel, který proslul především jako jeden z největších světových pohádkářů. U příležitosti výročí narození tohoto dánského pohádkáře děti nocují v knihovně či škole. Akce se pořádá k oslavě nejen jeho narození, ale také k oslavě Mezinárodního dne dětské knihy na podporu dětského čtenářství. Při této příležitosti jsme četli jeho pohádku o Malé mořské víle a Sněhové královně. Také jsme hráli únikovou hru a otevírali jaru vrátka. Nezapomněli jsme se posilnit výtečnou pizzou a s plnými bříšky jsme ulehli do spacáku, filmový večer byl tímto odstartován.

Věříme, že si pohádkovou noc všichni užili a snad ji brzy zopakujeme.

Bc. Eva Ricková a Mgr. Lucie Komárková

Den anglického jazyka – Projektový den „English Day“

Den anglického jazyka byl v roce 2010 stanoven OSN na 23. dubna, můžeme ho vnímat jako poctu k narození a úmrtí světoznámého anglického dramatika Williama Shakespeara. My jsme se rozhodli tento den také oslavit. Pojali jsme ho ve velkém anglickém stylu a nezapomněli jsme se obléknout do stejnokroje.

Náš školní den začal v tělocvičně, kde s krátkým kulturním programem v anglickém jazyce vystoupili žáci 3., 6. a 9. ročníku. Tady to neskončilo a anglický jazyk zněl napříč všemi ročníky i vyučovacími předměty.

Do projektu „English Day“ se zapojili i správní zaměstnanci školy a paní kuchařky, které nám k obědu připravily jedno z nejznámějších tradičních jídel britské kuchyně - fish and chips, k pití nesměl chybět černý čaj s mlékem a jako dezert se podávaly sušenky.

Všem, kteří se do projektového dne zapojili, moc děkujeme.

Za organizátory projektového dne

Mgr. Andrea Kupková

Den země ve škole

V pátek 21. 4. proběhly ve škole, v rámci oslav Dne Země, naučné programy pro žáky 1. a 2. stupně. Mladší žáci poznali v mobilním planetáriu záhady vesmíru a života na naší planetě. Poté si prošli v novém pavilonu stezku Země, kde plnili zadané úkoly, doplňovali a skládali hry s ekologickou tématikou. Pro starší žáky byl připraven program spojený s přírodním bohatstvím lesa. Objevovali organismy v zetlelém dřevě stromů. Následovala beseda věnovaná zooterapii – poznej svého psa, kde paní cvičitelka názorně ukázala chování psů a vztah člověka k nim. Pro všechny žáky školy a školky byla určena výstava domácích mazlíčků, které se zúčastnilo 24 mladých chovatelů. Výstava je u dětí velmi oblíbená a opět jsme obdivovali zvířátka od nejmenších křečků, krys, želv, králíků, papoušků až po plazy. Chtěla bych tímto poděkovat našemu, již tradičnímu sponzorovi, firmě CANIS PROSPER, která pro děti připravila dárky, tašky s chovatelskými potřebami. Tento den jsme všichni podpořili svým zeleným nebo modrým oblečením a podle ohlasů dětí se akce vyvedla na výbornou.

Mgr. Šárka Kupková

Školní družina

Naše družinky v těchto posledních týdnech navštívila muzeum v Hlučíně, kde jsme shlédli Betlémy a to tradiční i netradiční. Dětem se nejvíce líbil velký vyřezávaný Betlém ze dřeva. Využili jsme také různé pracovní listy, které jsme spolu vyplnili, vybarvili a vystřihli. Společně jsme také zvládli kvíz a všechny úkoly.

V druhé části výletu jsme byli v Městské knihovně, kde nás paní knihovnice pohádkově provedla děním v knihovnách. Získali jsme nové informace, jak se chovat ke knihám a také v knihovnách, a hlavně jak si knihy užít co nejvíce.

Poctivě jsme se také připravovali na Velikonoce a to nejen různorodými výtvory, které si děti odnesly domů a potěšili tak své rodiny, ale také jsme po delší pauze udělali větší projekt a to Bohuslavický kurník. Obě družinky jsme vyráběli poschoďový kurník, veselé slepice i s kohoutem a kuřátky a také barevná vajíčka. Vše jsme vyráběli z matriálu, který se běžně vyhazuje, a tím jsme si ukázali, jak se dá tvořením recyklovat a zároveň udělat hezkou věc, která potěší. Tento kurník jsme odvezli do MSŠe a VOŠ Opava na výstavu Dne mláďat. Jsme rádi, že jsme mohli všichni pracovat na jednom projektu a určitě v tom budeme dále pokračovat a něco vymyslíme.

V období vytouženého jara budeme výletovat více, tak snad vše zvládneme, jako předešlé akce.

Přejeme všem jarní sluníčkové dny.

Za kolektiv ŠD Karin Herudková

Poděkování

Ráda bych z celého srdce poděkovala všem, kteří se účastnili mého předabsolvenského koncertu, který se konal v Obecním domě 19. 4. 2023. Děkuji za květinové i jiné dary, a hlavně za Vaši podporu. Moc si toho vážím a jsem neskutečně šťastná.

Snad jste si naše zmenšené vystoupení alespoň trošičku užili a pokud budete mít chuť, tak se můžete na nás absolventy podívat 2. 5. v sále Janáčkovy konzervatoře, kde máme náš závěrečný koncert.

Ještě jednou Vám všem z celého srdce DĚKUJI.

Anna Magdaléna Herudková

SK Bohuslavice - Řádky z kopané

Muži:

V sobotu 1.4.2023 se odehrál na hřišti ve Svinově důležitý boj o předposlední příčku a odlepení z posledního místa, který nakonec vyzněl v náš prospěch.

První poločas jsme byly jednoznačně lepším týmem se spoustou, ale bohužel neproměněných šancí. Domácí měli pouze dva rohové kopy za sebou a jednu střelu nad Cigánovou bránu, jinak vcelku nepředvedli nic. A tak se šlo do kabin za stavu 0:0. Tak jako v zápase s Hlubinou, dobře pracovali obě obrany, jak domácí, tak naše.

Ve druhém poločase se hra vyrovnala, domácí chtěli moc vyhrát, ale měli jsme i trochu štěstíčko. V 57. minutě náš kapitán Michal Šramel zahrával nepřímý kop, míč se dostal k Tadeáši Koskovi, střela se mu vůbec nepovedla, ale došourala se do brány, 0:1. Bohužel rozhodčí Sikora nám v 60. minutě za druhou žlutou kartu poslal našeho Kanovského do šaten a zápas jsme dohrávali o 10 hráčích. Hostující gólman Zmija si byl svými zákroky dost nejistý, toho chtěl v 77. minutě využít a rozhodnout zápas Mirek Koval, když šel sám, tentokrát ho Zmija vychytal. Potřebné těsné skóre jsme nakonec udrželi a ze Svinova si odvážíme těsnou, ale zaslouženou výhru 1:0. Nutno podotknout, že Tonda Cigán vychytal druhou nulu za sebou.

V neděli velikonoční 9.4.2023 naši muži doma přivítali po dvou jarních výherních zápasech SK Slavii Třebovice, podzimní výsledek pro náš tým nebyl přívětivý, když jsme v Třebovicích prohráli vysoko 2:7.

První poločas byl trochu podobný tomu domácímu s Hlubinou B, opatrný z obou dvou stran, nikdo nechtěl udělat chybu, poločas byl vyrovnaný, i když měli naši kluci trochu navrch. V prvních 20. minutách jsme si vytvořili dvě slibné šance, bohužel gól nepadl. Od 20. minuty trochu přišel útlum z naší strany, dvě hostující rány však končili vysoko nad Cigánovou bránou. 5. minut před koncem poločasu jsme se vrátili do hry, ve 42. minutě Vojta Janoš zahrával rohový kop a Ivo Dominik se nemýlil, 1:0.

Do druhého poločasu vstoupili lépe hosté, 2x za sebou zahrávali rohový kop, bohužel ten druhý jim vyšel, když si hostující Šebák vyskočil v 51. minutě a hlavou poslal míč za Cigánova záda, 1:1. Postupně jsme si tvořili slibné šance, které bohužel končili buď těsně vedle brány, nebo těsně nad bránou. Hosté to převážně zkoušeli na brejky, tam však byla naše dobře hrající obrana, nebo gólman Cigán a převážně jich zastavoval ofsajd. Druhý poločas jsme odehráli ve velkém stylu, škoda jen, že se nám nepodařilo dát více branek, určitě jsme si zasloužili vyhrát, přesto se oba celky rozešli smírně 1:1.

V neděli 16.4.2023 naši muži zajížděli k velmi důležitému zápasu na půdu sokolu Hať, kteří měli jen tří bodový náskok nad našim týmem.

Zápas začali o něco málo lépe domácí, ale okolo 15. minuty náš tým převzal aktivitu, vytvořil si více šancí, bohužel bez gólového efektu. Za zmínku stojí akce v 37. minutě, kdy Kuba Kanovský z levé strany přihrál před bránu, Honza Kozel jen nastavil nohu, ale těsně přestřelil. Ale i hosté měli šanci, která byla poměrně vážná, když ve 41. minutě Matěj Benek podklouzl, domácí hráč to přihrál před bránu a dorážející neměl tu razanci, trefil sice zlehka tyč, ale Tonda Cigán odraz od tyče chytil. V téže minutě rozhodčí Dytko poslal do kabin za dvě žluté karty domácího Štverku, do konce poločasu už se však nic vážného nestalo, a tak skončil poločas 0:0.

Druhý poločas jsme měli výhodu o jednoho muže v poli navíc, a tak jsme toho chtěli využít.

I přes cca 5. minutový výpadek, kdy měli domácí ještě dost sil, chtěli zahrozit. Potom už jsme si vytvořili docela poměrný tlak, se spoustou šancí a v 71. minutě Vojta Janoš zahrával rohový kop. Nejprve domácí odvrátili, ale Vojta Janoš opět míč vybojoval, z pravé strany ho přihrál před bránu a Kuba Kanovský hlavou usměrnil za Wozniakova záda. Tlak stále sílil, domácím už síly ubývali a v poslední minutě zoufale domácí gólman Wozniak zatáhl v pokutovém území našeho Faiku za dres a sudí Dytko nařídil pokutový kop, který náš kapitán Michal Šramel nekompromisně trestal, 0:2. Hned po kopnuté penaltě hlavní sudí ukončil zápas, a tak si z Hati odvážíme moc cenné tři body. Moc důležité je, že na jaře jsme ze čtyř zápasů ztratili jen dva body a také Cigánova třetí nula.

V neděli 23.4.2023 v pěkném slunečném počasí naši muži doma přivítali TJ Velkou Polom s vědomím, že se v tabulce můžeme posunout zase o malinko víš a vzdalovat se od sestupu.

V prvním poločase je pravda, že hosté z Polomy byly živější a aktivnější, měli spoustu šancí, i náš tým si vytvořil šance, ale ne tak hrozivé. Nejhrozivější byly dvě šance hostů, kdy nejprve hostující Němec v 18. minutě utkání nenápadnou střelou po zemi vystřelil k tyči, Cigán jeho střelu vyrazil těsně vedle a v 29. minutě šel téměř sám Ursacher, Tonda Cigán jeho střelu vyrazil opět těsně vedle. Dobře hrála naše obrana, skvěle chytal Tonda Cigán, a tak se šlo do kabin za stavu 0:0.

Ve druhém poločase naši hráči převzali aktivitu, hráli hodně dopředu, v 57. minutě Danek Kotzur dostal z pravé strany přihrávku od Vojty Janoše a hlavou překonal gólmana Thiemela, 1:0. O dvě minuty později šel Honza Kozel sám na Thiemela, trefil však těsně vedle. Od 60. minuty se hra trochu vyrovnala, během dvou minut zahrávali hosté tři rohové kopy, ale ztroskotali na naší obraně. V 67. minutě ještě Cigán vychytal gólovku, když se před ním objevil osamocený Cihlář. V 77. minutě Mirek Koval z poza šestnáctky vystřelil také těsně vedle. O minutu později už se hostům podařilo vyrovnat, když se za Cigánová záda trefil Sztefek, 1:1. Posledních deset minut šlo vidět, že hosté chtějí vyhrát, přitlačili náš tým na naši polovinu, ale výbornou naší obranu a skvěle chytajícího Cigána už se jim překonat nepodařilo a tak si obě družstva rozdělili po bodu za remízu 1:1. Máme v jarní části z pěti zápasů 11. bodů za tři vítězství a dvě remízy, posunuli jsme se o příčku výše, když jsme přeskočili Hať.

Poslední neděli v měsíci dubnu 30.4.2023 naši muži hráli na hřišti Slovanu Ostrava s Vítkovicemi B a bohužel po třech výhrách a dvou remízách přišla první prohra na jaře.

Domácí Vítkovice byly hned od začátku lepším týmem, byly živější, houževnatější a tvořili si pěkné akce. Nám se zápas vůbec nepovedl, v prvním poločase jsme sice drželi bez gólovou remízu, jedenkrát nás zachránila tyčka a v 36. minutě dokonce Tonda Cigán chytil penaltu, kterou odpískal sudí Revaj údajně za ruku.

Ve druhém poločase už začali padat branky, a to hned ve 47. minutě domácí hráč přihrával míč z pravé strany, Cigán jeho přihrávku sice vyrazil, ale jen na volného Surovce, který dával do prázdné brány, 1:0. V 52. minutě dával Kapler branku z ofsajdu, sudí Revaj však branku uznal, 2:0. V 56. minutě Tarasenko cca z 20 metrů přehodil našeho gólmana Cigána a bylo to už 3:0. Dostali jsme tři branky během devíti minut. Domácí hráli opravdu skvěle, k ničemu vážnějšímu nás nepustili, a to Tonda Cigán toho ještě stačil hodně vychytat. Jedna branka přeci jen ještě padla, a to v 76. minutě po pěkné akci dvou domácích hráčů, kteří si od poloviny hřiště vyměňovali míč až do šestnáctky a Holcman nedal Toníkovi žádnou šanci, 4:0. Naši muži jsou s 15. body na 12. místě, Vede Píšť se45. body, poslední je s 13. body Svinov.

Výsledky našich mužů:

TJ Vítkovice Svinov – SK Bohuslavice 0.1 (0:0) *(Koska Tadeáš).*

SK Bohuslavice – SK Slavie Třebovice 1:1 (0:0) *(Dominik Ivo).*

TJ Sokol Hať – SK Bohuslavice 0:2 (0:0) *(Kanovský Jakub, Šramel Michal „PK“).*

SK Bohuslavice – TJ Velká Polom 1:1 (0:0) *(Kotzur Daniel).*

MFK Vítkovice B – SK Bohuslavice 4:0 (0:0)

Dorost:

I náš dorost začal v sobotu 8.4.2023 jarní část ročníku 2022/2023, když na domácím hřišti v Píšti hostili ve dvou rozdílných poločasech TJ Sokol Hať.

První poločas se našim dorostencům moc nepovedl dle svých představ, i když vedl od 10. minuty 1:0 brankou Šimona Dudka, který z přímého kopu přehodil gólmana Selníka, ale spíše to bylo trápení. Téměř žádné šance, ani Hať toho moc nepředvedla.

To do druhého poločasu nastoupil úplně jiný tým. Kluci si začali na hřišti rozumět, vytvořili si hodně pěkných šancí a taky začali pálit ostrými. V 63. minutě utekl sám Adam Janoš a zvýšil stav utkání na 2:0. V téže minutě byl v pokutovém území faulován Matěj Vitásek a sudí Prasek nařídil pokutový kop. Nikomu se penaltu kopnout nechtělo, nakonec se odhodlal Kuba Lasák a nekompromisně trestal, 3:0.

V 70. minutě už na 4:0 zvyšoval Karel Moric a na konečných 5:0 po pěkné akci doklepával do prázdné brány Kuba Vitásek. V 86. minutě fauloval v pokutovém území náš Šimon Dudek a sudí Prasek opět nařídil penaltu, kterou náš gólman Jeziorski s přehledem chytil a udržel tak čisté konto.

V sobotu 22.4.2023 přivítal náš dorost doma poslední Hradec nad Moravicí a s chutí si zastřílel. Do zápasu šel náš dorost z pozice favorita a tato role se plnila od samotného začátku.

Už v 9. minutě si míč navedl na hranici pokutového území Kuba Krajíček a utaženou střelou na zadní tyč nás poslal do vedení, 1:0. Naše aktivita pokračovala a byla odměnou v 19. minutě, když Adam Janoš se objevil sám před brankářem Hoňkem a nedal mu žádnou šanci, 2:0. Do zápasu jsme poslali i několik žáků a právě na konci pěkné akce ve 27. minutě se objevil na úrovni pokutového kopu Danek Newrzella a svou první brankou za dorost střelou k tyči zvýšil na 3:0. Krátce před koncem poločasu ve 42. minutě se ke střele dostal Kuba Vitásek a překonal gólmana Hoňka, 4:0.

Druhý poločas pokračoval naší převahou a už v 52. minutě Kuba Krajíček technickou střelou zvyšoval na 5:0. Do další akce jsme se dostali po kraji hřiště a po vynikajícím centru Kuby Lasáka se v málem vápně ocitl Kuba Vitásek a zvýšil už na 6:0. Naši dorostenci byly při chuti, Hradec začal silově i kondičně odpadat a naše šance přibývali. V 65. minutě se před brankářem Hoňkem objevil sám Ondra Ječmínek, ještě mu udělal kličku a do prázdné brány dával svůj první gól za dorost, 7:0. Přišlo i pár neproměněných šancí, v 70. minutě Kuba Vitásek překonal Hoňka a završil tak svůj hatrick, 8:0. O druhý hatrick v zápase se postaral Kuba Krajíček, když zvýšil na 9:0. Čtyři minuty před koncem zápasu byl v pokutovém území poslán k zemi Kuba Krajíček, k penaltě se postavil náš kapitán Šimon Dudek a střelou k tyči ukončil Hradecké trápení, 10:0. Ale i Hradec měl pár nebezpečných šancí, v brance byl však skvělý Pepa Long Nguyen.

Trenér i vedoucí dorostu děkují všem hráčům, bez ohledu na výsledek hráli pěkný a koukatelný fotbal. Zároveň i všem fanouškům, kteří nás přišli podpořit, a za celý dorostenecký tým si toho moc vážíme.

Náš dorost v sobotu 29.4 šel do zápasu na první pohled se slabým soupeřem s Komárová, který se před zápasem nacházel na 8. místě tabulky. Věděli jsme však, že soupeř v zimní pauze hodně posílil a dosavadní zlepšené výsledky oproti podzimu je toho důkazem. Během týdne početnou část našeho týmu zasáhla viróza a nakonec do zápasu nepustila osm hráčů.

Do zápasu vstoupili oba týmy velmi opatrně a bylo to čekání na první chybu. Chyba domácích přišla ve 27. minutě, kdy Honza Duchoň poslal přetažený centr na zadní tyč, kde zůstal osamocený Sebastián Kupčík a otevřel stav utkání, 0:1. Gól nám paradoxně spíše ublížil, protože jsme začali hrát profesorským způsobem a ve 40. minutě se nám to vymstilo, když po chybě v obraně se před našim gólmanem Dospíšilem objevil domácí Vehovský a srovnal na 1:1.

Druhý poločas vypadal stejně jako ten první, žádný nechtěl udělat chybu, ale tentokrát to byl náš tým, který tu chybu provedl. V 59. minutě Strážnický vyslal cca z 25 metrů nechytatelnou střelu do šibenice a domácí otočili stav utkání na 2:1. Museli jsme si uvědomit, že jestli chceme vyhrát, tak musíme zabrat, i přes několik rohových kopů to pořád nešlo. V 66. minutě prošel na hraně pokutového území Matěj Vitásek, a po nešikovném zásahu domácího obránce šel k zemi a sudí Vincker nařídil pokutový kop. Penaltu s přehledem proměnil Adam Janoš, 2:2. Naši výhru mohl v 83. minutě vybojovat opět Adam, který dostal míč za obranu, koncovka mu však nevyšla. Už to vypadalo, že si oba týmy body rozdělí, ale po faulu na středu hřiště jsme v 90. minutě dostali možnost zahrávat přímý kop. Ondra Ječmínek nakopl míč až do vápna, kde pohotově Kuba Krajíček doklepl k tyči a vybojoval pro nás cenné tři body za výhru 3:2, dle trenéru v nejtěžším vítězném zápase sezóny. Náš dorost je s 28. body na pěkném 3. místě, Vedou s 32. body Bolatice a poslední je Hradec nad Moravicí se 4. body.

Výsledky našeho dorostu:

SK Bohuslavice (Píšť) – TJ Sokol Hať 5:0 (1:0) *(Dudek Šimon, Janoš Adam, Lasák Jakub „PK“, Moric Karel, Vitásek Žub Jakub).*

SK Bohuslavice – TJ Hradec nad Moravicí 10:0 (4:0) *(3x Vitásek Žub Jakub, 3x Krajíček Jakub, Newrzella Daniel, Janoš Adam, Ječmínek Ondřej, Dudek Šimon „PK“).*

FK Komárov – SK Bohuslavice (Píšť) 2:3 (1:1) *(Kupčík Sebastián, Janoš Adam „PK“, Krajíček Jakub).*

Starší žáci:

Naši starší žáci měli v pátek 21.4 dohrávku z neděle 9.4, kdy bylo nepříznivé počasí a na domácím hřišti už za slunečného počasí přivítali TJ Sokol Hať.

Naši kluci začali svižně, nebáli se jít do útoku, ale zase bylo málo střelby. Kdyby Hať po 10. minutách prohrávala 3:0, myslím, že by se nedivil ani trenér hostů. Ondra Ječmínek nás sice dostal v 21. minutě do vedení, ale Hať, i když v celku nepředvedla nic, se z jedné šance dokázala urvat a vyrovnat na 1:1 hostujícím Hruškou. Ještě před koncem poločasu nás dostal do vedení opět Ondra Ječmínek, ale ten poločas byl takový všelijaký. My jsme tlačili, ale nedávali branky. Dle zápisu skončil poločas 3:1, ale ve skutečnosti to bylo 2:1.

Ve druhém poločase přišel na hřiště jiný tým, který chtěl hrát a střílet. Načal to Danek Newrzella, který ve 49. minutě zvýšil na 3:1, a pak už to šlo. V 52. minutě Ondra Ječmínek vyslal skoro z poloviny hřiště bombu do šibenice a zvýšil na 4:1, tím dovršil svůj hatrick. Poté se chytil dobře hrající Robin Mokrý a postupně v 55. 66. a 69. minutě během 15. minut dal tři branky. Mezi jeho branky už se jenom trefil hostující Hruška, který korigoval celkový výsledek na 7:2 Celý tým starších žáků palec nahoru, hlavně za perfektně odvedený druhý poločas.

Ve středu 26.4.2023 měli naši starší žáci na programu dohrávku ze 14.4, kdy opět nepřálo počasí a v zápase nepřálo ani našim klukům. U tohohle zápasu to vezmu trochu stručně, zápas našim klukům nevyšel tak jak by si přáli, domácí byly herně i fyzicky lepším týmem. Ne nadarmo vedou tabulku soutěže a jsou prvním adeptem na postup do vyšší soutěže. Domácí se dostali rychle do vedení a na hřišti v celku byly všude. Našim klukům se sice podařilo vyrovnat Honzou Krajíčkem, ale hned v zapěti inkasovali na 2:1 z pohledu domácích.

V druhém poločase domácí ještě navršili náskok o jednu branku a v celku zaslouženě zvítězili 3:1. Musím pochválit našeho gólmana Kubu Dospíšila, který po faulu Toma Fojtíka docela s přehledem chytil pokutový kop. Hrajeme na předních příčkách, ale na to nejlepší musíme víc útočit a střílet.

V sobotu 29.4.2023 starší žáci hráli v Kylešovicích, kde chtěli odčinit prohru 1:6 z podzimu. Jenomže opak byl pravdou, několikrát šli na gólmana sami, ale branky nedávali, a tak je dostávali. Kylešovice jsou zřejmě druhým adeptem na postup. Domácí se rozstříleli, až došli k výsledku 6:0. K tomu už není co dodat. I tak jsou naši starší žáci s 16. body na pěkném 3. místě, vedou Štěpánkovice s 23. body a poslední jsou s bodem Šilheřovice.

Výsledky starších žáků:

SK Bohuslavice – TJ Sokol Hať 7:2 (2:1) *(3x Ječmínek Ondřej, 3x Mokrý Robin, 1x Newrzella Daniel).*

TJ Sokol Štěpánkovice – SK Bohuslavice 3:1 (2:1) *(Krajíček Jan).*

FK Kylešovice – SK Bohuslavice 6:0 (4:0)

Fiurášek František za asistence trenérů

Starší přípravka:

Starší přípravka si první dubnovou neděli zahrála triangl v hlučínské nafukovačce. Odehráli dva zápasy s domácím týmem Hlučína U9 a týmem Darkovic. K vidění byla spousta akcí, gólů a radosti. Na turnaji se přípravka představila už v nových tréninkových dresech, za které děkujeme firmě Mz4.cz Martina Štverky a velký dík patří Jaroslavu Mikovi (Restaurace Centrum) za finanční podporu.

V dubnu nám už počasí umožnilo i venkovní tréninky a jsme rádi, že trénovat začalo také hodně nových kluků. Tímto zveme i další kluky a holky, které baví fotbal. Tréninky starší přípravky jsou každé úterý a čtvrtek od 16:30. V rámci své soutěže odehráli zatím dvě utkání s týmem Hlučína a Píšťě.

Sestava: Cejpek Patrik – Barč Alexandr, Faika Matěj, Štefek Jakub, Mikšík Štěpán, Balaschková Vivien, Ječmínek Dominik, Harasim Štěpán, Blokša Max, Krautwürst Maxmilián, Blokša Oliver, Liška Martin, Stuchlík Ondřej, Mokrý Sebastián, Solčán Adam.

FC Hlučín - SK Bohuslavice 5:15 *Branky: 2x Štefek Jakub, Barč Alexandr, Faika Matěj,* Balaschková Vivien.
SK Bohuslavice - TJ Slavia Píšť 5:11 *Branky: 2x Faika Matěj, Štefek Jakub, Balaschková Vivien, Blokša Oliver.*

Mladší žáci:

Mladší žáci už mají za sebou první kolo vzájemných zápasů. V prvním domácím zápase se utkali s týmem Budišovic, proti kterým se dokázali prosadit hned desetkrát. Další týden sehráli opět na góly bohatý zápas s mužstvem Mokrých Lazců. A byť prohrávali v poločase o tři branky, tak zápas dokázali ještě zdramatizovat. Poslední zápas, a možná herně zatím nejlepší, odehráli v Kobeřicích. Po bojovném a dobrém výkonu nakonec prohráli.

Sestava: Cejpek Patrik – Mokrý Robin, Barč Alexandr, Pawlik Patrik, Theuer Patrik, Blokša Oliver, Liška Martin, Krajíček Jan, Fridrich Petr, Dominik Matouš, Kraustwürst Maxmilián, Blokša Maxmilián.
SK Bohuslavice – TJ Sokol Budišovice 10:2 Branky: 6x Krajíček Jan, Mokrý Robin, Blokša Oliver, Kraustwürst Maxmilián.
SK Bohuslavice – TJ Sokol Mokré Lazce 8:9 Branky: 5x Krajíček Jan, Mokrý Robin, Dominik Matouš, Theuer Patrik.
TJ Sokol Kobeřice - SK Bohuslavice 2:5 Branky: Mokrý Robin, Blokša Oliver. **Janoš Jan**

Maldší přípravka:

Tým mladší přípravky přešel v dubnu s tréninky z tělocvičny na venkovní hřiště SKB, kde se připravoval na zahájení jarní části mistrovské sezóny.

Tu zahájil nejprve na hřišti Hlučína, kde jej místo, z minulých sezón tradičního, týmu U8, čekal tým o rok mladších hráčů U7. Ten však překvapil svou kvalitou a odehrál s námi herně vyrovnaný zápas. Převyšovali jsme jej pouze po občasných individuálních akcích.
K druhému dubnovému mistrovskému utkání pak, v pozměněné sestavě, zavítal na hřiště Budišovic, kde se opět po herně vyrovnaném utkání, radovali z těsného vítězství tentokrát domácí hráči. Náš tým si spravil náladu alespoň po tradičním pozápasovém penaltovém rozstřelu, ve kterém jsme byli úspěšnější.

FC Hlučín – SK Bohuslavice 11:18 (7:10)
Sestava SK Bohuslavice:
Brankáři: Tulis Petr, Faika Matěj, Staněk Matouš.
Hráči: Babic Oto, Faika Matěj, Mikšík Štěpán, Mokrá Eliška, Placek Michael, Staněk Matouš, Strýček Mateas, Tulis Petr.

TJ Sokol Budišovice – SK Bohuslavice 16:13 (9:7)
Sestava SK Bohuslavice:
Brankáři: Babic Oto, Jiřík Adam, Mokrá Eliška, Strýček Mateas.
Hráči: Rozsíval Kristián, Staněk Matouš, Placek Michael, Babic Oto, Jiřík Adam, Mokrá Eliška, Strýček Mateas, Duda Matyáš.

O branky se postarali všichni hráči u obou zápasů.

Strýček Michal

POZOR ZMĚNA!!!

Informujeme, že naši muži, kteří měli hrát domácí zápas s Ostravou Jih v neděli 21.5 od 16:00 hod., se odehraje o den dřív v sobotu 20.5 už od 11:00 hod. na hřišti v Bohuslavicích. Děkujeme za pochopení.

SK BOHUSLAVICE A ŠACHOVÉ GRAND PRIX ČESKÉ REPUBLIKY

Zleva bohuslavičští: IM Kriebel, Suchánek, Benek, Blokscha, Mika

Další, v pořadí již 36. ročník turnaje o Přeborníka Bohuslavic v šachu se uskutečnil v sobotu 22. 04. 2023 v bohuslavickém kulturním domě. Turnaj byl zároveň součástí seriálu Grand Prix České republiky 2022-2023 v rapid šachu a Rapid tour Ostravského koníka, jednoho z největších šachových festivalů v republice.

Bohuslavický OPEN je již pevně zakotven ve vědomí šachistů. Starší generace si jistě vzpomene na bohuslavické šachové nadšence Ing. Horsta Poštulku, Kurta Benka, Josefa Lišku a další.

Do turnaje se registrovalo v průběhu předešlých tří měsíců téměř tři stovky šachistů. Kapacita sálu je přesně na dvě stě soutěžících. Navýšení počtu hráčů se provedlo na dvě stě dvacet. Musely se tak dovézt stoly do přísálí (extrovky). Ve finále se v sobotu registrovalo celkem 178 šachistů. Z České republiky jich bylo 140, jeden s Irskou registrací, 36 šachistů z Polska, jeden šachista z Ukrajiny. Mezi nimi byli tři šachoví velmistři v čele s posledním přeborníkem republiky GM Plátem a tři mezinárodní mistři v čele s IM Krieblem, který se před třemi týdny s družstvem 1. Novoborský stal již po deváté vítězem šachové extraligy České republiky. Všechny před prvním kolem přivítal starosta obce Mgr. Pavel Dominik.

Pořadatelé ze Sportovního klubu Bohuslavice opět připravili divákům u počítačů přímý přenos hraných partií, on-line přenos výsledků po každém odehraném kole a samotným aktérům turnaje novinku v podobě aplikace, která na jedno kliknutí v mobilu ukázala, s kým kdo hraje a na které šachovnici. Těch bylo 89 a to je pak někdy velký problém zapamatovat si, kde se má hráč posadit.

Hrálo se s bonusovým časem 13 minut na partii a dvě sekundy ke každému provedenému tahu. Turnaj se započítává do světového žebříčku hráčů FIDE (Mezinárodní šachová federace).

Díky partnerům turnaje byl pro hráče zajištěn opět velmi zajímavý cenový fond. Děti narozené v roce 2011 a mladší hrály navíc o poháry CANIS Prosper s.r.o. a k tomu všechny zúčastněné obdržely dárkový balíček. Každá účastnice obdržela květinu od fy KLIA CZ, s.r.o. a kdo si počkal na samý závěr, mohl se těšit na losování dortů.

Šachovým přeborníkem obce Bohuslavice se tentokrát stal mezinárodní šachový mistr Tadeáš Kriebel. Získal sedm bodů z devíti možných, když dvě partie prohrál s velmistry. Se ziskem šesti bodů skončil na druhém místě Suchánek, třetím byl loňský vítěz Benek, následován Blokschou, Mikou, Schupppíkem a Ostárkem. Zážitek z prvního kola má jistě Michael Schuppík, který si v prvním kole zahrál bílými figurami s velmistrem Jirovským.

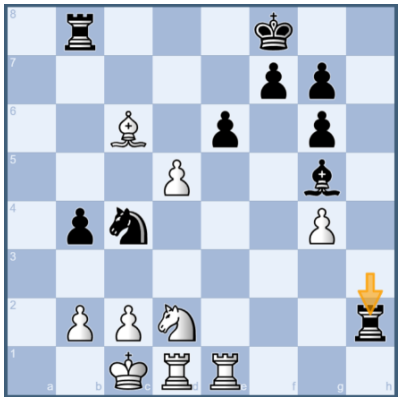

Co myslíte, jak skončila partie po posledním tahu černého (Jirovského) věží na h2?

Celkovým vítězem turnaje se počtvrté v jeho historii stal velmistr Vojtěch Plát, který díky dvěma remízám v posledních kolech ztratil pouze jeden bod, ale i přesto to stačilo díky lepšímu pomocnému hodnocení na vítězství.

Konečné pořadí šachového turnaje Bohuslavice OPEN 2023/ GP ČR 2022-2023

Poř.		Jméno		Rtg	Klub	Body	BH.	BH.
1	GM	Plát Vojtěch		2545	ŠK JOLY Lysá nad Labem, z.s.	8	56	60½
2	IM	Zwardoń Vojtěch		2495	Beskydská šachová škola z.s.	8	52	56½
3	GM	Jirovský Miloš		2458	2222 ŠK Polabiny, z.s.	7½	54½	56½
4		Krajina Aleš		2167	TJ Ostrava	7½	52	56
5	GM	Golubka Petro		2360	Dolyna chess club	7	51½	56
6	FM	Tymrakiewicz Rafal		2152	Silesia Racibórz	7	50½	54½
7	FM	Malík Jan		2269	ŠK Slavoj Poruba	7	50½	54½
8		Rakús Pavel		2152	ŠK TJ Dolní Benešov	7	50	53½
9	IM	Kriebel Tadeáš		2518	1. Novoborský ŠK	7	47½	51½
10		Kredl Karel		2085	Šachový klub Moravská Slavia	7	45	49

atd. BH. znamená tzv. pomocné hodnocení

Bez pomoci sponzorů se žádná takováto akce těžko obejde. Velké poděkování patří Obecnímu úřadu Bohuslavice, firmám Opravárenský závod MSA, s.r.o., OPAVICE, a. s.. VOTOPLAST, s.r.o., CANIS Prosper, s.r.o., KLIA CZ, s.r.o., VEHA CZ, s.r.o., VALKODOPRAVA, s.r.o., Statek U Veverků, s.r.o., Spolku rybářů Bohuslavice, šachovým fandům JUDr. Zdeňku Krčmářovi, Ing.Františku Režnému, prof. RNDr. Radku Kučerovi, Ph.D., manželům Fusovým, restauraci Centrum, paní Martině za vzornou přípravu hracího sálu a mnoha dalším, kteří se podíleli na organizaci této sportovní akce.

Závěrem lze jen dodat, že největší odměnou pro pořadatele byla spokojenost účastníků turnaje a jejich zájem o účast v příštím ročníku, o kterém se bude teprve rozhodovat, protože kulturní dům má být rekonstruován.

Ing. Horst Poštulka by měl určitě velkou radost!

Podrobné informace z turnaje (zprávy, výsledky, fotografie, online přenos atd.) naleznete na webových stránkách **www.bohuslaviceopen.cz**. Filmovou reportáž na ČRTV Hlučínsko – **www.televizehlucinsko.cz.**

Leo Vitásek

Firefest v Kobeřicích

Deset let je hrozně dlouhá doba. A 8. března letošního roku to je přesně deset let, co nás nečekaně a navždy opustil náš dobrý kamarád, famózní kytarista a člověk, který stál za metalovým festivalem Firefest, Kristián "Klaus" Plachtzik.

V kapele jsme se shodli, že toto smutné výročí a památku našeho kamaráda nejde oslavit nijak jinak, než muzikou, která byla jeho životem a kterou tak miloval. Klause bohužel vzkřísit neumíme, ale o co se pokusit můžeme, je uchování jeho odkazu, vzkříšením festivalu Firefest. A tak po dlouhé dekádě ticha přišel čas otočit knoflíky na aparátech doprava a poslat Klausovi pořádně hlasitý pozdrav do metalového nebe.

A přesně tak se stane už 27.05.2023 na tradičním místě Firefestu – v areálu hasičské zbrojnice v Kobeřicích. Na svého kamaráda a spoluhráče zavzpomínají domácí "kapely ze zkušebny" Ansámbl 44, CheckFly a pohrobek Klausových Firezone, kapela Silence before decay. K tomu jsme přizvali i kamarády z Apathy Again a aby to opravdu stálo za to, vystoupí I Czech System of a Down tribute band a nejlepší kapela na světě z Ostravy, Malignant Tumour.

Vstupenky v předprodeji se dají v Bohuslavicích koupit do 19. května za zvýhodněnou cenu 299 Kč v prodejně u Anežky na ulici Polní.

Za pořádající kapelu SBD Ondřej Šebestík

Úmysly mší svatých v Bohuslavicích – květen 2023

ST	3.5.2023	Svátek sv. Filipa a Jakuba, apoštolů	18:00	Za Františka Kotalu k nedožitým 100. narozeninám a ke 40. výročí úmrtí a za zetě Petra Bizoně k 10. výročí úmrtí s prosbou o Boží požehnání pro živou rodinu
PÁ	5.5.2023		18:00	Za živé a zemřelé členy živého růžence
SO	6.5.2023	Památka sv. Jana Sarkandera	7:00	
NE	7.5.2023	5. neděle velikonoční	6:45	Za živé a zemřelé farníky
			9:30	Za živé a zemřelé hasiče z Bohuslavic
ST	10.5.2023		18:00	Za + rodinu Kaldovu, Humpolíčkovu a Šikulovu s prosbou za živou rodinu
PÁ	12.5.2023		18:00	Na poděkování Pánu Bohu při příležitosti 60. narozenin s prosbou o dar zdraví pro živou rodinu
NE	14.5.2023	6. neděle velikonoční	6:45	Na poděkování Pánu Bohu za 50 let života s prosbou za živou rodinu
			9:30	Za živé a zemřelé motorkáře
ST	17.5.2023		18:00	Na poděkování Pánu Bohu za 70 let života a 50 let společného života; za rodiče Barčovy, Ostárkovy a Bogačkovy s prosbou o dar zdraví pro celou živou rodinu
ČT	18.5.2023	SLAVNOST NANEBEVSTOUPENÍ PÁNĚ	18:00	Za Bruna Vitáska, manželku, dceru Marii a + příbuzné
PÁ	19.5.2023		18:00	Za Josefa Kocura, rodiče Kocurovy a Plačkovy s prosbou o ochranu Panny Marie pro celou živou rodinu
SO	20.5.2023	Památka sv. Klementa Marie Hofbauera	7:00	
NE	21.5.2023	7. neděle velikonoční	6:45	Za + Bruna Stočka k nedožitým 85. narozeninám, dceru Libuši, zetě a rodiče z obou stran s prosbou o ochranu Panny Marie pro živou rodinu
			9:30	Za prvokomunikanty z Bohuslavic a ze Závady
ST	24.5.2023		18:00	Za Linuse Kučeru a rodiče z obou stran
PÁ	26.5.2023	Památka sv. Filipa Neriho, kněze	18:00	Za manžela Jana Veverku, rodiče z obou stran, vnučku Ivanku a za živou rodinu
SO	27.5.2023		7:00	
		SLAVNOST SESLÁNÍ DUCHA SVATÉHO	21:00	
NE	28.5.2023		6:45	Za + Aloise Nevřelu, manželku a sourozence z obou stran s prosbou o Boží požehnání pro živou rodinu
			9:30	Za živé a zemřelé farníky
ST	31.5.2023	Svátek Navštívení Panny Marie	18:00	Za Františka Pohanku s prosbou o dar zdraví pro živou rodinu
PÁ	2.6.2023		18:00	Za živé a zemřelé členy živého růžence
SO	3.6.2023	Památka sv. Karla Lwangy a druhů	7:00	
NE	4.6.2023	SLAVNOST NEJSVĚTĚJŠÍ TROJICE	6:45	Za živé a zemřelé farníky
			9:30	Za Marii Maschikovou k nedožitým 100. narozeninám, manžela, vnuka s rodinou a všechny + příbuzné s prosbou o Boží požehnání a ochranu pro živou rodinu

Společenská kronika: naši jubilanti v měsíci květnu 2023

Mokrý Ondřej
Pchalek Walter
Buhlová Liduška
Heitzová Marie
Kociánová Elfrída
Mokrý Rudolf
Miketa Jan
Šimeček Jiří
Lampová Lydie
Štefek Lukáš
Barč Alexander
Bogačková Zdeňka
Sollich Jiří
Malcharková Monika
Černovský Jaroslav
Herudek Michael

Všem jmenovaným jubilantům co nejsrdečněji blahopřejeme.

Marie Miková a Kateřina Staňková

Informace občanům obce:

Adresa obecního úřadu:
Obecní úřad Bohuslavice
Poštovní 119
747 19 Bohuslavice

Tel. / Zázn.: 553 659 075
Tel. / Fax / Zázn.: 553 659 064
Úřední hodiny:
Pondělí, středa: 8:00 - 11:30 hod.
12:30 - 17:00 hod.
Úterý: 8:00-11:30 12:00 - 14:00 hod.
Čtvrtek: 8:00-11:30 12:00 - 15:00 hod.

Internetové stránky obce:
www.bohuslavice.eu
www.hlucinsko.tv

Webová stránka školy:
www.zsbohuslavice.cz

E-mail:
obec@bohuslavice.eu
podatelna@bohuslavice.eu
info@bohuslavice.eu
starosta@bohuslavice.eu
mistostarosta@bohuslavice.eu
jana.janosova@bohuslavice.eu
marie.mikova@bohuslavice.eu
katerina.stankova@bohuslavice.eu
technik@bohuslavice.eu

Zpravodaj obce Bohuslavice č. 365 – květen 2023 – Měsíčník – ev. č. MK ČR E 19305.
Zpravodaj vydává Obecní úřad Bohuslavice pro občany obce Bohuslavice bezplatně.
Uzávěrka příštího čísla Zpravodaje je 25. května 2023.

PARTNEŘI AKCE:

ISOTRA | BOHAČ | HÁZEKO | KAWKOVÁ ÚČETNÍ KANCELÁŘ | OM OUTDOOR MEDIA | DAREKVAKCI.cz