ZPRAVODAJ
Města Albrechtic

Říjen 2020









Milí spoluobčané,

nevím jak u vás, ale u nás doma byla úroda ze zahrádky téměř nulová. Velké jarní přípravy vystřídal deštivý příchod léta a vše, co tak bujně vyrostlo, ještě bujněji zasáhla plíseň. A dříve, než přišel podzim, byly záhonky prázdné. Ale jestli je něco dokonalé, pak matka příroda, možná to tak mělo být, možná si naše záhonky potřebovaly na chvilku odpočinout.

Proto patří velká poklona Klubu zahrádkářů Město Albrechtice, kterým se podařilo uspořádat výstavu výpěstků. Spolu s vystoupením Dechové hudby Město Albrechtice to byla snad jediná společenská akce letošního podzimu. Bohužel i přes veškeré přípravy se rada města rozhodla veškeré kulturní, společenské a sportovní akce zrušit. Není se čemu divit. Zodpovědnost je těžká a riziko příliš velké. Osm odborníků má na současnou covidovou situaci osm názorů a obyčejný člověk, aby se v tom vyznal. Ale každý z nás má ve svém okolí osobu, která by se s koronavirem mohla těžko vyrovnávat a jistě nechceme nikoho ohrozit, ať už nejmenší nebo ty dříve narozené. I já, poté, co mě pro možnou nákazu umístili do karantény, jsem přemýšlela, jestli jsem se vždy chovala zcela zodpovědně. Nosit roušku pod nosem k tomu rozhodně nepatřilo. Proto apeluji na Vás, abyste zodpovědně dodržovali přijímaná opatření. Ano, chápu, že je v tom občas chaos, a ne u všech opatření lze najít logiku, ale dodržováním chráníme nejen sebe, ale zejména okolí. A když čekáte na výsledky testu, jsou to opravdu dlouhé chvilky.

Ale buďme trochu pozitivní, i přes nepřízeň s realizací projektů v roce 2020 nám nic nevzalo elán a podali jsme další tři žádosti v rámci česko-polské spolupráce. Všechny byly schváleny a v rozpočtu vyčleněny prostředky na jejich realizaci. V roce 2021 se hasiči opět dočkají dalšího vybavení (čerpadla, záchranné sítě na zvěř, …). Fotbalisté, ale nejen ti, se dočkají vybavení Gólu. A to hlavní, v roce 2021 dojde k vybudování původní „hudební boudy“ v parku Bedřicha Smetany. Sportovci se pro změnu mohou těšit na novou cyklostezku do Třemešné. Museli jsme překonat pár větších problému ohledně stavebního povolení, což způsobilo další zdržení. Než vyjde tento zpravodaj, bude již staveniště předáno zhotoviteli k zahájení stavby. Co mi ovšem dělá velkou radost, je většinová shoda zastupitelů na požadavky atletického hřiště, spíše tedy sportovního areálu. Nakonec by měl kromě atletického oválu, doskočiště, multifunkčního hřiště a zázemí obsahovat workout hřiště, skatepark, dětská hřiště i inlinovou dráhu. Děti a nejen děti, se budou mít na co těšit.

Pro milovníky kultury se pro změnu soutěží „Rekonstrukce měšťanského domu“, byla sice podaná žádost do norských fondů, ale bez ohledu na to, jestli dotaci získáme nebo ne, bychom se do oprav chtěli pustit ještě letos. Ve spodním patře je zamýšlená kavárna s infocentrem, na tuto realizaci byla podána žádost o dotaci na Moravskoslezský kraj. Tak snad nám vše vyjde a náměstí nám ožije.

Přeji Vám příjemný podzim a hlavně pevné zdraví

Vaše starostka Jana Murová



KULTURNÍ AKCE SE PŘESOUVAJÍ NA PŘÍŠTÍ ROK

Na základě nepříznivé epidemiologické situace rozhodla rada města o přesunutí akce #Spolu, Město běží na věže a Outsider na scénu, aneb Pepa Náhlovský uvádí na rok 2021. Nové termíny budou včas vyvěšeny na webových stránkách, kabelové televizi i na Facebooku města.

Vstupenky na vystoupení Josefa Náhlovského zůstávají dále v platnosti. Pokud vám však nový termín nebude vyhovovat, je možné vstupenky vrátit na podatelně Městského úřadu Město Albrechtice.

Petra Hanusová

OPRAVA LAVIČEK NENÍ V SILÁCH MĚSTA

Vandalismus se nevyhýbá ani tomuto městu, a tak je možné se setkat například s poškozenými lavičkami. Město se snaží svůj majetek hlídat a průběžně sledovat jeho stav. A pokud je něco poškozeno, je vše co nejrychleji vráceno do původního stavu. V poslední době se hromadí žádosti týkající se opravy laviček u prodejny Lavos („market“). Bohužel se nejedná o majetek města. Majiteli bylo nabídnuto, že si město lavičky vezme do výpůjčky a bude zajišťovat jejich opravu. Prozatím ale nebyla dojednána žádná forma spolupráce. Nicméně v telefonickém hovoru majitel pozemku, a tedy i laviček, přislíbil jejich opravu.



Děkujeme, že si všímáte těchto věcí, zajistit opravu však není v silách města.

Petra Hanusová

OPRAVA CEST VE MĚSTĚ

V průběhu měsíce září a října bude probíhat oprava komunikace na Burkvíze. Po těžbě z kůrovcové kalamity si to více než zaslouží. Můžeme za to poděkovat Moravskoslezskému kraji, neboť tato silnice je v jejich vlastnictví a kraj také celou rekonstrukci financuje. Nemalou měrou k této opravě pomohli i občané Burkvízu a nejen ti, ale všichni, kteří se zapojili do podpisové sbírky na opravu této komunikace.

Silnic, které by si zasloužily opravu, je na území Města Albrechtic a přilehlých částí poměrně dost, všichni určitě vnímáme jako nejhorší cestu na Opavici a Linhartovy. Ta je rovněž ve vlastnictví Moravskoslezského kraje. U této komunikace se ovšem tak trochu zahájení oprav bojíme. Má to jeden prostý důvod, a to tolik potřebný vodovod. Jestli někdo pociťuje oteplování a vysušování krajiny, tak to jsou právě obyvatelé Opavice a Linhartov. V letním počasí si musí rozmyslet, jestli navaří nebo vyperou, je to situace, jakou si tzv. Albrechtičtí nedovedou ani představit.

Vodovod se v současné chvíli projektuje a ještě nám to nějaký pátek bude trvat, než se první občané připojí. Proto prosím za shovívavost a trpělivost. Dokud nebude vodovod vybudovaný, tak s opravu komunikace na Opavici a Linhartovy, nemůžeme vyvíjet žádné kroky. Komunikací, které by potřebovaly rekonstrukci je po kůrovcové kalamitě opravdu hodně, letos se provedly alespoň zástřiky děr na Valštejně a Dlouhé Vodě, tyto dvě cesty byly už téměř nesjízdné. Snad nám oprava aspoň chvilku vydrží.

Jana Murová



SEZNAMTE SE

V druhém dílu rubriky se představí odbor stavebního úřadu a územního plánování. Vedoucím odboru je od 1. června 2019 Ing. Linda Petrová. Ta vystřídala Ing. Marka Michalicu, který je na městském úřadě současným tajemníkem. Dále na odboru stavebního úřadu a územního plánování pracuje Karla Trautenbergerová, Iveta Adámková a nejnovějším členem je Ing. Zuzana Busiu. Náplní práce stavebního úřadu je například dělení či scelování pozemků na základě geometrického plánu, umisťování staveb v územním řízení, vydávání stavebního povolení, kolaudace staveb a podobně. Mimo jiné je možné u paní Trautenbergerové vyřídit vydání rybářského lístku. Linda Petrová má navíc na starost i silniční správní úřad, který řeší povolení překopů místních komunikací a zvláštní užívání místních komunikací. Iveta Adámková, jako jediný člen odboru, nevykonává komplexní činnost stavebního úřadu. Paní Adámková se zabývá prodejem a převodem pozemků ve vlastnictví Města Město Albrechtice, kácením dřevin rostoucích mimo les, ochranou proti týrání zvířat, ochranou přírody a krajiny a odpadovým hospodářstvím. V současné době má také na starost přijímání žádostí o příspěvek na pořízení čistíren odpadních vod.

„Ve Městě Albrechticích máme tzv. obecný stavební úřad, který není příslušným správním orgánem pro povolování dopravních a vodních staveb. Vodní stavbou jsou např. čistírny odpadních vod nebo studny, dopravní pak např. chodník. K povolování vodních a dopravních staveb slouží tzv. speciální stavební úřady, a proto se občas stává, že nejsme u nás na stavebním úřadě schopni vyřešit veškeré požadavky, které lidé mají a jsme nuceni je poslat do Krnova," přiblížila Linda Petrová. „Každá stavba je originál a vztahují se na ni různé zákonné povinnosti, a proto nelze určit jednoznačný postup. Chápeme, že pro lidi je mnohdy názvosloví stavebního zákona matoucí, plánujeme připravit na web města do kolonky Jak si vyřídit alespoň krátký popis s vysvětlením určitých pojmů, ale i tak je lepší s námi vše projednat dopředu osobně," dodala na závěr vedoucí odboru.

Petra Hanusová

AKTUALITY

Česká pošta mění otevírací dobu

Česká pošta upravuje od 1. října hodiny pro veřejnost. Změna otevírací doby se týká i pobočky v Městě Albrechticích. Nově tak bude v pondělí a ve středu otevřeno až do 18. hodiny. Česká pošta uvádí, že hlavními důvody je potřeba upravovat otevírací hodiny pro veřejnost s ohledem na zajištění poštovních služeb pro klienty a zároveň v návaznosti na přijatá hygienická opatření.

Nová otevírací doba v Městě Albrechticích bude následující:

Po	10:00 - 12:00	13:00 - 18:00
Út	8:00 - 12:00	13:00 - 16:00
St	10:00 - 12:00	13:00 - 18:00
Čt	8:00 - 12:00	13:00 - 16:00
Pá	8:00 - 12:00	13:00 - 16:00
So	8:00 - 12:00	

Petra Hanusová
Zdroj: Česká pošta

Podporujeme Verunku trpící nemocí motýlích křídel

Malá Verunka ze Zlatých Hor trpí nemocí motýlích křídel. Na první pohled její nemoc nepoznáte, kůži má však citlivou jako motýlí křídla. Kožní onemocnění, označované jako nemoc motýlích křídel, přináší řadu bolesti i omezení v každodenním životě. Zdeňka Hudeczová z prodejny Lewisie se proto rozhodla pomoct a před prodejnu umístila válec pro sběr víček z PET lahví. Ty jsou žádaným artiklem v českém recyklačním odvětví. Víčka zde může donést kdokoliv z vás. Ze získaných finančních prostředků se koupí mastičky, dezinfekční prostředky, jehly a další pomůcky, jež nehradí zdravotní pojišťovna. Sběr je dobrovolný a bezplatný. Do pomoci se zapojila i Mateřská škola Město Albrechtice.

Petra Hanusová

SLEDUJTE NÁS

@mesto.mesto.albrechtice

mesto_albrechtice

INFORMACE ZE SBĚRNÉHO DVORA

Účelem sběrného dvora je sběr a výkup a dočasné shromažďování či soustřeďování vytříděných odpadů přijatých od místních občanů města Město Albrechtice. Odpady jsou v zařízení sbírány na dobu nezbytně nutnou, a to z důvodu vytížení dopravních prostředků. Následně jsou odpady předávány k využití nebo odstranění. To znamená, že sběrný dvůr nebude přijímat odpad od občanů okolních obcí.

Pytle na plast

Od září se při odvozu plastů od domů již nedávají pytle na plast. Nově je možné si je od října 2020 vyzvednout 1x za půl roku každé úterý od 8 do 11 a od 12 do 17 hodin na sběrném dvoře. Každý dům dostane jedno celé balení igelitových pytlů. Toto opatření je zavedeno z důvodu stížností jak občanů tak dodavatelské firmy, kdy se pytle pohozené přes plot ztrácely nebo uletěly apod.

Čárové kódy

V současné době se také jedná o zrušení evidence plastů přes čárové kódy na igelitové pytle. Důvodem je nerentabilita, nedisciplinovanost některých občanů, kteří do těchto pytlů vkládají nejen plast, ale např. zbytky jídla, pleny, tekutiny apod., s čímž souvisí špatná hygiena při ručním dotřiďování na sběrném dvoře.

Bio nádoby v číslech

V roce 2014 se Město Albrechtice zapojilo do Operačního programu životního prostředí Ministerstva životního prostředí a Evropské unie s názvem Dovybavení kompostárny – Město Albrechtice. Z tohoto programu bylo občanům v roce 2014 dáno do výpůjčky 600 ks bio popelnic o objemu 240 litrů. Druhá vlna nákupu bio nádob proběhla v roce 2018, kdy město začalo do výpůjčky dávat dalších 400 ks bio nádob, o které již nebyl tak velký zájem, a proto poslední kusy byly zapůjčeny až koncem roku 2019.

Do oblastí, kde není prováděn svoz bio odpadu byly dány do výpůjčky kompostéry v celkovém počtu 400 ks.

Město tak dalo do výpůjčky celkem 1000 ks bio nádob a 400 kompostérů. V současné době bio nádoby ani kompostéry již nejsou k dispozici a někteří občané si bio nádoby zakoupili na vlastní náklady, přičemž město i tyto nádoby vyváží v rámci svozu bio odpadu bez omezení.

Při svozu bio odpadu dne 7. 9. 2020 bylo provedeno orientační sčítání bio nádob, které sběrný dvůr sváží od domů do kompostárny, kde se tento bio odpad zpracovává a dále využívá.

Výsledek sčítání: 460 ks bio nádob (vypůjčených v roce 2014 ze 600 ks), 272 ks bio nádob (vypůjčených v roce 2018 z celkového počtu 400 ks) a 25 ks bio nádob, které si občané pořídili na vlastní náklady. To znamená, že sběrný dvůr vyvezl 757 bio popelnic.

Myslím si, že město, které má okolo 3 500 obyvatel a z panelových domů není svoz bio odpadu prováděn, je počet nádob na bio odpad min. 1425 ks dostačující. Pokud by město zakoupilo další bio nádoby, kapacita kompostárny by nepostačovala. Již dnes jsme kapacitně na hraně zpracovatelnosti bio odpadu v naší kompostárně na sběrném dvoře.

Alice Hanková,
místostarostka



UKLIĎ SVĚT, UKLIĎ ČESKO

Slezská diakonie – klub NZDM na Albrechticku uspořádal v sobotu 19.9.2020 úklidovou akci v rámci celosvětového projektu Ukliď Svět, Ukliď Česko. Samotná akce se nesetkala s tolik očekávaným zájmem široké veřejnosti, jak si organizátoři přáli. Přesto se sešlo dostatečné množství dobrovolníků, aby se mohli pustit do úklidu. Nelze přírodu pouze využívat, respekt k ní je na místě. V ideálním světě, by znečištěná místa nevznikala vůbec. Bohužel stále se lidé mají čemu učit. Na místech, kde se odpadky či černé skládky kumulují, je potřeba přiložit ruku k dílu a dobrovolně zakročit. Pokud jsou odpadky ještě „čerstvé“ a dobře viditelné, je jejich sběr poměrně jednoduchou záležitostí. Je na každém jedinci, jestli bude chtít pomoci. Akce je vždy dobrovolná a organizátoři nikoho do úklidu nenutí. Každý, kdo se chce zapojit, je ovšem vítán s otevřenou náručí. Míst, která by potřebovala uklidit, je stále dost. Samotný úklid probíhal v lokalitě parku B. Smetany a rybníku Celňák. Celkem jsme nasbírali 3 velké pytle směsného odpadu (láhve, obaly od potravin, plechovky od nápojů, …). Uklizená místa byla označena tabulkou o provedeném úklidu s prosbou, aby nadále zůstala uklizená. Pro úklid se podařilo získat z projektu zdarma pevné rukavice. Obec Město Albrechtice úklid podpořila dodáním pytlů na odpadky a následným odvozem plných pytlů. Za tuto podporu velice děkujeme. Organizátor akce by v podobných úklidových akcích rád pokračoval také v příštím roce. V plánu jsou dvě velké úklidové akce na jaře a podzim roku 2021.



Bc. Jan Šperl

OBALOVÝ MATERIÁL Z VOLEBNÍCH LÍSTKŮ NAŠEL SVÉ VYUŽITÍ

Ekologické chování nám není cizí. Obalový materiál z volebních lístků na krajské volby neskončil vyhozený v odpadkovém koši, ale byl nabídnut Mateřské škole Město Albrechtice. Ta jej využije jako výkresy pro děti. Jejich výtvory budou brzy jistě k vidění.

Petra Hanusová



REKLAMA



ČESKO - POLSKÁ SPOLUPRÁCE NESE MILIONOVÉ OVOCE

Již v loňském roce byly uskutečněny 2 projekty s partnerským městem Biala. Z těchto projektů byla mimo jiné pořízena vysoce kvalitní hudební aparatura v hodnotě přes 300 tisíc korun, která je nyní využívána při akcích města. Druhý projekt v témže roce byl směřován na náš hasičský sbor, kterému tento projekt přinesl řadu školících akcí, ale hlavně také tučný příspěvek na novou hasičskou terénní čtyřkolku.

Ani letos město nezahálelo a připravilo dalších několik projektů s příhraničním městem Biala, a to v celkové dotační hodnotě převyšující 3 milióny korun.

Kdo si hraje, nezlobí

Prvním z projektů, jak již název napovídá, je určen především dětem a jejich vyučujícím. V rámci tohoto projektu budou realizovány tři aktivity.

V první z nich dojde k vzájemné návštěvě učitelek mateřské školky v Městě Albrechticích a v Biale. Výstupem bude zavedení nových poznatků do praxe a navázání dlouhodobé spolupráce obou školek.

V druhé aktivitě s názvem "Letní sportovní hry" dojde k prvnímu setkání dětí s dětmi hovořícími odlišným jazykem. Smyslem je, aby se děti během sportovních her zbavily ostychu a současně jsme je podpořili v navázání přátelství.

Poslední třetí aktivita jsou "Cyklistické závody", při kterých se děti již budou znát z předešlé akce a dojde k prodloužení jejich vztahů.

Projekt "Kdo si hraje, nezlobí" přinesl našemu městu kromě výše uvedených aktivit, také dvě multifunčkní přenosná dopravní hřiště, dvacet dětských kol, tříkolek a koloběžek a taktéž dětské přilby, to vše v hodnotě více než 500 tisíc korun.

Z důvodu situace ohledně Covidu-19 budou akce dětí přesunuty na rok 2021.

Kultura bez hranic

V tomto projektu dojde k vzájemnému představení české a polské kultury. Celkem čtyři vzájemné návštěvy tohoto projektu opět povzbudí vzájemné vztahy, tentokrát mezi dětmi základní školy a široké veřejnosti. Dvakrát dojde k návštěvě kulturních akcí v Polsku pod názvy "Když se Budulínek potká s Reksiem" a " Slavnosti sklizně". Polské přátele uvítáme u nás na akcích pod názvy "Letní oslava ve Městě Albrechticích" a " Koláčobraní ". Mimo tyto aktivity je součástí projektu nákup skákacího hradu a částečná úhrada krytého pódia, to vše opět v hodnotě převyšující 500 tisíc korun.

I zde bohužel z důvodu situace ohledně Covidu-19 budou akce a návštěvy přesunuty na rok 2021.

Spojuje nás sport

Spojovacím článkem tohoto projektu je fotbal, kterému děti z Města Albrechtic a polské Biale dobře rozumí a a má napomáhat překonat jim první nejistotu z něčeho nového. Projekt by měl založit pevnou základnu pro společná sportovní setkávání do budoucna. V rámci projektu budou realizovány aktivity týkající se dětí. Celkem čtyři soustředění s profesionálním trenérem, společný turnaj a polsko-český sportovní tábor. Pro vytvoření vhodných podmínek na české straně, je součástí projektu vytvoření společenské místnosti v prostorách, kde se v minulosti nacházela restaurace Gól. Tato místnost, včetně vybavení, pak bude sloužit všem spolkům ve Městě Albrechticích. Rozpočet projektu byl 21 126 euro a dotace byla schválena ve výši 17 957 euro, tedy více než 450 tisíc korun.

Bezpečněji na hranici

Cílem projektu je poskytnout podmínky pro plnější koordinaci činností v oblasti přeshraniční bezpečnosti díky další spolupráci mezi záchrannými složkami Města Albrechtic a obcí Biala. Upevnění vztahů, zlepšení kvalifikace a dovednosti záchranářů pomůže pět naplánovaných akcí, z nichž dvě se budou konat v Městě Albrechticích a dvě v obci Biala a budou obsahovat řadu praktických i teoretických školení, která napomůžou záchranářům k lepší připravenosti k záchraně lidských životů či ochraně majetku. Pátou akcí je pak oddychová návštěva českých i polských záchranářů (hasičů) do Wroclavského muzea Hydropolis. I v tomto projektu dojde k nákupu tentokráte hasičského moderního vybavení, včetně 12 sad speciálního oblečení. Rozpočet projektu činil 21 572 euro a získaná dotace je 18 336 euro, tedy i zde více než 450 tisíc korun.

Zůstat v paměti pokolení

Tento projekt ze všech zmíněných projektů zcela určitě nejvíc vyvolá mnoho dojmů a pocitů snad v každém z nás, neboť jeho podstatou je připomenutí si historie obou zemí a světových konfliktů začátkem 20. století. Společnost obou partnerských měst byla do těchto konfliktů zapojena a utrpěla stejně vysokou cenu, cenu ztrát lidských životů. Cílem obou partnerů je realizovat a obnovovat památky obětí válek, vytvářet kolem nich infrastrukturu, která bude upozorňovat na tyto objekty. Podstatou je také zvýšení cestovního ruchu v pohraničí na základě společného kulturního dědictví a jejich propagace ve formě kulturních akcí. Na české straně tak dojde k obnově památníku a výstavby "Hudební boudy" v parku B. Smetany . Vzájemná návštěva míst s účastí veřejnosti je pak samozřejmostí. Rozpočet tohoto projektu je 58 737 euro a získaná dotace ve výši 30 000 euro, tedy více než 750 tisíc korun.

Sport nás baví

Cílem projektu je poznat metody a zvyklosti při výchově dětí školního věku přeshraničního partnera. V rámci tohoto projektu bude realizováno několik aktivit. Na české straně bude hlavní aktivitou lyžařský kurz, který proběhne v březnu 2022 a bude trvat celý školní týden. Děti, ale i učitelé tak společně stráví 24 hodin denně po dobu 5 dní. Na polské straně se uskuteční sportovní a zábavné hry pro nejmenší účastníky projektu. Rozpočet projektu je 22 018 euro a získaná dotace 18 715 euro opět převyšuje hranici 450 tisíc korun. Touto částkou bude uhrazen téměř celý lyžařský kurz, včetně ubytovaní a stravy, navíc bude zakoupeno pro potřeby školy 10 kusů kompletní lyžařské výbavy.

Z dotací na výše uvedené projekty bylo taktéž pořízeno zastřešené pódium o rozloze 10x 5 metrů, které se následně stane majetkem města a bude využíváno na akce v našem městě.

Jana Murová



Koloběžky pořízené z projektu Kdo si hraje, nezlobí

PŘEKRAČUJEME HRANICE
PRZEKRACZAMY GRANICE
2014—2020

EVROPSKÁ UNIE / UNIA EUROPEJSKA
EVROPSKÝ FOND PRO REGIONÁLNÍ ROZVOJ
EUROPEJSKI FUNDUSZ ROZWOJU REGIONALNEGO

ROZLOUČENÍ S PRÁZDNINAMI V HYNČICÍCH

V sobotu 29. srpna 2020 Spolek Pro Hynčice z.s. uspořádal na hřišti v Hynčicích akci pro děti „Rozloučení s prázdninami“

Navzdory ranní dešti se v odpoledních hodinách rozzářilo slunce a děti si zasoutěžily v hodu šiškou do terče, skákaly v pytli, házely kroužky na cíl a proběhly si slalom s pingpongovým míčkem na lžíci. Za každou soutěž je čekala sladká odměna. V průběhu celé akce bylo připraveno pití a na závěr dostali všichni i špekáček, který si mohli sami opéct na ohni.

I dospělí prokázali soutěživého ducha a zasoutěžili si se svými dětmi anebo i mezi sebou. V průběhu celé akce vládla příjemná atmosféra. Sešlo se hodně místních, kteří se navzájem seznamovali, smáli se, povídali si a na závěr i zazpívali. Hřiště nám opět ožilo příjemným setkáním. Všichni se těšíme na další společnou akci, kterou bude „Mikuláš“.

Děkuji rovněž všem zúčastněným za krásnou náladu a atmosféru, kterou vytvořili. Rádi do spolku přijmeme další členy, čímž můžeme rozšířit možnosti našeho působení a obohatit další akce novými nápady a podněty. Další plánovanou akcí spolku Pro Hynčice z.s. je Mikulášská nadílka. Termín i místo upřesníme na FB (Spolek Pro Hynčice z.s.) a budeme informovat v místním rozhlase.

Spolek Pro Hynčice





Členství ve spolku

Vážení a milí,

Přijímáme další zájemce o členství do spolku Pro Hynčice z.s.. V případě, že se chcete stát členem, stačí vyplnit přihlášku, která je zveřejněna na FB stránkách Spolek Pro Hynčice z.s., nebo na přání vytiskneme. Roční poplatek za členství je 200 Kč. Poplatek je nutné zaplatit vždy nejpozději do konce daného roku. Kontaktní osoba: Ing. Petr Škrob, e-mail: pskrob@seznam.cz, mobil: 733 636 309

Budeme rádi, když se k nám přidáte.

BENEFIČNÍ KONCERT V HYNČICÍCH PŘILÁKAL STOVKU NÁVŠTĚVNÍKŮ

Zapálení dobrovolníci z Hynčic společně s místní farností uspořádali v kostele v Hynčicích Benefiční koncert. V sobotu 19. září se tak v hynčické kulturní památce sešlo přes 120 návštěvníků, kteří se mohli zaposlouchat do vážné hudby v podání umělců z Janáčkovy filharmonie, Janáčkovy konzervatoře a Základní umělecké školy Ostrava Poruba. Nadaní umělci jsou zdejší dlouholetí chataři Kuzníkovi a Vomlelovi. O varhanní doprovod se postaral Stanislav Beneš.

Na dobrovolném vstupném se vybralo neuvěřitelných 27 500 Kč. Tato částka bude použita na opravu vstupních dveří kostela. Po koncertu čekalo na návštěvníky občerstvení, o které se postaraly ženy z Hynčic. Po celou dobu koncertu bylo možné prohlédnout si historické fotografie zapůjčené od paní Anny Tuhé.

Petra Hanusová



OBJEVUJ MORAVSKOSLEZSKÝ KRAJ ZDARMA

Moravskoslezský kraj se v rámci oživení cestovního ruchu rozhodl prodloužit letošní turistickou sezonu. V průběhu září a října 2020 tak kdokoliv, kdo zavítá do regionu, dostane možnost navštívit výběr těch nejatraktivnějších míst zcela zdarma. Chcete-li zblízka poznat Beskydy či Jeseníky, ochutnat speciality místní kuchyně, navštívit unikátní místa připomínající výraznou technickou a řemeslnou vyspělost severní Moravy a Slezska anebo si prostě jen prodloužit léto a ušetřit přitom za vstupné, neměli byste u nás v září a říjnu chybět! Vstupy zdarma nabídnou možnost zcela zdarma navštívit několik desítek atraktivit napříč Moravskoslezským krajem. Těšit se můžete na prohlídky nejrůznějších muzeí, hradů a zámků, galerií a mnoha dalších zajímavých míst. Kompletní seznam naleznete na vstupyzdarma.cz.

Petra Hanusová
Zdroj: msk.cz



FK MĚSTO ALBRECHTICE INFORMUJE

Vážení příznivci fotbalu, po letní přestávce se nám konečně rozjela sezóna 2020/2021, na kterou jsme se po delší pauze již těšili. Rozjeli se nám všechny mistrovské soutěže od přípravky až po muže. Před touto sezónou začala u FK fungovat pro naše nejmenší fotbalová školička pod vedením trenérů Janise Busiose a Ondry Bartoníčka. V této školičce se scházejí děti ve věku 4-6 let a učí se prvním fotbalovým krůčkům. Pravidelně se zde schází na tréninicích až 25 dětí, které jsou ve velkém počtu podporovány svými rodiči. V případě, že budete mít zájem přihlásit děti do školičky, je třeba se obrátit jak na samotné trenéry, tak na vedení FK. Vzhledem k nízkému věku dětí nejsou tyto zatím přihlášené do žádné mistrovské soutěže, na svém fotbalovém vzrůstu zatím houževnatě pracují a připravují se na dobu, kdy budou svým fotbalovým uměním rozdávat radost jak sobě, rodičům, tak hlavně fanouškům.



Taktéž se nám rozjela mistrovská krajská soutěž našich žáků, kdy z jejich výkonů i z velkého počtu hráčů máme velkou radost. Naše B mužstvo mužů rozjelo svou soutěž ve III. Třídě. Jejich zápasy přilákají vždy velké množství fanoušků, mužstvo pod vedením Romana Bočka st. zatím okupuje střed tabulky. Naše A mužstvo v 1.B třídě se snaží podávat co nejlepší výkony, bohužel ne vždy je to tak, jak by samotní hráči a trenér chtěli. Pevně doufáme, že brzo hráči naváží na výborné výkony z minulé sezóny a opět se jim bude dařit podle jejich představ.



Nakonec bych chtěl poděkovat vedení města za rychlou opravu elektrického vedení ve fotbalovém areálu a vybudování kamerového systému, který na hřišti zajistí, aby nedocházelo k ničení jak majetku města, tak majetku fotbalového klubu.

Na zimní období plánuje fotbalový klub opět žákovské i mužské turnaje. O těchto akcích budete včas informováni.

Ještě bych chtěl touto cestou poděkovat všem fanouškům za jejich podporu a zůstaňte nám věrní ne jenom, když se daří....

Petr Kmínek
předseda FK



TURISTICKÝ ODDÍL TJ MĚSTO ALBRECHTICE „ALBRECHTICKÝ PUCHÝŘ“ INFORMUJE

V sobotu 19. 9. 2020 si albrechtičtí turisti vyšlápli již na 13. trasu letošního plánu. Tentokrát nebylo pochyb o pěkném počasí, a tak se na srazu sešlo 35 natěšených zájemců. I když ráno bylo jen pět stupňů, během dopoledne teplota vyskočila až na 24 stupňů a bylo pro vycházku příjemně. Rovněž trasa pochodu byla příznivá. Od nástupu na Skřítku jsme zdolali cca kilometrové stoupání a dál pokračovali podél Podolského potoka do osady Žďárský potok a dál do Staré vsi, až do cíle cesty Janovic u Rýmařova. Tady jsme prošli pěkným lesoparkem, který patří k mimořádně rozlehlému Janovskému zámku, kde právě probíhala svatba, a zvolna dorazili na parkoviště, kde čekal autobus. Cestou bylo několik zastávek na zajímavých místech trasy, abychom se mohli rozhlédnout do kraje a obdivovat jak krásy přírody, tak i několik stylových chat. Mimořádným zpestřením pochodu byl sběr hub, takže mnozí si nesli k domovu i základ pro smaženou pochoutku. I když trasa překročila 11 km, zvládli jsme ji v pohodě s konstatováním, že patřila k těm velice zdařilým.

A kam příště? Čeká nás předposlední výšlap této sezony. Nástupním místem bude Rejvíz a dál Zlatý Chlum – Čertovy kameny a buď Jeseník, nebo Česká Ves. Organizace a informace budou v již ustálené formě: plakáty, přihlášky elektronicky, nebo osobně v prodejně tisku. Příspěvek 50 Kč, nečlenové 100 Kč.

Na setkání se těší vedení „Albrechtického puchýře“

TJ MĚSTO ALBRECHTICE Z.S. PŘIJME NOVÉ ČLENY

Sportovní pozdravení patří všem, co sportují nebo alespoň fandí sportu. Ti, co sportu neholdují, se na nás mohou přijít podívat. Pokud se vám některý ze sportu zalíbí, můžete se také přihlásit. Nemusí se jednat jen o výkonnostní sport v pravém slova smyslu, ale třeba jen rekreačního charakteru. Členové oddílu TJ Město Albrechtice a jednotlivé oddíly rádi přijmou nové členy. Můžete se přihlásit třeba do oddílu Turistického Puchýře, kde s našimi turisty za celou sezonu našlapete pod vedením pana Jiříka mnoho tzv. osobokilometrů. Dalším oddílem, který Vás může přivítat je oddíl volejbalu, jehož členové se schází v tělocvičně ZŠ a hrají svou oblíbenou hru bez trenérského vedení pro radost. V tělocvičně se dále schází ti nejmenší cvičenci s rodiči pod vedením Reginy Hajné, která děti vede ke sportu již od útlého dětství. Své kondiční a posilovací cviky vás v tělocvičně naučí Kateřina Floriánová a naše ženy. Oddíl tenisu působí v příjemném prostředí tenisových kurtů v parku B. Smetany, kde Vás přivítá Láďa Galuška nebo Mirek Šlor. Hokejisté oddílu HC RED S musí za svým sportem dojíždět 2x týdně do zimní arény Krystal v Krnově, kde se potí pod kapitánským „C“ Zdeňka Koudelky. Koho zajímají bojové sporty, může se přihlásit to oddílu tradičního karate, který vede zkušený trenér Janusz Lydka. Přijetí do oddílu karate je ovšem věkově omezeno pouze pro žáky základní školy. Posledním sportem je náš militantní oddíl airsoftových příznivců, kteří musí splňovat minimální věk 12 let. Členové oddílu se schází na různých místech a plní akční mise, pod vedením Davida Michny.

Krátce vám byly představeny všechny oddíly spadající pod spolek TJ Město Albrechtice. Pokud máte zájem a chuť se do některého oddílu přihlásit, kontaktujte přímo jednotlivé vedoucí nebo předsedu TJ Město Albrechtice Libora Švece na tel: 604 998 940. Tělovýchovná jednota je spolek, který je zastřešen Českou unii sportu. Činnost všech oddílu je podporována městem Město Albrechtice, za což děkujeme všem zastupitelům, kteří podporuji sportovního ducha všech sportovců ve městě.

Sportu zdar
Libor Švec

PODZIMNÍ VÝSTAVA VÝPĚSTKŮ. ZAHRÁDKÁŘI SE ČINILI

Tradiční podzimní prezentace výpěstků květin, ovoce a zeleniny byla, zvláště letos, očekávána všemi pěstiteli. Zahrádkáři opět ve svém umu nezklamali. Ani koronavirus, ani různí škůdci nezabránili přinést a pochlubit se svými výpěstky. Při počtu 22 vystavovatelů nemohli být oceněni všichni, nicméně mezi výpěstky vynikly opravdu podařené dýně jak velikostí, tak i tvarem. A těch se také chopily naše děti a vytvořily si z nich kouzelné postavičky a pohádkové figurky. Příjemnou atmosféru dotvořila i nabídka výrobků Harmonie.

Oceněné kolekce výpěstků a výrobků:

Výstava ovoce a zeleniny 2020 --- Nejlepší exponáty

Žáci 2. stupně pod vedením p. učitelky Mirky Tupé (tvorba z dýní)

Černá Andrea (kolekce zeleniny a papriky)

Křištofová Alena (dýně a propagace biopěstování)

manželé Tomíčkovi (dýně a kolekce zeleniny)

Remešková Věra (kolekce okrasných dýní)

Hlaváček Jaroslav (výpěstky dýní)

za výbor spolku Radka Gavendová

MĚSTO I LETOS ROZKVETLO

Koronavirový rok 2020 nezasáhl do péče o naše zahrádky, veřejné plochy, dekorace oken a okolí našich domovů.

I přes omezení pohybu na veřejnosti se naši občané, možná o to více, realizovali v péči o kvetoucí rostliny a zeleň.

Vybrané komise vyhodnotily následující spoluobčany , kteří měli letos velmi hezky upravené okolí:

VÝSLEDKY SOUTĚŽE ROZKVETLÉ MĚSTO 2020

Město Albrechtice:

Zombkovská Olga Zahradní ul.
Křištofová Milka Opavická
Hlaváčkovi Zdeněk A Jitka Dělnická
Šimečkovi B + A Nerudova
Kyška Pavel Nádražní
Hradilovi M + N. Wolkerova

Hynčice:

Lovasová Marie
Zapletalová Aneta

za výbor spolku zahrádkářů Radka Gavendová

PUTOVÁNÍ SPOLKU VALŠTEJN

V pořadí již devátý poutní pochod k Panně Marii Pomocné nad Zlatými Horami se uskutečnil v sobotu 12. září 2020. Cesta vedla tradičně vzhůru údolím Ztracené Vody, úbočím Solné hory, přes Kutný vrch, Hraniční cestu a heřmanovický hřeben k poutnímu kostelu. No a pak zpět. Naprosto luxusní počasí, dvacet pět kilometrů v nohách a nekonečné výhledy ocenilo osm poutníků a dva stateční psi. Díky všem!



Další nejbližší akcí je Drakiáda, broučkiáda a kotlíková vaječina, která proběhne 17. října 2020. Provětráme draky, uspíme broučky a napucneme si pupky před zimou!

Robert Kořínek

ZÁLADNÍ UMĚLECKÁ ŠKOLA MĚSTO ALBRECHTICE INFORMUJE

Ozvěny z naší školy

Školní rok už se nám rozběhnul na plné obrátky a my jsme v naší škole opět připraveni provázet Vaše děti světem umění. Budeme se snažit ze všech sil, abychom jim vynahradili uplynulé období, částečně zasaženo distanční formou výuky. Tímto také doufáme, ale zároveň o to více věříme, že podobný scénář nás již nezastihne. Držme si pěsti.

Obvykle v tomto čase ve zpravodaji zveřejňujeme plán akcí na první pololetí. Letos jejich výčet bude opravdu velmi stručný s ohledem na nemilé události poslední doby, ale o to více bychom Vás chtěli již nyní pozvat na připravovaný BENEFIČNÍ VÁNOČNÍ KONCERT, který se uskuteční v neděli 13.12.2020 od 16 hodin v kostele Navštívení Panny Marie v Městě Albrechticích.

Koncert je pořádán ve spolupráci s Římskokatolickou farností v Městě Albrechticích zastoupenou farářem Mgr. Janem Randou a s Městem Město Albrechtice, které zastupuje paní starostka Ing. Jana Murová

Proč benefiční? Vánoční koncert bude nejen představením žáků všech oborů ZUŠ Město Albrechtice, ale zároveň bude také akcí, jejíž výtěžek ze vstupného poputuje malé Karličce díky spolupráci se spolkem Rošťáci Krnov a jejich zakladatelce Martině Tiché. Moc se na tuto událost všichni těšíme a věříme, že nás přijdete v hojném počtu podpořit.

Další prezentace žáků ZUŠ bude v následujícím půl roce probíhat převážně interaktivně. Budeme se Vám snažit prostřednictvím webových stránek a sociálních sítí představovat aktuální dění za našimi dveřmi, na čem společně s dětmi pracujeme a co pro Vás připravujeme. Necháme Vás tak říkajíc nahlédnout pod pokličku.

Máte se jistě na co těšit.

Děkujeme za Vaši přízeň.

Za kolektiv a žáky ZUŠ Město Albrechtice,
ředitel Martin Kachlík

www.zusma.cz
www.facebook.com/zusmestoalbrechtice

INFORMACE ZE ZAKLADNÍ ŠKOLY

První školní den v 1.A

Školní zvonění usadilo žáčky 1. A třídy do lavic. Z předškoláčků se stali školáci. Společným čarováním se třída proměnila v cirkus a z dětí se stali provazochodci. Jejich úkolem bylo přejít po laně, vybrat z kouzelníkova klobouku své jméno a umístit ho do nakreslené školy a tím se zapsat do 1. třídy. A protože to byl snadný úkol pro všechny, můžeme poblahopřát prvňáčkům k úspěšnému zahájení školního roku. Za odměnu si odnesli všichni drobné dárečky a ujištění, že ve škole bude nejen učení, ale i zábava a legrace.



Foto Pavlína Kostelníková, text Zdenka Závodná

První školní den v 1.B

První den ve škole zvládli školáci z 1. B na jedničku s hvězdičkou. Ve třídě je přivítala paní učitelka společně s klaunem Bimbem. Ten se na děti moc těšil, protože se s nimi bude po celý rok pilně učit. A protože do školy ještě nechodil, museli mu prvňáčci poradit, které věci bude ve škole potřebovat. Na oplátku je Bimbo naučil jednoduchý taneček s písničkou. Pak je pozval do cirkusu. Každý prvňáček si musel najít vstupenku se svým jménem a za odměnu si mohl pohrát na interaktivní tabuli se cvičeným lachtanem. Všichni odvážní prvňáčci si zaslouží velkou pochvalu.

Foto Jana Muroňová, text Regína Hajná

Spolu jsme to zvládli

Tento upravený slogan si celé prázdniny mohli opakovat jak loňští absolventi, tak jejich učitelé. Devět let školní docházky totiž završují většinou obávané přijímací zkoušky na střední školu. Loňský závěr školního roku navíc ovlivnila pandemie a tříměsíční výuka na dálku. O to více nás mohou těšit výsledky žáků naší školy, které obdržel nový pan ředitel od společnosti CERMAT.

Jak úspěšní tedy naši deváťáci byli?

V jazyce českém dosáhli průměru 60,4 % oproti celostátnímu 60,2 % – téměř přesně průměrné celostátní úspěšnosti. Nejlepší práce pak byla 90% z možného maxima 100%.

V matematice je náš výsledek ještě lepší, skoro o 5% nad celostátním průměrem, a to 48,2 % oproti 43,8% v celé ČR. Nejlepší práce byla 84%.

Podobně kvalitní výsledky jsme zaznamenali i v několika předchozích letech. Protože se nejedná o samozřejmost, pokusme se společnou prací v následujících měsících a letech tyto nadstandardní výsledky udržet nebo ještě vylepšit. Vzdělanost je totiž podmínkou společenského pokroku a kvality života.

Ještě jednou všem děkujeme a studentům na SŠ přejeme hodně zdaru!

Milan Pokorný



Výstava na stromech představila letos téma Práce (bez) budoucnosti

Stromy na náměstí ČSA v Městě Albrechticích se první říjnový týden stali netradiční výstavou. 3.–10. října 2020 se tu uskuteční již šestý ročník Výstavy na stromech, která letos u příležitosti Týdne důstojné práce přinesla téma Práce (bez) budoucnosti – tedy jak nové technologie promění práci a pracovní podmínky nejen zaměstnankyň a zaměstnanců. Technologie tu mají být od toho, aby nám mnohé ulehčily – v zaměstnání, domácnosti či komunikaci. První jarní měsíc plný zpřísněných karanténních opatření definitivně odhalil, jak moc na nich naše každodenní životy závisejí. Pracovní schůzky v kancelářích se přesunuly na onlinové komunikační platformy, týdenní nákup nám díky internetové objednávce přivezla rozvážková služba až do domu, učební látku si žáci vyzvedli v online aplikaci. Ne vždy ale technologické změny znamenají pouze ulehčení práce.

Výstava na stromech na 10 panelech odhalila, jak se robotizace, automatizace a digitalizace promítá do pracovních podmínek a jaký dopad to má na ty, kteří v daných profesích pracují.

Výstavu nafotil Petr Vrabec, texty připravila Gaby Khazalová.

Výstavu připravila organizace NaZemi, v Městě Albrechticích ji potom organizují již 3. rokem žáci Základní školy Město Albrechtice pod vedením paní učitelky Michaely Kubiszové.

Mgr. Michaela Kubiszová
hlavní koordinátorka výstavy v Městě Albrechticích
michaela.kubiszová@zsma.cz

Kateřina Zavřelová
katerina.zavrelova@nazemi.cz
tel.: 732 148 474

www.vystavanastromech.cz
FB událost: www.facebook.com/events/592673021445818

INFORMACE Z MATEŘSKÉ ŠKOLY

Víčka pomáhají

V naší mateřské škole sbírají děti PET víčka. Z těchto barevných uzávěrů vytvářejí různé kompozice a obrazce. Podle předlohy dokážou sestavit i jednoduché věty. Tyto hry napomáhají především rozvoji hrubé a jemné motoriky. Po zveřejnění výzvy na podporu Verunky jsme se rozhodli, že naše školka tuto akci také podpoří. Spolu s rodiči dětí sbíráme PET víčka pro nemocnou Verunku ze Zlatých Hor.

Všem účastníkům akce děkujeme



text: Bc. Dagmar Lapuníková
foto: lic. Michaela Kubaníková

Mateřská škola čte dětem

V září se naše MŠ připojila do projektu Celé Česko čte dětem. Víme, že předčítat v předškolním věku je nesmírně důležité, protože dnešní děti vyrůstají v jazykově chudém prostředí. Tato kampaň je sice určená především rodičům. Řada z nich má však problém najít volný čas či motivaci dětem číst. Mylně se tak domnívají, že se lze jazyk naučit z televize nebo internetu. Proto je potřeba je přesvědčit, že čas strávený povídáním a čtením je velmi cenný pro budoucí návyky, postoje a žebříček hodnot.

Pravidelné předčítání dětem je dnes důležitější než kdy dříve, protože:
- Množství informací lavinovitě narůstá. Kdo nečte, nebude stačit změnám současného života.
- Čtení chrání děti před závislostí na televizi a počítačích.
- Čtení je dobrou alternativou falešných hodnot masové kultury.

Každodenní četba pro radost a následné povídání o přečteném je nejlepší způsob, jak v dětech podporovat lásku k jazyku, povzbuzovat je k učení, zlepšovat soustředěnost, sociální chování atd.

Ve dnech 1.-7. října 2020 bude probíhat celorepubliková kampaň Týden čtení dětem v ČR, kdy do naší školky pozveme nejrůznější (známé i neznámé, velké i malé) hosty a bude nám ctí, když darují svůj čas předčítáním vašim dětem.

A co dodat na závěr? Americký propagátor čtení pro děti Jim Trelease napsal: „Národ, který málo čte, málo ví. Národ, který málo ví, se špatně rozhoduje – doma, na trhu, u soudu, u volebních uren. Nevzdělaná většina může přehlasovat vzdělanou menšinu. Toto je velmi nebezpečný aspekt demokracie.“

(Některé úryvky textu jsou vyňaty z propagačních materiálů Celé Česko čte dětem.)

Bc. Šlorová Pavlína

INFORMACE K TŘÍDĚNÍ SKLA

Za rok 2019 bylo občany města Město Albrechtice vytříženo 56 tun skla.

Co je sklo: Homogenní (stejnorodá) a amorfní (nemá pevnou krystalickou mřížku) látka, která vzniká rychlým ochlazením taveniny, jejíž hlavní složkou bývá nejčastěji oxid křemičitý (SiO_2).

Počátky výroby skla sahají do starověku
Sklo je úžasný obalový materiál z mnoha důvodů. V potravinách ani v nápojích nezanechává žádné chemikálie, neovlivňuje vůni ani chuť a dlouhodobě odolává působení vnějších vlivů (např. vlhka, tepla apod.). Sklo navíc můžeme recyklovat donekonečna, díky jeho odolnosti a lehké údržbě je vhodné i pro znovupoužití!

Dělení skla: Sklo dělíme na bílé a barevné, rozbitné a nerozbitné a taky na čisté a špinavé.

Typy skla: Rozlišujeme různé typy skla, např. obalové sklo, autosklo, umělecké sklo, technické sklo, optické sklo a další.

Z čeho se sklo vyrábí: Ze sklářského (tavného) písku, což je křemičitá hornina, a dalších přísad, které ovlivňují proces dalšího zpracování a využití finálního materiálu. Většina skla se v ČR zpracovává ve dvou sklárnách, na jižní Moravě a na Teplicku.

Třídění skla: Proč jsou kontejnery jak na bílé, tak i na barevné sklo? Při dalším zpracování barevného skla jeho kvalitu sklo bílé neovlivní, ovšem naopak už tomu tak není, proto se mezi bílé sklo se nesmí dostat sklo barevné. Před vyhozením není třeba odstraňovat etikety ani kovová víčka.

Co patří do zeleného kontejneru na sklo: Barevné sklo - lahve od vína, alkoholických i nealkoholických nápojů, sklenice od kečupů, marmelád či zavařenin, tabulové sklo z oken a dveří.

Co patří do bílého kontejneru na sklo: Sklo čiré - sklenice od kečupů, zavařenin, nápojů a rozbité skleničky.

Co nepatří do kontejneru na sklo: Jiné materiály. Například také keramika, porcelán, zrcadla, autosklo, drátové sklo a vratné zálohované sklo, které patří zpět do obchodu.

Proč třídit sklo: Jedná se o cenný druh odpadu, protože sklo lze po jeho správném vytřídění do kontejnerů na sklo recyklovat donekonečna. Jeho tříděním můžeme při výrobě nového skla ušetřit cca 65 % surovin v podobě sklářských písků a až 90 % energií. Současně šetříme přírodní zdroje a životní prostředí. Evropa recykluje největší podíl skla na světě. Pokud se ze starého skla nestane sklo nové, použije se skelná drť do izolačních materiálů, brusiv nebo betonových směsí. Jednou jedinou láhví, kterou vytřídíme do barevného kontejneru, ušetříme dostatek energie pro dvacetihodinové svícení 11wattové LED žárovky!

Materiály, které patří do sběrného dvora:
Plexisklo
Plexisklo, nebo také tzv. akrylátové sklo, je syntetický polymer (PMMA), který má vlastnosti termoplastu. Jedná se o bezbarvou, průhlednou amorfní hmotu, které se také přezdívá „organické sklo“.

Drátěné sklo – bezpečnostní sklo 1. generace.
Je kombinací skla a kovu – uvnitř skla je zalisovaná drátěná mřížka, která sklo zpevňuje. Při případném rozbití se sklo neroztříští, ale zůstane držet pohromadě. Velkou výhodou je i jeho schopnost zabraňovat rychlému šíření požárů. Přítomnost drátěné mřížky nám neumožňuje vytřídit drátěné sklo do kontejnerů na sklo.

Skelná vata
Skelná vata je materiál vyrobený ze skleněných vláken stlačovaných a lisovaných do pásů, ze kterých se následně nařezávají desky. Využívá se především jako tepelná izolace. Výhodou skelné vaty je její nehořlavost (je odolná vůči teplotám do 550 °C), skvělá akustická izolace, praktická skladnost. Nevýhodou jsou ostrá a tenká vlákna, která se zabodávají do kůže, z níž se pak těžko dostávají ven. Při kontaktu s očima či vdechnutí mohou být i zdraví nebezpečná. Skelnou vatu před odvozem do sběrného dvora zabalíme do igelitu. Pokud máme na vyhození větší množství skelné vaty, je lepší, aby se o její likvidaci postarala specializovaná firma.

Sklobeton (také sklovláknobeton) - tzv „luxfery“
Sklobeton je kompozitní materiál složený z cementu, skleněných vláken a ocelových výztuží a příp. dalších přísad dle požadovaných vlastností materiálu. Výhodou sklobetonu je jeho schopnost
přenášet velká zatížení i v malých tloušťkách. Má nízkou tepelnou roztažnost a vysokou odolnost proti teplu. Využívá se pro obkladové desky, skříně, nádoby, dekorativní vložky do konstrukcí nebo jako ozdobné prvky budov. Jedná se o

ZE VZPOMÍNEK

Už je tomu 75 let, tj. třičtvrtě století, kdy skončila nejhrůznější světová válka a začalo dosídlování krajiny, ve které žijeme a která byla téměř vylidněna. Myslím, že je nezbytné tuto dobu, která už nemá mnoho pamětníků, přiblížit. Některé události jsou totiž vykládány zkresleně nebo úplně nepravdivě. Z tohoto období nemá naše město žádnou kroniku, i když vím, že byla vedena. Po událostech v r. 1968 zmizela. Kam a proč se ztratila, to ví jen Pánbůh. Svoji roli určitě sehrálo tzv. „převlékání kabátů“ jak po r. 1948, tak po roce 1968. Je to velká škoda, poněvadž první poválečná léta byla pestrá ve všech směrech.

Kdo tedy pohraničí, Němci nazývané Sudety, osidloval? Co to bylo za lidi, kteří opustili místa, kde se narodili, kde žili jejich předkové, kde chodili do školy a měli tam své kamarády, sousedy, přátele, kde založili rodiny a narodily se jim děti?

Byli to lidé, kteří:
zde před válkou bydleli a byli Němci vyhnáni, tady v Albrechticích dokonce už před Mnichovem; tak bylo naše město silně nacifikováno; dále ti, kteří zde před válkou pracovali, ale stálé bydliště měli ve vnitrozemí jako četníci, finanční stráž a různí státní zaměstnanci (u dráhy, pošty, u soudu apod.); lidé, kteří přišli o své domovy (např. bombardováním, výstavbou); lidé z chudobných krajů s vysokou nezaměstnaností (z Valašska, Podbeskydí, ze severního a východního Slovenska); lidé, kteří chtěli hospodařit na vlastní zemědělské půdě nebo měli zájem zde podnikat; lidé z ciziny (rumunští a maďarští Slováci, volyňští Čechové); a v malé míře i ti, kteří utíkali před válečnou minulostí (kolaborace s Němci) nebo chtěli zbohatnout. Takových bylo minimum, ale byli!

A proč se tady přistěhovala naše rodina? Jak probíhalo dosidlování? Popíšu vám náš příběh, poněvadž se podobal mnoha ostatním. Mohu tak učinit proto, že tatínek pečlivě uschoval všechny dokumenty, hodně se o tom doma hovořilo a má paměť také mnohé uchovala.

Naše rodina bydlela víc jak 30 let v Kunčicích nad Ostravicí v nevyhovujícícm nájemném bytě. Kunčice, jako část Ostravy, byly už za války vytipovány k výstavbě velkého hutního závodu, pozdějším režimem uskutečněného jako Nová huť Klementa Gottwalda. Mnoho domů, mezi nimi i ten, ve kterém jsme bydleli, bylo určeno ke zbourání. Otec jako invalida z 1. sv. války neměl v Ostravě perspektivu, a tak mu bylo doporučeno pohraničí, konkrétně Opavsko a Krnovsko. Opavsko bylo hodně zničené a na Krnovsku ho zaujaly Albrechtice hlavně léčebnou Žáry. Na obhlídku se vydal už koncem května 1945. Městečko bylo celé v květu – silně to na něj zapůsobilo. Na obecním úřadě ale nepořídil. Údajně všechny rodinné domky byly obsazeny a do bytu naši nechtěli jít. Nabízená zdevastovaná Liščí farma za městem bez řádné přístupové cesty i bez elektřiny rodině s dvěma malými dětmi a slepcem nevyhovovala. Po návratu domů se otec obrátil na předsedu MNV v Kunčicích a ten mu slíbil, že mu pomůže. V červnu se oba rodiče znovu do Albrechtic vybrali. Mamince se nejvíc líbila „vilová čtvrť“, ale ta už byla zcela obsazena četníky, financi a různými úředníky. Pouze ten nejmenší domek s č. 2 na ulici Tyršova byl volný, i když měl za oknem ceduli „Konfiskováno“. Po prohlídce naši pochopili, proč je prázdný. Shnilé podlahy, plesnivé stěny, červotočem prožrané trámy na půdě, suchý záchod, voda ve studni na dvorku, zarostlá zahrada s různými boudami plných exkrementů domácí drůbeže. Domek měl ale dvě zásadní přednosti: byl jednobytový (4+1) a měl výhodnou polohu. Blízko byla všeobecná nemocnice, ordinace praktického lékaře, náměstí s pekárnou a obchody, a také škola. A bylo rozhodnuto. Původní majitelé už byli odsunuti do sběrného tábora v Krnově. Dům, jehož stavba byla dokončena v r. 1925, byl až do r. 1932 neobýván. Poté si ho koupil napůl se synem a ženou penzionovaný řídící učitel z Liptaně Franz Gross, roč. 1868.

Staří manželé měli ještě dva potomky na studiích a z jedné penze nezbývaly peníze na řádnou údržbu. Navíc přišla válka a i na ně dolehla bída. A teď začaly mým rodičům starosti s přidělením. Nejprve bylo nutno sepsat žádost o přidělení domku s jedním bytem. Muselo být přiloženo vysvědčení o zachovalosti, dále vysvědčení o státní spolehlivosti a vysvědčení o státním (československém) občanství. Vše bylo řádně okolkováno a v červenci 1945 zasláno na OÚ v Albrechticích u Krnova. V srpnu přišlo vyrozumění, že žádost byla vyřízena kladně. A tak se mohla naše rodina stěhovat. Stalo se to 4. září 1945. Všechny uvedené doklady, příp. kopie máme dosud uschovány. Jak probíhaly první dny a měsíce i roky po nastěhování, o tom zase příště.

Na fotu je domek těsně po výstavbě v r. 1925. Jak vypadal po 21 letech bohužel zachyceno nemám. Později jsme ho několikrát rekonstruovali, současnou podobu asi znáte.

Anna Tuhá



STOLETÁ POHLEDNICE ČESKÉ VSI OD PANÍ TUHÉ

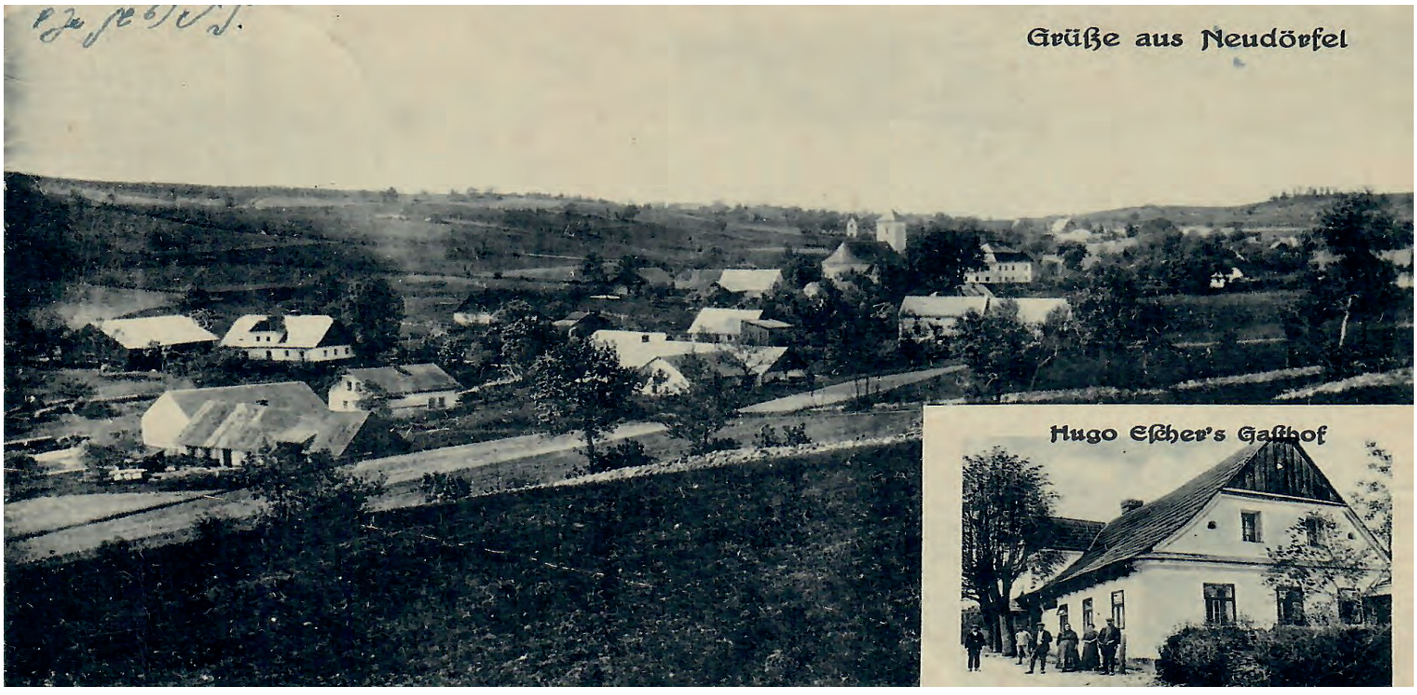

VÍTÁNÍ OBČÁNKŮ

V sobotu 5. září 2020 se v obřadní síni Městského úřadu Město Albrechtice uskutečnilo vítání občánků naší obce, na které byly pozvány tyto děti:

Stella Mrózková
Eliška Miklíčková
Elinor Kučová
Leontýna Pánková
Aneta Průšová
Thanasis Busios
Gustav Santarius
Karolína Mužíková



BLAHOPŘEJEME JUBILANTŮM

Jubilantům v měsíci září 2020

Jana Nováková, Jaroslav Palůch, Eliška Vranková, Ludmila Podešvová, Bronislav Perdula, Ing. Jiří Macek, Ing. Vlastimil Sedláček, Ing. Jan Hořínek, Aleš Kotásek, Květoslav Červík, Marie Vargová, Karel Blažek, Ing. Milan Košulič, Lenka Malíková, Marie Herodková, Oldřich Koudelka, Šárka Klapetková

Jubilantům v měsíci říjnu 2020

Vincenc Holub, Dana Chovancová, Jan Kováč, Karel Byrtus, Mgr. Pavla Knappová, Jaroslav Koudelka, Bohumil Vopelka, Miluše Kaletová, Zdenka Holubová, Antonín Hrbáček, Pavel Klega, Vratislav Pořízka, Miloslava Slavíková, Lubomír Boháč, Elena Čipcová, Marie Piskořová, Jaroslav Tkaczyk, Jaroslav Quecke, František Andrys, Štefanie Bilková, Helena Vykopalová, Pavlína Fialová, Romana Špalková, Jiří Novák

INFORMAČNÍ SERVIS

Nízkoprahové zařízení pro děti a mládež na Albrechticku - poskytovatel SLEZSKÁ DIAKONIE

Lázeňská 2, Město Albrechtice
Nabídka volnočasových aktivit pro děti a mládež od 6 do 20 let.
St 12:30 - 17:00 Čt 12:30 - 17:00 Pá 12:30 - 16:00
Služba je poskytována zdarma.
Kontaktní osoba: Bc. Jan Šperl,
tel. 604 228 201
e-mail: nzdm@slezskadiakonie.cz
http://www.slezskadiakonie.cz/sluzby/obtizne-zivotnisituace/obtizne-zivotni-situace-sluzby/centrum104

Sociální asistence Krnovsko, Albrechticko, Osoblažsko, Rýmařovsko - poskytovatel SLEZSKÁ DIAKONIE

Lázeňská 2, Město Albrechtice
Poradenství a podpora rodiny v oblasti bydlení, výchovy a vzdělávání dětí, finančního hospodaření, komunikace s úřady aj.
Po - Pá 7.00 - 15.00 (15.00 - 18.00 dle individuálních potřeb klientů a dohody s pracovníkem).
Služba je poskytována zdarma – terénní formou.
Kontaktní osoba: Šárka Vojkůvková, DiS,
tel. 731 692 936
E-mail: sas.ma@slezskadiakonie.cz
https://www.slezskadiakonie.cz/sluzby/obtizne-zivotni-situace/obtizne-zivotni-situace-sluzby/centrum102

Poradna rané péče „Matana“ - poskytovatel SLEZSKÁ DIAKONIE

Poradenství pro rodiče dětí s opožděným vývojem, pohybovým, mentálním, anebo kombinovaným postižením, autismem a dětí předčasně narozených.
Po-Pá 8.00 - 9.00
Služba je poskytována zdarma – terénní formou v rodině a nebo ambulantně na adrese poradny:
Hlubčická 9, 794 01 Krnov
Kontaktní osoba: Ing. Pavlína Winklerová, tel. 731 191 868
www.ranapecematana.webnode.cz

Dům dobré vůle Žáry - poskytovatel CHARITA KRNOV

Žáry 3, Město Albrechtice
Domov pro seniory s chronickým onemocněním, chronickým duševním onemocněním a zdravotním postižením.
Služba je poskytována 24 hodin denně.
Služba je zpoplatněna.
Více info na www.krnov.charita.cz – záložka „Dům dobré vůle Žáry“
Kontaktní osoba: Bc. Daniel Jurčík, tel. 595 170 379

Pečovatelská služba - poskytovatel HELP-IN o.p.s.

Nemocniční 6, Město Albrechtice
Pomoc seniorům a osobám se zdravotním postižením při úkonech, péče o vlastní osobu a osobní hygieně; pomoc při zajištění chodu domácnosti – úklid, nákup, praní, žehlení, pochůzky; zajištění stravy – donáška nebo dovoz obědů, pomoc při přípravě a podání stravy; doprovod k lékaři, na úřady aj.; odvoz v místě anebo mimo místo bydliště.
Po-Pá 7.00 - 15.30 a o víkendech dle dohody
Služba je zpoplatněna.
Více info na www.help-in.cz/pecovatelska-sluzba a nebo sociální odbor MÚ
Kontaktní osoba: Mgr. Lucie Škanderová, Bruntál, tel. 733 535 582, Romana Kotůlková, M.
Albrechtice, tel. 733 535 581

Lůžka sociální péče - poskytovatel SDRUŽENÉ ZDRAVOTNICKÉ ZAŘÍZENÍ KRNOV

Nemocniční 4, Město Albrechtice
Pobytová sociální služba - péče o osoby propuštěné ze zdravotnického zařízení, pro něž nelze po propuštění zajistit péči a pomoc prostřednictvím jiné osoby, terénní nebo pobytové sociální služby.
Služba je poskytována 24 hodin denně.
Služba je zpoplatněna.
Více info na www.szzkrnov.cz – záložka „Pobytová sociální služba“
Kontaktní osoba: Mgr. Daniela Houdková, tel. 603 557 265

Chráněné bydlení – poskytovatel HARMONIE, p.o.

B.Smetany 35, P.Bezruče 4, Krnovská 1, Pod Hůrkou, Město Albrechtice
Pobytová sociální služba pro dospělé osoby s mentálním a vícenásobným postižením.
Služba je poskytována 24 hodin denně.
Služba je zpoplatněna.
Více info na www.po-harmonie.cz
Kontaktní osoba: Bc. Yvona Marečková, tel. 731 692 321

Sociálně terapeutické dílny – poskytovatel HARMONIE, p. o.

B. Smetany 35, Město Albrechtice
Ambulantní sociální služba pro dospělé osoby s mentálním a vícenásobným postižením.
Služba je poskytována v pracovní dny v době 8.00 - 15.00 hod.
Služba je bezplatná.
Více info na www.po-harmonie.cz
Kontaktní osoba: Bronislava Nováková, tel. 774 652 202

Městský úřad Město Albrechtice

nám. ČSA 27/10, 793 95 Město Albrechtice
Úřední hodiny pro veřejnost na odborech města

Po	8:00 – 12:00	13:00 – 17:00
St	8:00 – 12:00	13:00 – 17:00
Čt	8:00 – 12:00	

Úřední hodiny pro veřejnost v pokladně města

Po	8:00 – 12:00	13:00 – 16:30
St	8:00 – 12:00	13:00 – 16:30
Čt	8:00 – 12:00	

Tel.: 774 420 748 (podatelna)
podatelna@mesto-albrechtice.cz
www.mesto-albrechtice.cz

Poruchová telefonní čísla MÚ

Kabelová televize a internet
Tel.: 775 905 138 (L. Růžička)
Tel.: 777 781 194 (V. Hlaváček)
Veřejné osvětlení
Tel.: 777 781 197 (M. Baranová)
Svoz komunálního a separovaného odpadu a životní prostředí
Tel.: 775 905 149 (I. Adámková)
Vodovodní řád
Tel.: 731 157 690 (S. Berkovec)

Městská knihovna Město Albrechtice

Nemocniční 767/6 Město Albrechtice

Po	13:00-17:00	
Út	10:00-12:30	13:00-16:00
Čt	13:00-17:30	
Pá	10:00-12:30	13:00-15:00

Tel.: 777 781 055
knihovna@knihovnamestoalbrechtice.cz
www.knihovnamestoalbrechtice.cz

Úřad práce Město Albrechtice

Osvobození 592/12, 793 95 Město Albrechtice

Po	8:00-12:00	13:00-17:00
Út	8:00-11:00	
St	8:00-12:00	13:00-17:00
Čt	8:00-11:00	
Pá	8:00-11:00	

Tel. 950 106 276

Česká pošta Město Albrechtice

nám. ČSA 58/11, 793 95 Město Albrechtice

Po	10:00-12:00	13:00-18:00
Út	8:00-12:00	13:00-16:00
St	10:00-12:00	13:00-18:00
Čt	8:00-12:00	13:00-16:00
Pá	8:00-12:00	13:00-16:00
So	8:00-12:00	

Tel.: 954 279 395

Česká spořitelna Město Albrechtice

Míru 230/7, 793 95 Město Albrechtice

Po	9:00-12:30	13:30-17:00
Út	9:00-12:30	13:30-16:00
St	9:00-12:30	13:30-17:00
Čt	9:00-12:30	13:30-16:00
Pá	9:00-12:30	13:30-16:00

Tel.: 956 762 460

Kontakt pro nahlášení toulavých zvířat
Tel.: 777 134 410 (paní Mikulcová)

Zubní pohotovost Krnov
Zajišťována v So, Ne, svátky 8:00-12:00
Tel.: 554 690 213

Nemocnice Krnov
Tel.: 554 690 111

Soukromá ortopedická amb. MUDr. Jiří Sztefek

Nemocniční 184/2, 793 95 Město Albrechtice
Pá 6:30-14:30 – bez objednání
Tel.: 554 690 518, 608 603 187
jiri.sztefek@centrum.cz
www.sztefek-ortopedie.cz

Rehabilitační oddělení Město Albrechtice

Po-Pá 6:30 – 15:30 hod.
Tel. 554 690 531
Oddělení ošetřovatelské péče
Tel. 554 690 111

MUDr. Hana Jelínková

nám. ČSA 31/4, Město Albrechtice

Po	12:30-15:00	16:00-18:00
Út	7:30-12:00	
St	7:30-12:00	
Čt	10:00-12:00	13:00-16:00
Pá	7:30-12:00	

Tel. 554 652 206

MUDr. Martina Pirklová

Nám. ČSA 31/4, Město Albrechtice
Po 8:00 – 12:00
12:00-14:30 objednaní pacienti
Út 13:00-17:00
17:00 – 18:30 objednaní pacienti
St 9:30 – 12:00
12:00 – 14:30 objednaní pacienti
Čt 8:00 – 12:00
12:00 – 14:00 objednaní pacienti
Pá 8:00 – 12:00
Tel. 554 652 183

MUDr. Eva Němcová

B. Němcové 74/8, 793 95 Město Albrechtice
Po 7:30-11:00
Út 7:30-11:00
St 13:00-14:30
Čt 7:30-11:00 13:00-14:30 kojenecká poradna
Pá 7:30-11:00
Tel.: 554 652 660
eva.nemcova@gmail.com

Ortopedická ambulance

Osvobození 592/12, 793 95 Město Albrechtice
Po 12:00-15:00 (MUDr. Jančo)
Čt 7:00-11:00 (MUDr. Hric)
Tel.: 590 990 770
www.drjanco.cz

Fyzioterapie POHODA s.r.o.

Osvobození 592/12, 793 95 Město Albrechtice
Po-Pá 7:30-17:30
Tel.: 607 144 425
jarka.kristinikova@seznam.cz

Lékárna u Jana

Míru 12/3, 793 95 Město Albrechtice
Po-Pá 8:00-12:30 13:00-16:30
Tel.: 554 610 367

Sběrný dvůr

Hašlerova 808/32, 793 95 Město Albrechtice
Veronika Mrkvová, tel.: 608 093 303
Tomáš Vašenda, tel.: 608 194 853
sberny.dvur@mesto-albrechtice.cz
Letní provoz 1. dubna – 31. října
Út 8:00-11:00 12:00-18:00
Čt 13:00-18:00
So 8:00-11:00

Hřbitov Město Albrechtice

Odboje 749/24, 793 95 Město Albrechtice
Tel.: 777 788 476 (p. Greguš)

Rychlá záchranná služba 155
Integrovaný záchranný systém 112

Zájemci o placenou inzerci a reklamu – tel. 775 905 145,
e-mail: redakce@mesto-albrechtice.cz

Uzávěrka příštího čísla 15. 11. 2020

Periodický tisk územního samosprávného celku město Město Albrechtice.
Vydává město Město Albrechtice, nám. ČSA 27/10, 793 95 Město Albrechtice, IČ 00296228.
Registrační číslo u MK ČR 17763
Redakční rada: Mgr. Petra Hanusová – vedoucí redakční rady,
e-mail: p.hanusova@mesto-albrechtice.cz, tel. 775 905 145
Dagmar Horáková – člen redakční rady
Bc. Jana Tomíčková - člen redakční rady
Lukáš Pawlas – člen redakční rady
Ing. Jaroslava Veselá Ph.D. – člen redakční rady