Štramberk
Historické město roku 2019

ŠTRAMBERSKÉ novinky

PF 2025

INFORMAČNÍ MĚSÍČNÍK PRO OBČANY MĚSTA – ČÍSLO 12/2024

Město Štramberk přeje Všem občanům spokojené a láskou naplněné vánoční svátky a v novém roce hodně zdraví, štěstí a osobní spokojenosti.

Autor fotografie: J. Baran Photographer

Hodnocení roku 2024

Vážení občané,
v závěrečném vydání si dovolím zhodnotit uplynulý rok 2024 v našem městě. V lednu započala příprava rezervačního systému města, který měl být otestován na největší akci v roce, a to Štramberské pouti. Systém byl připraven a spuštěn v dubnu a umožňoval rezervaci prodejního místa v mapě, přednostní rezervaci měli štramberští podnikatelé, ostatní pak o týden později. Platba probíhala výhradně bezhotovostně platební kartou nebo rychlým převodem. Systém byl odladěn tak, aby sloužil i pro další ročníky pouti a také pro další akce, aktuálně probíhá rozšíření o rezervace sálu pro plesy a kulturní akce.

Z investičních akcí byly nejvýznamnější dokončení rekonstrukce MŠ Bařiny I (bývalá ZUŠ) a rekonstrukce střechy a říms ZŠ Štramberk.

Po letech příprav se podařilo snížit podlahu v části hasičské zbrojnice, a bude možné do ní umístit moderní vozidlo, což dosud vzhledem k nízké průjezdné výšce možné nebylo. Současně proběhlo vyjednávání o možném převodu odpovídajícího vozidla ze systému Hasičského záchranného sboru. Toto vozidlo bylo přislíbeno a již nyní očekáváme dokončení schvalovacího procesu, kdy krajský ředitel HZS schválil převod vozidla. Naše JSDH tak bude mít modernější profesionální vozidlo a bude moci zredukovat zastaralou techniku.

V závěru roku započala rekonstrukce interiéru budovy radnice, rekonstrukce kanalizace na Trúbě byla z důvodů dlouhého stavebního řízení přesunuta na příští rok.

Z oblasti projektových příprav se pracovalo na zástavbové studii na ulici Novojičínské, přípravě studie pro areál sportoviště Libotín nebo prováděcí dokumentaci pro nové zázemí technických služeb. S městem Kopřivnice byla připravena akce dopravních úprav na křižovatce u Palárny pro realizaci v příštím roce.

Pokračování na následující straně...

Na začátku léta byla vypracována statistika dopravy na 4 vytipovaných úsecích města – Zauličí , Nádražní, Dolní Bašta a Bařiny, byla navržena místa pro případnou instalaci měřicích radarů. Nyní probíhá jednání o možnostech a koordinaci provozu radaru s městem Kopřivnice. Následně plánujeme instalaci prvního radarového systému do nejkritičtějšího místa.

Během roku 2024 probíhaly diskuse k řešení problematiky vizuálního smogu, což obnáší analýzu stavu a vypracování metodiky pro občany a podnikatele, jak by měly exteriéry provozoven a případná reklama vypadat tak, aby co nejméně rušila malebnost historického památkově chráněného centra. Aktuálně máme 2 nabídky, kdy zpracování koncepce by mělo proběhnout v příštím roce. Stejně tak se jednalo v záležitosti koncepce cestovního ruchu, která by měla vznikat v příštím roce.

V září postihly město povodně, zásadněji byly postiženy Bařiny a Libotín, naštěstí žádné závažné škody na majetku (kromě zaplavených sklepů) ani zdraví nevznikly.

Od počátku volebního období probíhala analýza stavu pečovatelské služby ve městě. Vyhodnocením byla nedostatečná kapacita, proto se zvažovalo posílení buď formou zaměstnanců města nebo externím dodavatelem. V říjnu se zastupitelé města usnesli na spolufinancování nové pečovatelské služby Lepší péče z.s., která by měla působit prozatím pouze ve Štramberku od 1.1.2025 v rozsahu 3 pečovatelek.

Přeji Vám krásné prožití vánočních svátku a pevné zdraví v roce 2025!

David Plandor, starosta

Rekonstrukce střechy a říms základní školy je hotová

Na začátku listopadu byla ukončena rekonstrukce střechy a říms naší základní školy, která trvala několik měsíců. Toto dílo pro město zhotovila stavební firma Commodum s. r. o. za 25.5 milionů Kč. Město na rekonstrukci využilo prostředky z úvěru schváleného Zastupitelstvem města v březnu 2024 a také finanční prostředky z rozpočtu města.

Rekonstrukce střechy byla nezbytná. Celkový stav budovy byl dlouhodobě bez větších oprav. Stará krytina už nevyhovovala současným standardům. Stav střechy vykazoval vysoké známky opotřebení a do budovy školy zatékalo. Mnohá místa v prostorách chodeb a okolí školy byla nebezpečná.
Investice zahrnovala výměnu střešní krytiny a poškozených dřevěných prvků střešní konstrukce, odvodňovacího systému a hromosvodu. Také římsy už nemusíme vídat na budově zakryté a mohou zdobit plášť budovy. Vše zajišťuje dlouhodobou ochranu před nepříznivými povětrnostními podmínkami a vede ke snížení energetických nákladů.

Město dále pokračuje v opravách a modernizaci školní budovy. V plánu je rekonstrukce plynové kotelny, renovace oken a venkovní fasády.

Naše škola si zaslouží další vynaložené prostředky na zlepšení stavu. Snažíme se tak přispět a tvořit kvalitní a bezpečné prostředí nejen pro žáky a učitele.

Tomáš Dostál, místostarosta

Změna postupu při podání podnětu na pořízení změny územního plánu

Vážení občané,
dovolte mi, abych Vás informoval o změně postupu při podání podnětu na pořízení změny územního plánu, ke které dochází v souvislosti s „novým“ stavebním zákonem.

Podle zákona č. 283/2021 Sb., stavební zákon, ve znění pozdějších předpisů:

- § 109 odst. 2 se podnět na pořízení změny podává u příslušného schvalujícího orgánu a obsahuje:
  a) údaje umožňující identifikaci navrhovatele podnětu, včetně uvedení skutečnosti prokazující, že je oprávněn podat podnět na pořízení změny územně plánovací dokumentace,

  b) název územně plánovací dokumentace, kterou navrhuje změnit,

  c) předmět změny a důvody pro její pořízení,

  d) návrh úhrady nákladů uvedených v § 91 odst. 1 a v § 92.

- § 109 odst. 3 může podnět dále obsahovat návrh zadání změny a také:
  a) stanovisko příslušného orgánu ochrany přírody podle zákona o ochraně přírody a krajiny k navrhovanému obsahu změny územně plánovací dokumentace, ve kterém uvede, zda je možné vyloučit významný vliv na evropsky významnou lokalitu nebo ptačí oblast,

  b) stanovisko příslušného úřadu k navrhovanému obsahu změny územně plánovací dokumentace, ve kterém i s přihlédnutím ke stanovisku orgánu ochrany přírody podle písmene a) uvede, zda má být návrh změny posuzován z hlediska vlivů na životní prostředí, popřípadě stanoví podrobnější požadavky podle § 10i zákona o posuzování vlivů na životní prostředí.

- § 109 odst. 5 obsahuje-li podnět na pořízení změny náležitosti podle odstavce 3, předá jej schvalující orgán bezodkladně pořizovateli, v ostatních případech se podnět vyhodnotí postupem podle § 107 odst. 2 písm. f) (tj. ve zprávě o uplatňování).

Z uvedeného tedy vyplývá:
1) v případě, že je podán **podnět** na pořízení změny územního plánu, který kromě údajů uvedených v § 109 odst. 2 (identifikační údaje, návrh úhrady nákladů,...), **obsahuje** také *návrh zadání změny, stanovisko příslušného orgánu ochrany přírody (stanovisko orgánu NATURA)* a *stanovisko příslušného úřadu (stanovisko orgánu SEA)*, podnět **je poslán** pořizovateli k posouzení. Po vyhodnocení pořizovatelem **je** podnět **předán** schvalujícímu orgánu k rozhodnutí.

2) v případě, že **podnět neobsahuje** *návrh zadání změny, stanovisko orgánu NATURA* a *stanovisko orgánu SEA*, podnět je **ponechán** u schvalujícího orgánu a vyhodnotí se postupem podle § 107 odst. 2 písm. f) (**tj. ve zprávě o uplatňování**).
Zpráva o uplatňování je zpracována nejpozději do 4 let od vydání územně plánovací dokumentace a poté pravidelně jednou za 4 roky.

Formulář „Podnět na pořízení změny ÚP Štramberka“ lze naleznout na webových stránkách města.

David Plandor, starosta

Formulář
„Podnět na pořízení změny ÚP Štramberka“

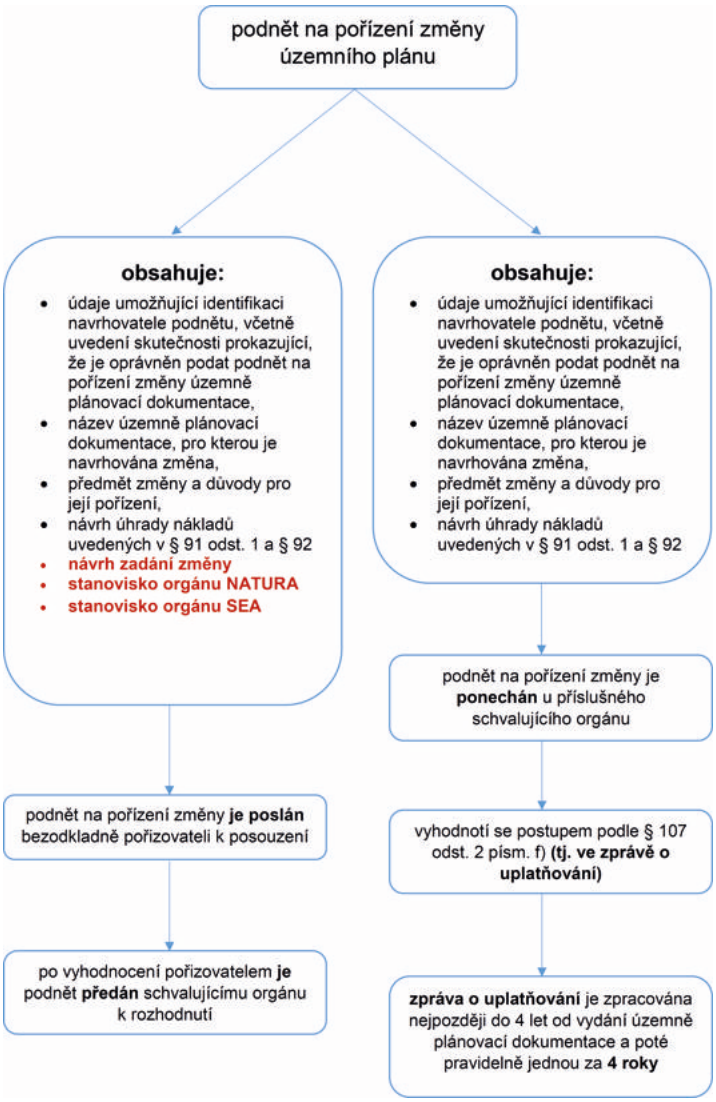

Úřední hodiny MÚ na konci roku 2024 a začátku roku 2025

Poslední úřední den pro veřejnost v roce 2024: středa 18. 12. 2024

První úřední den pro veřejnost v roce 2025: pondělí 6. 1. 2025

Štramberk a Ostrava propojí přímé vlakové spojení prvních bateriových elektrických jednotek v Česku

KODIS
Koordinátor ODIS s.r.o.

Vlaky RegioPanter osazené bateriemi umožňují zejména plynulé cestování bez nutnosti přestupu i na dosud neelektrifikovaných úsecích tratí. Na lince S8 mezi Ostravou, Studénkou, Příborem, Kopřivnicí, Štramberkem a Veřovicemi vlaky využívají svou schopnost přepínat mezi elektrickým pohonem z troleje a bateriemi.

„Díky možnosti výběru zdroje elektrického proudu už cestující nemusí přestupovat na jiný vlak, takže je pro ně cesta daleko komfortnější i rychlejší. Na trase z Ostravy směrem do Veřovic odpadá přestupování ve Studénce, přesuny mezi nástupišti, čekání venku za nepříznivého počasí i prodleva v cestování. Věřím, že takovouto změnu ocení všichni, kteří mezi Ostravou a Kopřivnickem či Veřovicemi cestují," říká Ing. Aleš Stejskal, jednatel společnosti Koordinátor ODIS, s tím, že nově je možné dojet například z Kopřivnice do Ostravy na necelých 50 minut, a to pohodlně jediným vlakem až do stanice Ostrava-Stodolní nebo Ostrava střed.

Elektrické vlaky osazené bateriemi jsou nasazeny v hodinovém taktu od brzkých ranních hodin, do večerních. K dispozici jsou tedy jak pro dojíždění do škol a zaměstnání, tak i pro volnočasové aktivity. Soupravy nabízejí 140 míst k sezení a nechybí ani prostor pro jízdní kola, kočárky nebo zavazadla.

Nově nasazené jednotky jsou vybaveny evropským zabezpečovacím systémem ETCS a dalšími moderními prvky, které zajišťují bezpečnost a spolehlivost dle nejmodernějších standardů. Cestující se tak mohou těšit na pohodlí, které zahrnuje bezbariérový přístup, Wi-Fi, elektrické zásuvky i USB porty. Ekologický přístup pak podpoří i systém rekuperace energie, který přeměňuje energii z brzdění na elektrický proud pro další využití.

Trasou Ostrava – Veřovice přitom krajské plány týkající se nasazení elektrických vlaků osazených bateriemi nekončí. V nepříliš vzdáleném budoucnu by měly tyto jednotky spojovat Ostravu také s Krnovem, Novým Jičínem nebo i s oblastí mezi Frýdkem-Místkem a Českým Těšínem. Po zdvojkolejnění vybraných tratí je totiž v plánu vytvoření tzv. „Ostravského okruhu", který propojí většinu regionu efektivními přímými spoji.

Bc. Lucie Drahošová, www.kodis.cz

Škola

Co se děje ve škole...

Ani jsme se nenadáli a máme tady prosinec a s ním čas adventní. Škola nás vítá vánoční výzdobou i náladou. Tu u nás vnímáme už od konce listopadu, kdy žáci vyráběli dárečky na jarmark a nacvičovali hudební program. Předvánoční jarmark se uskutečnil 28. 11. na náměstí a v kulturním domě. Bylo zde k vidění velké množství výrobků, dobroty, perníčky, cukroví. Kreativita a nápaditost byla patrná u všech prodávajících. Každoroční zvonkování druháčků a sbor zpěváků s vánočními písněmi předznamenaly očekávané rozsvícení vánočního stromu. 5. 12. se všichni žáci ve škole setkali s Mikulášem, anděly i čerty.

Z akcí v minulých týdnech připomeňme tradiční exkurzi do ZOO Ostrava pro osmé třídy. Hlavním cílem byla návštěva přednášky o primátech, ale i pozorování slonů indických a dalších zvířat.
Děti v prvních třídách zvládly písmena a čtení v Živé abecedě a čekal je důležitý den. Ve štramberské knihovně si převzaly Slabikář a my jim přejeme hodně úspěchů při čtení.
Proběhla školní kola olympiád v dějepise a českém jazyce pro osmáky a deváťáky, úspěšní řešitelé postupují do okresního kola. Žáci se připravují na konverzační soutěže z angličtiny.
Starší i mladší kluci obsadili shodně 5. místa v okresním kole ve florbale. Mezi třiceti přihlášenými školami v každé kategorii se jedná o velmi pěkné umístění.
Velkého úspěchu dosáhli dva žáci 2. stupně ve výtvarně-literární soutěži s ekologickou tematikou. Se svými pracemi na téma „Ekohrdina" postoupili do finálového kola soutěže EKOFAKT. Tato akce proběhla opět v ZOO Ostrava a finalisté zde prožili dopoledne plné různých her a aktivit.
V posledních prosincových dnech si děti ve škole užijí vánoční setkávání, besídky ve třídách, obdarovávání drobnými dárky a všichni se rozloučíme „zpíváním na schodech", které se stává naší tradicí.

Rok 2024 se pomalu chýlí ke konci a my se těšíme na nové zážitky, výzvy a společně prožitý čas. Přejeme vám i nám klidný advent, radostné Vánoce prožité mezi blízkými a úspěšný vstup do nového roku.

Pedagogové ZŠ

Rok 2025 je před námi a my bychom Vám všem chtěli popřát jen to dobré, mnoho zdraví a spokojenosti, úspěšné a klidné dny i okamžiky sounáležitosti a sdílené radosti.

Žáci a zaměstnanci ZŠ Štramberk

Listopadová judistická zápolení

Celkem 257 závodníků z 88 oddílů ČR se sjelo, o víkendu 9.–10. listopadu, do dalekých Teplic na Mistrovství České republiky dorostu. Poslední pěkné výsledky opravňovaly ke startu na zdejší soutěži i naši Leonu Balhárkovou. V její hmotnosti, do 48 kg, startovalo 14 závodnic a jako soupeřku jí počítač určil Vlkovou z Mar. Lázní. Silně vyrovnaný zápas mělo rozhodnout golden skóre. Opět bez výsledku a přišel ke slovu verdikt rozhodčích a ti se přiklonili na stranu soupeřky, která však Leu do oprav nevytáhla.

Už o týden později zabrousili tři štramberáci do Hranic na Velkou cenu dorostu a juniorů. Poprvé se zde představil Lukáš Melčák do 81 kg (U16). Ve dvou absolvovaných zápasech se však nedokázal prosadit. Libor Veldamon do 66 kg (U18) si vedl lépe. Dostal se až do finále proti Liškovi z Brna. Na toho ale recept nenašel. Byla z toho stříbrná medaile. Lea Balhárková se oklepala z teplického neúspěchu a s přehledem projela svou váhu až k finálové soupeřce Juroškové z Vyškova. A vyhrála.

Ve stejný den, 16. 11., jsme měli ještě dvě želízka na Ostravském poháru žactva. V kategorii mladšího žactva obsadila Alžběta Marková do 30 kg pěkné 3. místo stejně jako Ema Daňhel do 27 kg.

Aby toho nebylo málo, tak ještě 23. listopadu dovezli judisti „zpod Trúby“ další 3 medaile z pěkně obsazené (183 závodníků ČR, SR a Polska) Mezinárodní Velké ceny Karviné. Začal to zlepšeným výkonem Lukáš Melčák, ovšem bez výhry. Ty medaile přišly později. Michal Valušek do 60 kg (U14) ohromil účastníky, jak krásně vyřadil favorita této váhy – Pirožka z Popradu. Do pavouka postoupil ze skupiny z 2. místa. Tam ho porazil Prokop ze Židlochovic, ale už bylo jasné, že z toho bude bronz. Ve druhé skupině této váhy byl Radek Leiter suverénní. A stejně pokračoval i v dalším postupu až do finále, právě na Prokopa. A tomu nedal taky šanci. První zlato. To druhé přidala Leona Balhárková, když prošla vítězně svojí vahou. Obhájila zde prvenství z loňska, když tehdy bral druhé zlato Tonda Žárský, který zde tentokrát nestartoval.

Poslední listopadovou sobotu si dala dostaveníčko, na Malé ceně ve Frýdku-Místku, asi osmdesátka mladých judistů z 8 oddílů. Mezi nimi se představila šestka štramberáků a vcelku byli úspěšní. Nejprve Ronja Leiterová (24 kg, U8) smutnila, že má za soupeře dva kluky. Nakonec je oba srovnala a brala zlato. Další zlato přidala Lea Balhárková (48 kg, U16). Nejdříve byla nasazena mezi těžší kluky, přestože zde byly stejně těžká děvčata. Po protestech došlo k přelosování a byla zařazena do správné kategorie, ve které byla úspěšná. Stříbrné medaile získal Martin Školař (27 kg, U10), Radek Leiter (60 kg, U14) a Lukáš Melčák do 81 kg – do které byl záhadně zařazen 90kilový Reva z Nového Jičína. Jediný bronz získala Ema Daňhel do 34 kg (U12).

Josef Štábl, trenér

Metaná v roce 2024

Během celého roku se metanáři scházejí neuvěřitelně často. Tréninkové dny probíhají čtyřikrát v týdnu (pondělí, středa, čtvrtek, neděle) na venkovním hřišti v areálu Sokola, včetně zimního období. Celoročně udržujeme minimálně jednu hrací dráhu uklizenou od nečistot, vody nebo sněhu. Pohyb na čerstvém vzduchu ve velkých vedrech, silných mrazech nebo na prudkém větru nás zoceluje a těší zároveň. Hrát metanou nás baví.

S metanou jsme začali před dvanácti lety. Za tu dobu prošly oddílem desítky zájemců o tento sport. Někdo hraje dlouhodobě, někdo pár měsíců. Počet aktivních hráčů se vždy pohyboval kolem dvaceti. Základ tvoří „zralí muži", ale máme a měli jsme i spousty žen. Dva roky dokonce trénovalo i deset školáků. Přesto, že jsme v MS kraji jediný oddíl, tak o metané ze Štramberka už slyšely tisíce lidí a zejména u nás ve městě už dávno nejsme vnímáni jako exotický sport. Metaná je spíše místní fenomén a věříme, že bude i nadále.

Rok 2024 byl hodně turbulentní. Dvakrát jsme změnili vedoucího. Bohužel jsme se rozloučili s odchodem dvou skvělých hráčů. Poprvé v historii muži hráli nejvyšší soutěž v ČR, B tým 3. ligu a ženám se povedlo náborem rozšířit členskou základnu. Zúčastnili jsme se několika turnajů v zahraničí (Rakousko, Německo). Uspořádali jsme tradiční zimní oddílový turnaj dvojic a v srpnu již 11. ročník mezinárodního turnaje družstev. Pomáhali jsme na brigádách Sokola v údržbě a zvelebování areálu a zúčastnili jsme se i dalších sokolských akcí. Pořídili a doplnili jsme herní materiál, zejména kluzné desky. Oslavili jsme kulatiny i narozeniny některých hráčů. Asi nejdůležitější výsledek roku 2024 je sedmé místo družstva mužů na Mistrovství ČR. Výše jsme zatím v mužské kategorii nikdy nebyli. Podařilo se nám čtyřikrát zvítězit, dvakrát remizovat a to je v 1. lize, mezi reprezentanty ČR, opravdu skvělý výkon.

Díky patří všem hráčům, vedoucím, fanouškům i sympatizantům za letošní úspěšnou sezónu a doufáme v ještě lepší příští rok. Přejeme všem krásné a klidné prožití vánočních svátků, hodně zdraví a štěstí v příštím roce. Pro fanoušky připomínáme, že 29. prosince dopoledne budeme hrát u sokolky tradiční zimní oddílový turnaj dvojic (12. ročník). A zároveň nabízíme možnost mezi nás kdykoli zavítat, vyzkoušet metanou a zpestřit si život.

METANÁ JE FAJN!!!

P. B., oddíl Metané, TJ Sokol Štramberk

Tým mužů 1. liga MIČR

Kultura a společnost

Posezení u cimbálu, 15. listopadu 2024

Akce pořádané v Komunitním centru Stará škola

Podzimní dezert do skleničky, 20. listopadu

Výroba adventního věnce, 27. listopadu

Pečení vánočních perníčků, 4. prosince

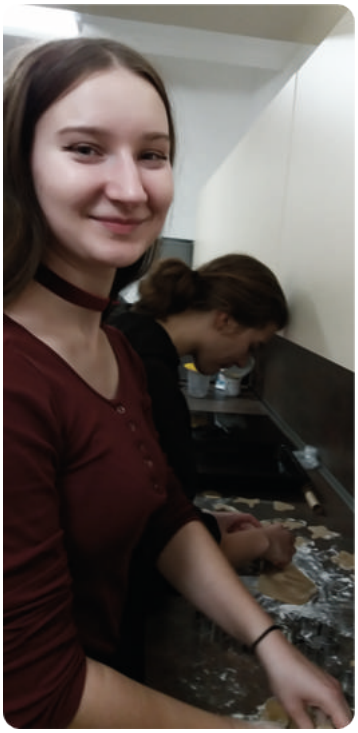

Činnost Armády spásy v Komunitním centru Stará Škola

Sociálně aktivizační služba pro rodiny s dětmi v Kopřivnici pomáhá rodinám k lepší orientaci v požadavcích společenského systému, k rozvoji rodičovských dovedností a podporuje je v jejich samostatném fungování. Každé úterý od 13 do 17 hodin probíhá kontaktní den v komunitním centru Stará škola ve Štramberku, kdy mohou přijít zájemci o službu na nezávaznou konzultaci. Jednou měsíčně je pak v komunitním centru připraven program pro děti.

Dne 19. listopadu 2024 proběhlo pod záštitou Armády spásy Kopřivnice „Podzimní tvoření pro děti". Tentokrát děti mohly tvořit obrázky z barevných listů, kaštanů, žaludů a jiných přírodních materiálů. Do tvoření se zapojily i maminky a vzniklo tak několik jedinečných výtvorů.

Další akce se konala 3. prosince, jednalo se o Mikulášské odpoledne pro všechny pekelníky, pekelnice a milé andílky, kdy si mohli vyrobit Mikuláše, čerty nebo anděly, zahrát si čertovské hry nebo dokonce i napsat dopis Ježíškovi na speciální kouzelný papír. Do tvoření a vyrábění se opět zapojily celé rodiny, k poslechu hrály koledy a vánoční písně a my strávili společně velice příjemné odpoledne. Děkujeme moc za účast a těšíme se na příště!

Informace o připravovaném programu naleznete na nástěnce v Komunitním centru Stará škola, na stránkách Štramberských novinek, popřípadě na webu Štramberku.

Armáda spásy v České republice, z. s.
Sociálně aktivizační služby pro rodiny s dětmi Kopřivnice, Příbor, Štramberk
Horní 1112, Kopřivnice

Tereza Heraltová, DiS., sociální pracovník
+420 773 770 475, tereza.heraltova@armadaspasy.cz

Jógohrátky v DDM

V úterý 12. 11. 2024 dopoledne jsme uvítali na DDM ve Štramberku starší děti z MŠ Štramberk. Přišli se podívat na provoz DDM a zacvičit si Jógahrátky s naší Hančou. Vše probíhalo v tělocvičně, děti i paní učitelky si vyzkoušely koordinaci těla, pozdrav slunci a různé pozice, a také si zahrály spoustu her, které se pojily s počasím.

Petra Pohořálková

Přání od Rarášků

Další rok nám utekl jako voda a my Vám všem, kteří jste se s námi pustili do aktivit pořádaných naší organizací Rarášek, chtěli poděkovat za Vaši přízeň. Moc si toho vážíme a jsme vděční za veškerou podporu a spolupráci. Přejeme Vám krásné prožití Vánoc a vánočních svátků, a také pohodový vstup do roku 2025.

Budeme se těšit v příštím roce, nabití novou energií a chutí do nových zážitků.

Tým Rarach a Rarášek

KALENDÁŘ AKCÍ PROSINEC 2024/LEDEN 2025

VÁNOČNÍ POEZIE S VOŇAVÝM SVAŘÁKEM	KOMUNITNÍ CENTRUM	18. 12. 2024, 18.00
ADVENTNÍ KONCERT	KOSTEL SV. J. NEPOMUCKÉHO	20. 12. 2024, 16.00
KINO – ČARODĚJ KAJTEK	KULTURNÍ DŮM	22. 12. 2024, 18.00
ŽIVÝ BETLÉM	NÁRODNÍ SAD	26. 12. 2024, 15.00
ČESKÁ MŠE VÁNOČNÍ	KOSTEL SV. J. NEPOMUCKÉHO	29. 12. 2024, 16.00
SAS – OPIČÍ DRÁHA PRO DĚTI	KOMUNITNÍ CENTRUM	7. 1. 2025, 13.00
ŠTRAMBERSKÉ PYRÉ	KULTURNÍ DŮM	11. 1. 2025, 14.00
DIVADELNÍ PŘEDSTAVENÍ LUSKAČEK	KULTURNÍ DŮM	12. 1. 2025, 16.00
TVORBA KLOBÁSNÍKŮ	KOMUNITNÍ CENTRUM	15. 1. 2025, 16.30
PYŽAMOVÝ PLES	KULTURNÍ DŮM	18. 1. 2025, 19.00
WORKSHOP LAPAČE SNŮ	KOMUNITNÍ CENTRUM	22. 1. 2025, 16.30
REHABILITAČNÍ PŘEDNÁŠKA – NOHY	KOMUNITNÍ CENTRUM	23. 1. 2025, 16.00
PŘEDNÁŠKA „LOM KOTOUČ“	MUZEUM ŠIPKA	23. 1. 2025, 16.30
BABY KARNEVAL	DŮM DĚTÍ A MLÁDEŽE	24. 1. 2025, 16.00
HASIČSKÝ PLES	KULTURNÍ DŮM	24. 1. 2025, 19.00

Plánované akce na únor:
Obecní ples, Masopust

Město Štramberk a žesťový kvintet

All Brass Band

pořádají

ADVENTNÍ KONCERT

V pátek 20. prosince 2024 od 16 hodin v kostele sv. Jana Nepomuckého

Vstupné dobrovolné

Štramberk

Farnost Štramberk ve spolupráci s městem Štramberk pořádá
VÁNOČNÍ BENEFIČNÍ KONCERT

ČESKÁ MŠE VÁNOČNÍ

Jakuba Jana Ryby "HEJ, MISTŘE..."

V neděli 29. 12. 2024 v 16.00 hodin
v kostele sv. Jana Nepomuckého ve Štramberku.

Vystoupí zpěváci a hudebníci ze Štramberka a okolí.
Varhany: Magdalena Křupalová
Sólový zpěv: Alena Obrusníková (soprán)
Věra Juračáková (alt)
Jiří Siuda (tenor)
Jakub Cigán (bas)
Diriguje: Tomáš Socha

Výtěžek z benefičního koncertu poputuje k rodině malého Mikuláška z Příbora, který trpí těžkou postvakcinační encefalopatií s regresem psychomotorického vývoje.

KOMU LETOS ŠTRAMBERSKÁ RYBOVKA POMŮŽE?

Mikuláškovi byla diagnostikována těžká postvakcinační encefalopatie s regresem psychomotorického vývoje.

Mikulášek je oproti ostatním dětem výrazně pozadu z důvodu regrese a hypotonie, avšak díky pravidelným neurorehabilitacím dělá velké pokroky.
Na neurorehabilitace dojíždí 3× týdně, kde cvičí vždy dvě hodiny.
Díky těmto rehabilitacím se Miky zvládne plazit, skákat po čtyřech a dokonce i stát. To dává naději na to, že jednou bude sám i chodit.

Letos v létě Miki absolvoval složitou operaci, která si žádá celkovou rekonvalescenci.
Penízky budou použity na ambulantní neurorehabilitaci v centru Pokrok v Ostravě, která zahrnuje i terapii v bazénu.
V případě, že se vybere více peněz, pak budou peníze použity na úhradu ortézek Pohlig, které nehradí zdravotní pojišťovna.

Za přijaté dary moc děkuje a této pomoci si váží
Rodina Hrdličkova a všichni účinkující.

V komunitním centru Stará škola ve Štramberku
Sociálně aktivizační služby pro rodiny s dětmi připravili

OPIČÍ DRÁHU PRO DĚTI

V ÚTERÝ 7. LEDNA, 13 AŽ 17 HODIN

VSTUP VOLNÝ

ŽE OPIČÍ DRÁHU MOHOU PROBĚHNOUT JEN OPIČKY? TO SI TAKÉ NEMYSLÍME! CHCEŠ OTESTOVAT SVOU ZDATNOST A OVĚŘIT SI, ZDA DOKÁŽEŠ PŘEKONAT PÁR PŘEKÁŽEK A SPLNIT NĚKOLIK RŮZNÝCH ÚKOLŮ? PŘIJĎ ZA NÁMI 7. LEDNA DO KOMUNITNÍHO CENTRA STARÁ ŠKOLA VE ŠTRAMBERKU, KDE BUDEME OD 13 DO 17 HODIN. TOTO ODPOLEDNE PROŽIJEME VE SPORTOVNÍM DUCHU, PROTOŽE JAK SE ŘÍKÁ: "JAK NA NOVÝ ROK, TAK PO CELÝ ROK!".

Štramberk

ARMÁDA SPÁSY

Sedmé Štramberské pyré bude 11. ledna 2025

Nechť v obecné povědomí vejde, že dne 11. 1. 2025 od 14 hodin se v našem kulturním domě uskuteční Štramberské pyré. Festival, se kterým jsme za 7 let jeho existence srostli natolik, že by se dalo říct, že je naším dalším dítětem. Jak známo, v tomto věku již dětí vyráží do školy, odlučují se zas o maličký kousek od svých rodičů a dorůstají zas o další centimetry do své vlastní podoby těla i duše. Pyré si prošlo vývojem od téměř bezbranného nemluvněte, kdy se poprvé na prahu roku převalovalo v očekávání jako v zavinovačce a rozhlíželo se, kdo si k němu najde cestu. Přes první batolecí krůčky, to už si umělci i diváci do Štramberka nacházeli cestu po několikáté, aby společně uvedli ten živelný baculatý organismus k životu. Přes nespočet historek, zážitků, koncertů a představení nyní dorůstá v nezbedného školáka, který mává rodičům a říká, už nejsem jen váš, čeká na mě svět. A my, hrdí rodičové s vděčností přihlížíme, jak nám to dítko za sedm let vyrostlo, jak si ho lidé přisvojili, tvoří jeho tvář, zapojují se do organizace i průběhu, těší se, jsou součástí. A do školní aktovky mu naložíme dary! Jaké?

Rádi bychom jako první vložili pořádnou dávku představivosti. Tu nejčistší nám z výšin snese nový štramberský dětský divadelní soubor *Létající mňamky*, který, ač svou existenci započal teprve tento podzim, jeho protagonistky už dokázaly vytvořit představení „Kouzelná zahrada".

Z hlubin imaginace na úrovni profesionálních šejdířů se vynoří brněnští divadelní mágové *Labil Bones* s představením „Za čárou". Pod heslem „ve zdravém těle, zdravý duch" se snaží dva klaunicvičenci předvést dokonalou sestavu, jejich touha je však příliš velká a směřuje ke grandióznímu fiasku.

Cestu do hlubin vlastní fantazie podpoří i *Divadlo jednoho Edy* s představením o medvídkovi Hajáčkovi. Proč nemůže paní Veverka usnout? Navečeřela se, zoubky umyla, čůrat byla...ale pořád ne a ne spát. Přijde medvídek Hajáček záhadě na kloub? Skoro detektivní pohádka o večerních rituálech. Hlavní protagonistka tohoto divadla, Mirka Bělohlávková tentokrát navíc přiveze i lahůdku pro dospělé a děti od 12let – loutkový schizofrenní horor „Červená Karkulka 3: Volání krve".

A tak jako každý rok zažehne divadelní program jednočlenný štramberský soubor *Kufr a Kohout* se svým improvizovaným příběhem pro všechny věkové kategorie.

Hudba je melodie srdce. Na naši pouť jsme tentokrát přibalili dvě zahraniční lahůdky. Ta první je až francouzské Bretaně: *Les gars d´en bas* je ovocem setkání českých a bretonských muzikantů nad jazzovou a swingovou hudbou, zejména z pera písničkářského polyglota Grégoira Bruna. Osobitá estetika soudobého francouzského chansonu, obohacená o vlivy východoevropské lidové hudby, rock'n'rollu nebo rapu, vás přenese do hřejivé atmosféry hudebních cest, poezie, ba i legrace.

A pro ty, jejichž srdce touží po poetice a něžném hlase, máme v batohu něco ze Slovenska: podmanivé ženské jazzové trio *Paper Moon Trio*, vítězky soutěže Jazz Start Up.

Co bychom rádi, aby si Pyré sebou neslo, je svébytnost, tedy odvaha být své. Jaké to je, být pravým kovbojem v 21.století? Tahle otázka protéká tvorbou brněnské kapely *Napoli* tak jako kolaloka hrdlem Limonádového Joea. Šestice ostřílených *bugbítových* muzikantů se proplétá nástrahami života s klobouky na hlavách, nadějí, že není pozdě na hrdinství, a touhou dělat pořádné country.

Z nedalekého Rožnova k nám přijede živelný ego disko punker *Ctib*, který svým uhrančivým výstupem vtáhne do tance i ty, kteří netušili, že jejich těla jsou tohoto druhu pohybu schopna.

A koho neroztančí *Ctib*, toho zvedne kvazirumunské uskupení *Băieții de mai jos*: pětice českých a francouzských muzikantů (kteří jinak vystupují jako Les gars d'en bas, ale nikomu to neříkejte!) si jednou omylem na večírek vzali tubu a baskřídlovku a zjistili, že vlastně všichni mají rádi balkánskou dechovku.

Milé Pyré, jak vidíš, nabalili jsme ti tučná sousta. Přejeme ti v tom novém roce hodně sil být samo sebou, spojovat lidi jako doposud, poskytovat útočiště i inspiraci. Všechny, kteří chodíváte, s velkou chutí zveme: přijďte zas! Vy, kteří chodíte občas nebo vůbec, přijďte, jste vítáni!

A na závěr malý dárek: na festival si zvykli jezdit lidé ze širokého okolí, ale nemohl by se uskutečnit bez podpory města Štramberka a bez pomoci a tolerance místních nadšenců. Proto budou mít tentokrát **všichni Štramberáci vstupné za polovic!**

Barka a Tom Hubáčkovi

Labil bones ***Divadlo jednoho Edy***

Ctib ***Paper Moon Trio***

Napoli ***Les gars d´en bas***

Băieții de mai jos

muzika i divadlo • folk i folklór • místní i přespolní
ŠTRAMBERSKÉ PYRÉ 7.
11. 1. 2025
Kulturní dům Štramberk
Začátek ve 14.00 • vstupné: 300 Kč • snížené 150 Kč • rodinné 600 Kč
a pro Štramberáky po předložení dokladu 50% sleva
Štramberáci za polovic!
Štramberk
Akci pořádá město Štramberk a místní nadšenci. Více na www.facebook.com/stramberskepyre

PETR ILJIČ ČAJKOVSKIJ
LUSKAČEK
HRAJÍ A TANČÍ ČLENOVÉ DIVADLA POD VĚŽÍ, ŠTRAMBERK
neděle 12. 1. 2025 v 16.00
KD Štramberk vstupné 150,- dospělí/70,- děti do 15 let
předprodej od 12. 12. 2024 v IC Štramberk

Srdečně vás zveme do Komunitního centra
Stará škola ve Štramberku na
VÝROBU KLOBÁSNÍKŮ
středa
15. ledna
2025
Vstupné 50 Kč/osoba
Osoby pobírající dávku
v hmotné nouzi VSTUP ZDARMA
16.30
hodin
Rezervace nutná v případě zájmu se přihlaste
Mgr. Marii Urbánkové
(e-mail: marie.urbankova@stramberk.cz,
telefon: 739 310 187)

Srdečně vás zveme na
Workshop Lapač snů
Komunitní centrum
Stará škola ve Štramberku
Středa 22. 1. 2025, 16.30 hodin
Vstupné dobrovolné
NUTNÉ PŘIHLÁŠENÍ zájemců na tel.: 739 012 355
nebo e-mail: monika.eichlerova@stramberk.cz

DĚTSKÁ A DOSPĚLÁ NOHA

V rámci našeho setkání se zaměříme na to, jak by měla vypadat správně fungující noha, nebo jak se s věkem mění.

Přednáší: Mgr. et. Mgr. Petra Milichová

Čtvrtek 23. ledna 2025
od 16.00 hodin

Komunitní centrum
Stará škola Štramberk

Vstupné: 80 Kč

Osoby pobírající dávku v hmotné nouzi
VSTUP ZDARMA

DDM Štramberk
pořádá

Baby karneval

pro děti do 5 let

V pátek 24. 1. 2025, DDM Štramberk,
od 16.00 do 18.00 hod.

CENA: 50 Kč/osoba (do 2 let zdarma)
maska vítána i u dospělých

Připraveny jsou soutěže, tanec, hry, pohádka, vystoupení kroužku Hejbásek...

Počet omezen, vstupenky je možno koupit na webových stránkách DDM KOPŘIVNICE nebo v DDM ŠTRAMBERK.

Těšíme se na Vás

Pyžamový ples

pořádá

Spolek Přátel pod Kotoučem

(kostým není nutností)

PROGRAM
Hraje DJ Speed
Pole dance
Ariel Hoop
Krásná tombola

OBČERSTVENÍ ZAJIŠTĚNO

18.1.2025
od 19:00
KD ŠTRAMBERK

Vstupné 250Kč

POUZE V PŘEDPRODEJI NA ČÍSLE 734 320 148
volat po 16h

KALENDÁŘE NA ROK 2025 V PRODEJI
MIC ŠTRAMBERK (NÁMĚSTÍ 31)

NÁSTĚNNÝ KALENDÁŘ – 160 KČ
STOLNÍ KALENDÁŘ – 55 KČ

Sbor dobrovolných hasičů ve Štramberku Vás zve
dne 24. 1. 2025 na

HASIČSKÝ PLES

do Kulturního domu na Náměstí ve Štramberku

Začátek v 19 hod. Vstupné 200 Kč

K tanci a poslechu hraje: **FLEGMENS**

Občerstvení. Večeře. Soutěž o ceny.

Předprodej vstupenek od 7. 1. 2025 v MIC Štramberk

Byli jste přihlášení a nedostali kalendář do schránky?

Vážení občané,
v minulém týdnu byly do schránek přihlášených zájemců distribuovány stolní kalendáře. Pokavaď jste kalendář do schránky nedostali, mohlo se stát, že Vaše schránka byla příliš malá, popřípadě nebylo uvedeno Vaše číslo popisné. **V tomto případě prosím kontaktujte městské informační centrum na telefonu +420 558 840 617 nebo podatelnu městského úřadu +420 558 840 600. Kalendář si také můžete vyzvednout osobně na obou zmíněných místech.**

Děkujeme

Lednová přednáška v Muzeum Šipka

Leden nového roku zahájí Muzeum Šipka přednáškou pro veřejnost, tentokrát zaměřenou na rodinu Gutmannů, která začala na konci 19. století těžit vápenec na kopci Kotouč v průmyslovém měřítku. Přednášku, která proběhne ve čtvrtek 23. ledna od 16.30 hodin, provede prof. Ph. Dr. Aleš Zářický, Ph. D. z Ostravské univerzity. Vstup na přednášku bude 50 Kč.

Štramberkem ZA BETLÉMY

Stavění betlémů patří u nás k nejstarším vánočním zvykům, daleko starším, než je zdobení vánočního stromku. Není rozdíl mezi betlémy historickými a současnými. Všechny vznikaly z lásky a pro radost tvůrců i diváků.

VYDEJTE SE TEDY NA PŘÍJEMNOU PROCHÁZKU ZA PŮVABNÝMI BETLÉMY

Od 1. 12. 2024 do 2. 2. 2025 budou betlémy, s laskavým svolením majitelů, vystaveny v oknech domů nebo výkladech obchodů.

1. Kaplička – Národní sad
2. Základní škola
3. Rodinný dům č. p. 483
4. Rodinný dům č. p. 181
5. Rodinný dům č. p. 331
6. Cukrárna u Hezounů
7. Pekárna Lomná
8. Drogérie
9. Řeznictví
10. Rodinný dům č. p. 458
11. Hotel Gong
12. Rodinný dům č. p. 141
13. Potraviny Hruška
14. Historický fotosalon
15. Krámek pod poštou
16. Modlitebna Českobratrské církve evangelické
17. Rodinný dům č. p. 130
18. Rodinný dům č. p. 120
19. Rodinný dům č. p. 245
20. Ateliér Hrubý
21. Kulturní dům – pekárna štramberských uší
22. Městský úřad
23. Hotel Štramberk
24. Ušatá kavárna
25. Rodinný dům č. p. 6
26. AQUA TERRA
27. Občerstvení pod schody
28. Hotel Šipka
29. Městské informační centrum
30. Kostel sv. Jana Nepomuckého
31. Rodinný dům č. p. 357
32. Hrstkova chata – Trůba
33. Rodinný dům č. p. 15
34. Kulturní dům
35. Vánoční chalupa – stálá výstava betlémů
36. Rodinný dům č. p. 20
37. Rodinný dům č. p. 518
38. Rodinný dům č. p. 217
39. Hotel Roubenka

Jedlička vyzdobila Kopřivnici

Jedlička, která překážela a rostla nevhodně mezi dráty v prostoru naproti technickým službám, byla skácena.

Můžete ji nyní vidět, jak zdobí kopřivnické náměstí.

Knižní novinky v knihovně

Zajímavé knihy o zajímavých mužích

Objektivní nález moje nejtěžší mise

„Když se narodíte do rodiny násilníka a alkoholičky, máte dvě možnosti, jak naložit se svým životem. Za prvé si ho můžete podělat. Anebo si ho poděláte míň, když se budete víc snažit. Je čas na pravdu o tom, jaký ve skutečnosti jsem. A věřím, že nepíšu jen vlastní příběh.“ Tomáš Šebek, chirurg a autor úspěšných reportážních knih z humanitárních misí, se vydává na dosud nejnáročnější cestu. Na cestu do dětství stráveného v nefunkční rodině. Na cestu osobních i profesních selhání, partnerských nevěr a lží. Ale také na cestu odhodlání vzepřít se osudu a touhy vzít život do svých rukou. Rvačky v ulicích starého pražského Karlína se tu střídají s epizodami z operačních sálů, napínavé výpravy lemují ještě napínavější okolnosti při budování vlastní firmy. Jenže všechna ta dobrodružství za kniplem letadla, v zatopených štolách nebo ve válečných zónách blednou ve srovnání s misí nejtěžší – být dobrým otcem čtyřem dětem a neopakovat chyby rodičů. Kniha, napsaná pro Šebka typicky dravým, energickým stylem a se smyslem pro humor a nadsázku, se na základě autorových zkušeností věnuje vážným sociálním problémům – domácímu násilí, dezinformacím nebo závislostem. V kontrastu s nimi vynikají hodnoty, jako jsou láska, statečnost, disciplína, vášeň či vděk, jejichž pravý význam je objevován při každodenních příležitostech i v širší perspektivě společenské odpovědnosti. Šebek píše bolestně otevřenou, a přitom osvobozující zpověď, jež je svého druhu lékařskou zprávou, „objektivním nálezem“, který vypovídá nejen o něm, ale i o nás všech. (Nakladatelská anotace).

Pro děti máme v knihovně tyto novinky

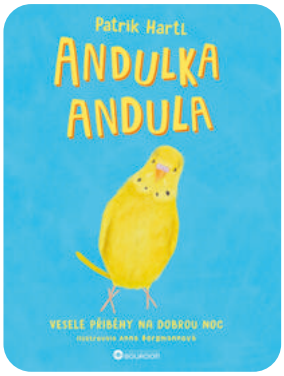

Patrik Hartl je nejen skvělý režisér, tanečník a spisovatel knih pro dospělé, ale nově také autor knih pro děti – jeho kniha **Andulka Andula** je vtipná a hravá. Formou sedmi krátkých příběhů líčí dobrodružství, které zažívá krásná žlutá andulka se svou lidskou rodinou. Kniha je určena dětem od pěti let, ale pobaví se u ní i dospělí.

Leila a modrá liška britské autorky **Kiran Millwood Hargraveové** patří mezi knihy, které máme v knihovně v češtině i v angličtině. Nabízíme tak čtenářům zajímavé srovnání a přečtení českého překladu pomáhá se čtením anglického originálu. Kromě toho je tato kniha vizuálně a výtvarně nádherně zpracovaná. Inspirováno skutečným příběhem polární lišky, která za pouhých 76 dní překonala vzdálenost přes 3200 kilometrů a došla z Norska do Kanady. Vhodné pro čtenáře od 9 let.

Další 2 díly Deníku malého poseroutky Wíbuch Plýny (17. díl), Škola na odstřel (18.díl).

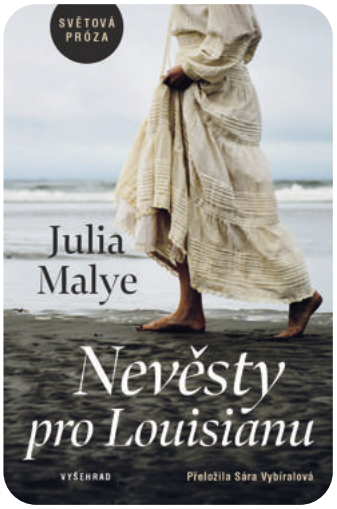

Poutavý román Nevěsty pro Louisianu

Do vznikajících kolonií v Americe je z Francie vyslána loď s „nevěstami“ pro tamní osadníky, jde o chovanky káznice a sirotčince. Román **Julie Malyeové** líčí měsíční plavbu po moři a následné osudy tří hrdinek: Genevieve, Petronille a Charlotte. Pro všechny tři je cesta do Ameriky možností uniknout z kasárenského režimu, jejich poslání v Novém světě je ale jasně dáno: vdát se a porodit děti. Zvládnou si vybojovat alespoň nějaký prostor pro vlastní představy o životě? (Nakladatelská anotace)

„Si ty ale gramlavy!“ slyšel alespoň jednou v životě na svou adresu mnohý z nás. A přesto někteří vůbec neví, co to znamená… Kniha **Kratke zobaky** aneb **Jak se mluví na Ostravsku** pomůže čtenáři ujasnit si, co znamenají takové výrazy jako oryngla, žgraň nebo chuj s tym. Je to vlastně takový obrazový ostravsko-český slovníček. Jak říká autorka **Alena Štenclová** *„je třeba hovořit kratce a razně, bo neni čas!“*

Dlouho očekávané detektivky

Kdo má rád napínavé detektivky a thrillery jistě se zaraduje, jelikož nové očekávané tituly jsou již v knihovně k dispozici. Máme pro Vás **Sedm metrů čtverečních** dánského spisovatele **Jussiho Adlera Olsena**, **Záhadnou oběť Roberta Bryndzy** nebo **Havrana Daniela Colea**.

Bc. Hana Žárská, DiS., Městská knihovna Štramberk

Upozorňujeme čtenáře, že ve čtvrtek 16. 1. 2025 bude knihovna uzavřena z důvodu školení knihovnice.

Děkujeme za pochopení.

Jubilanti měsíce ledna

Rek Leoš
Harabiš Josef
Bár Jan
Materová Marie
Vonšík Vlastimil
Hajlerová Jana
Chalupová Milada
Horák Zdeněk
Vacca Jaroslav
Kelnarová Elena
Šebek Jiří

Blahopřejeme

Vedení města a členové SPOZ přejí všem jubilantům do dalších let pevné zdraví, spokojenost a životní pohodu.

Za vedení města David Plandor, starosta

Vážení občané,
vedením města bylo rozhodnuto o uveřejňování jubilantů, kteří v roce 2025 dovrší 70 let, 75 let, 80 let, 85 let, 90 let, 95 let, 100 let a každých 5 let.

Další informace spojené s jubilanty zveřejníme v lednovém čísle.

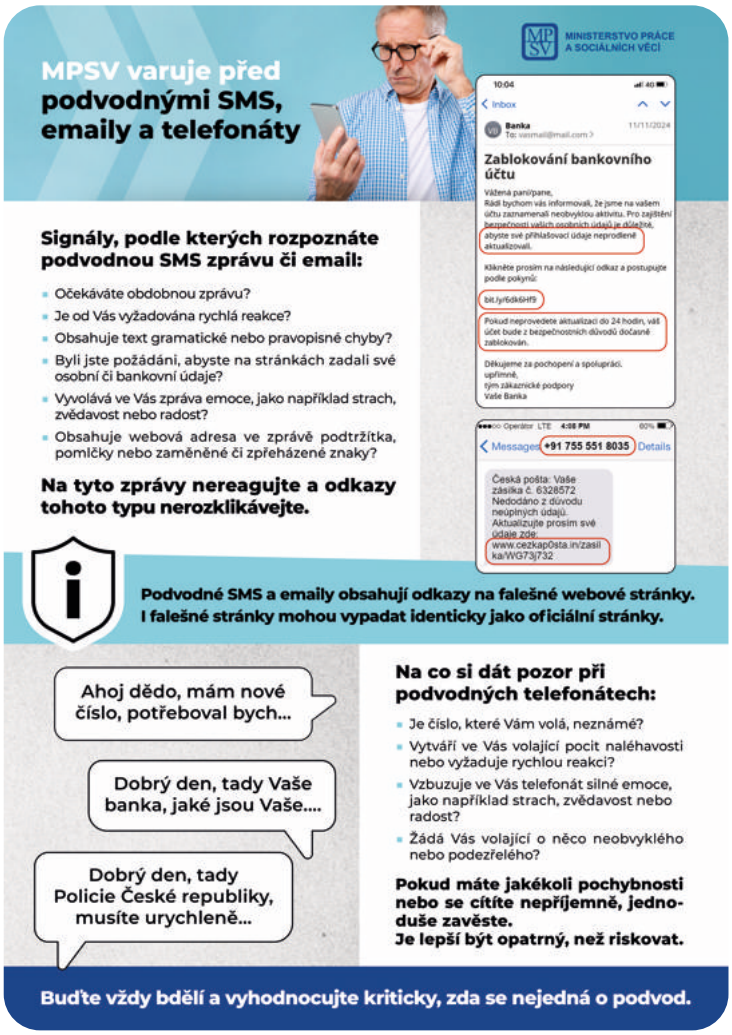

Štramberkem za betlémy – farní kostel

I v letošním roce se zájemci mohou přijít podívat na betlém do farního kostela sv. Jana Nepomuckého na náměstí.

Betlém bude přístupný od 25. 12. 2024 do 26. 1. 2025 každou sobotu a neděli.

Navíc bude možné se na betlém podívat také ve státní svátky 25. 12. 2024, 26. 12. 2024 a 1. 1. 2025. Otevřeno bude vždy v čase od 10 do 12 hodin a od 14 do 16 hodin.

Prostor pro názory

Charita Kopřivnice: Služby s tradicí a srdcem pro Štramberk

Vážení občané Štramberku, v posledních týdnech jsme svědky diskuzí, které probíhají ve vedení města ohledně pečovatelských služeb. Bohužel se tyto spory neobešly bez toho, aby se v nich nezmiňovala také Charita Kopřivnice, která ve vašem městě působí již řadu desítek let. Přestože nám není příjemné být předmětem nepravd a zkreslených informací, považujeme za důležité vyjasnit některé skutečnosti a nabídnout občanům pravdivý pohled na věc. Současně nás mrzí, pokud nyní dochází k tomu, že jsou naše služby a naše dobré jméno zpochybňovány. Věříme, že respekt a spolupráce by měly být základem každého jednání. V této souvislosti se na nás i vy stále častěji obracíte s dotazy, obavami i pocitem bezmoci. Ptáte se, co tyto diskuze znamenají a proč se Charita Kopřivnice jako křesťanská organizace ocitá v této změti pochybností a nejasností. Po mnoha letech poctivé práce a poskytování kvalitní péče občanům Štramberku, je pro nás důležité otevřeně vám odpovědět.

Fakta, na která bychom neměli zapomínat:

• **Spory ve vedení města:** Mrzí nás, že se v materiálech, které byly předloženy vedením města zastupitelům, objevily nepravdivé a zavádějící informace, které mohly vyvolat mylné představy o kvalitě našich služeb. Věříme však, že občané znají naši práci a vědí, že Charita Kopřivnice staví na tradici, odbornosti a lidském přístupu, že naše služby vycházejí z hodnot, jako jsou úcta k člověku, láska, soucit a spravedlnost. Tyto principy nejsou jen prázdnými slovy – jsou základem každé péče, kterou nabízíme.

• **Spolupráce s městem:** Charita Kopřivnice vždy usilovala o spolupráci s městem a jeho vedením. Ať v minulosti bývalým ředitelem, tak i v loni při mém nástupu do funkce ředitelky, kdy jsem si byla vědoma potřeby navýšení kapacit v pečovatelské službě, jsem slovně oslovila pana starostu s nabídkou rozšíření našich služeb a případného zavedení i jiné formy sociální podpory pro občany Štramberku. Bohužel jsme tehdy nenašli společnou řeč a bohužel jsem tehdy jako nová ve své pozici udělala chybu, když jsem tuto nabídku nepředložila také písemně, čímž by byla jasně doložitelná. Naše nabídka však stále trvá a jsme připraveni jednat.

• **Péče v souladu se zákonem a potřebami města:** Charita Kopřivnice ve Štramberku poskytuje své terénní služby již více než **30 let**, nikoli od roku 2020, jak bylo mylně uvedeno v článku v minulém čísle Štramberských novin. V roce 2020 jsme na žádost města Štramberk oficiálně převzali péči v Domově s pečovatelskou službou na adrese Bařiny 750. Tato spolupráce byla navázána právě proto, že Charita Kopřivnice splňovala všechny podmínky stanovené zákonem o sociálních službách (zákon č. 108/2006 Sb.). Důležitým faktorem pro výběr bylo také to, že jsme již ve Štramberku působili jako kvalitní terénní služba mnoho let a měli jsme dlouhodobě vybudované vztahy s místními obyvateli. Naše zkušenosti, profesionalita a znalost místních potřeb byly klíčové pro rozhodnutí města.

• **31 let zkušeností:** Charita Kopřivnice již více než tři desetiletí poskytuje odborné a profesionální služby v oblasti péče o seniory, nemocné a rodiny v náročných situacích. Naše služby zahrnují nejen Pečovatelskou službu, ale i zdravotní sestru přímo do domácnosti – Ošetřovatelskou službu, službu Pomoc v rodině, SeniorTaxi, Přímou sociální výpomoc a od dubna příštího roku spouštíme novou službu **Zdravé kroky – mobilní pedikérka**, která bude dostupná také pro občany Štramberku. Díky našemu zkušenému týmu jsme schopni zajišťovat personální zástup i v případě nemoci či jiných nenadálých událostí. Naše flexibilita a odbornost jsou klíčem k poskytování kvalitní péče bez přerušení. Umíme se také rychle přizpůsobit a reagovat i na krizové situace, jako jsou živelná neštěstí či mimořádné potřeby našich klientů.

Chápeme, že vedení města se rozhodlo hledat alternativy a rozšířit pečovatelskou službu jinou cestou. Rádi bychom však zdůraznili, že Charita Kopřivnice byla vždy spolehlivým partnerem města, když nás potřebovalo, i jeho obyvatel. Vždy jsme byli připraveni pomoci, když to bylo potřeba. Mrzí nás však, že v tomto procesu rozšiřování kapacit pečovatelské služby naši organizaci město neoslovilo, přestože bychom byli schopni použít jak odborné, tak praktické řešení na základě našich dlouholetých zkušeností.

Děkujeme vám, vážení občané Štramberku, za vaši důvěru a podporu. Vaše kladné zkušenosti a zpětná vazba jsou pro nás tou největší odměnou a zároveň motivací pokračovat v naší práci. Naším cílem je i nadále zajišťovat nejen profesionální péči, ale také lidskou blízkost, pochopení a duchovní oporu.

Charita je zde pro vás, ať už potřebujete zdravotní péči, sociální výpomoc nebo prostě jen vědomí, že na to nejste sami. Snažíme se být světlem v těžkých chvílích a pevnou oporou, na kterou se můžete spolehnout.

S úctou a přáním klidného adventního času,

Bc. Simona Přechová, DiS. - ředitelka Charity Kopřivnice

CENTRUM

LEPŠÍ PÉČE

TERÉNNÍ PEČOVATELSKÁ SLUŽBA ŠTRAMBERK

Jste doma sami nebo budete právě propuštěni z nemocnice? Máte zdravotní omezení nebo Vám je 65 let a více? Nemá se o Vás kdo postarat nebo máte obavy, že to sami nezvládnete? Mají Vaši blízcí náročné zaměstnání a nemůžou Vám u Vás doma každý den pomáhat?

Nabízíme a zajišťujeme

- Pomoc při zvládání běžných úkonů péče o vlastní osobu (podávání stravy, oblékání, přesun na vozík nebo lůžko).
- Zajištění stravy (dovoz obědů, příprava a podání jídla a pití).
- Dohled a asistenci při užití léků.
- Pomoc při osobní hygieně.
- Výpomoc při zajištění chodu domácnosti (běžné nákupy, úklid, žehlení a praní prádla a lůžkovin).
- Asistence se zajištěním domácí zdravotní péče.
- Doprovod k lékaři a na úřady.
- Bezplatné sociální poradenství.
- Edukaci rodinných příslušníků.

Kontaktujte nás

tel.: 605 575 625
email: info@centrumlepsipece.cz

Těšíme se na Vás - Kolektiv Lepší péče z.s.

Štramberk www.centrumlepsipece.cz info@centrumlepsipece.cz

Vážení občané,

náměstí našeho města není určeno k venčení domácích mazlíčků.
Na travnaté ploše často posedávají školní výlety, turisti a jiní zájemci.Jistě chápete, že plocha zůstane kontaminovaná i přesto, že po svých mazlíčcích uklidíte.

Děkujeme za pochopení a spolupráci.

Inzerce

Štůralová ičo: 21846022, Mniší 250 Kopřivnice

Jednodenní relax v termálních lázních 2025

31.1.2025 TERMA BANIA
do 16 let 1399Kč, 17-59 let 1649Kč, 60+let 1499Kč

1.3.2025 CHOCHOLOW
3-16 let 1249Kč, 17-59 let 1449Kč, 60+ let 1349Kč

V ceně: doprava autobusem
celodenní vstup do lázní

Nástup: Frenštát p.R. Mniší, Štramberk, Kopřivnice, Nový Jičín, Frýdek Místek

Rezervace a info: p. Štůralová
+420 792 338 227
www.cklehatko@seznam.cz

Více našich zájezdů na www.cklehatko.cz

ODPOČINKOVÝ VÍKEND **15.-16.2.2025**
VINAŘSTVÍ KRÝSA
A TERMÁLNÍ LÁZNĚ LAA-RAKOUSKO
3900KČ/OSOBA

MÁTE RÁDI VÍNO A RÁDI BY JSTE SI HO VYCHUTNALI V PŘÍJEMNÉM PROSTŘEDÍ S ŽIVOU CIMBÁLOVOU MUZIKOU?

V CENĚ: DOPRAVA AUTOBUSEM, 1X UBYTOVANÍ- 2LŮŽKOVÉ POKOJE(MOŽNOST PŘISTÝLKY), 1X VEČERNÍ MENU, DEGUSTACE VÍNA, K POSLECHU CIMBÁL, 4HODINOVÝ VSTUP DO TERMÁLNÍCH LÁZNÍ

NÁSTUPNÍ MÍSTA: ROŽNOV P.R.,FRENŠTÁT P R., MNIŠÍ, ŠTRAMBERK, KOPŘIVNICE, NOVÝ JIČÍN, VAL.MEZIŘÍČÍ

- NÁSTUPNÍ MÍSTA SE MOHOU LIŠIT PODLE ZÁJMŮ ÚČASTNÍKŮ

INFO:P.ŠTŮRALOVÁ +420792338227, CKLEHATKO@SEZNAM.CZ

VÍCE AKCÍ NA WWW.CKLEHATKO.CZ
ŠTŮRALOVÁ IČO: 21846022, MNIŠÍ 250, KOPŘIVNICE 74221

3denní odpočinek v termálních lázních

9.3.-11.3.2025
Velký Meder, Dunajská Streda
Velký Meder

6.4.- 8.4.2025
Dunajská Streda, Velký Meder
Mosonmagyaróvár

dítě do 15 let 4 590Kč, 16-64let 4 890Kč, 65+let 4 790Kč

V ceně: doprava autobusem, 2x nocleh - Hotel Elenka*** (2lůžkové pokoje), 2x polopenze, 3x 1denní vstup do termálních lázní,

Nástupní místa: Frenštát p.R, Mniší, Kopřivnice, Štramberk, Nový Jičín, Val.Meziříčí

Info: p.Štůralová +420 792 338 227, cklehatko@seznam.cz
p. Blahutová +420 777 259 160

Více našich zájezdů na www.cklehatko.cz

Štůralová IČO:21846022, Mniší 250, Kopřivnice 74221

Štůralová IČO: 21846022, Mniší 250, Kopřivnice 74221

Vaše cesta za odpočinkem...

Vícedenní zájezdy do termálních lázní

Jednodenní zájezdy do termálních lázní

Cyklovíkend na jižní Moravě

Večer ve sklípku s cimbálem

cklehatko@seznam.cz +420 792 338 227
www.cklehatko.cz www.dopravamnisi.cz

Koupím dům jako investici případně zahradu, kde lze stavět ve Štramberku a okolí.
Prosím nabídněte.
Peníze mám.
Tel.: 737 190 613

Vyčistím sedačky,
čalouněný nábytek,
koberce,
interiéry automobilů mokrou cestou.

Jiří Marek, tel. 739 640 626

Sběratel s více něž 30 letou praxí, koupí a bezplatně ohodnotí starožitnosti všeho druhu.

Např: obrazy, mince, zlato, hodiny, porcelán a další starožitnosti.

Platím vždy hotově na místě.
Nejlepší ceny od sběratele!
Tel.: 732 961 266

VYDÁVÁ MĚSTSKÝ ÚŘAD ŠTRAMBERK, Náměstí 9, 742 66 Štramberk. Vychází měsíčně v nákladu 1650 ks, číslo 12/2024. MK ČR E 10298. Periodický tisk územního samospravného celku.
Uzávěrka 16. každého měsíce. Pro Štramberáky zdarma, jinak 5 Kč. Městský úřad si vyhrazuje právo výběru příspěvků a stylistické úpravy.
Redakční rada: MgA. Alena Goršanová, Aleš Durčák. Jan Pavelka. Grafika a sazba textu: Jan Pavelka, Tisk: ARUNDO Trading s.r.o.
Příspěvky, korespondence, inzerce na email redakce@stramberk.cz, mob. 736 503 917