Pustopolomský zpravodaj

Uvnitř tohoto vydání:

Slovo starosty	1
Zastupitelstvo	1
Historie	2
Drakiáda	3
Vzpomínky	4
Zahrádkář	5
Komunitní centrum	6
Skauti	8
Farnost	9
SRPŠ	10
Fajni synci	11
Lyžařský klub	12
Hasiči	13
Sport	14
SC Pustá Polom	15

Máte-li zájem o zveřejnění příspěvku ve zpravodaji, zašlete je prosím na níže uvedenou e-mailovou adresu. Má-li kdokoli z občanů Pusté Polomi zájem na spolupráci při tvorbě ZPRAVODAJE, je vítán. Máte-li připomínky, náměty, rady a doporučení, velmi rádi si je vyslechneme.

Redakční rada zpravodaje:
Mgr. Irena Čechová
Ing. Jakub Čech
RNDr. Jiří Čech
urad@pustapolom.cz
Cechovairena64@gmail.com

Pokud se zpravodaj nedostane k Vám domů, můžete si jej vyzvednout na OÚ v Pusté Polomi. Uzávěrka dalšího čísla bude 9. 12. 2024

Slovo starosty

Vážení spoluobčané,
úvodem bych Vám chtěl popřát jménem celého zastupitelstva obce klidný vstup do, doufejme, pěkného podzimu. Věřím, že jsme si všichni během uplynulých letních měsíců odpočinuli a nabrali nové síly do zaměstnání a děti do nového školního roku.

Na zasedání zastupitelstva obce, které se konalo 26.6.2024, byla projednána a hodnocena problematika, se kterou bych Vás rád v tomto článku seznámil.

Největší investiční akcí tohoto roku byla výstavba inženýrských sítí pro následnou výstavbu rodinných domků na ulici Podvihovská. Práce započaly 1.8.2023 a dokončeny byly 31.05.2024. Byly dokončeny všechny sítě tj. kanalizace splašková, dešťová, elektřina a plyn. Do konce roku 2023 byly dokončeny chodníky a komunikace bez položení živičného povrchu. Ten byl položen až v jarních měsících roku 2024 a tím byla celá stavební akce dokončena. Stavební práce probíhaly dle časového harmonogramu.
Radostnou zprávou pro občany byla informace, že krajský úřad vyčlenil finance na celkovou opravu ulice Podvihovská až do obce Opava-Podvihov. V souvislosti s touto opravou byly zkoordinovány stavební práce na ulici Podvihovská.
Určitě jste zaregistrovali položení obrub na ulici Opavská. Museli jsme je vyměnit, protože opravdu konečně proběhla oprava komunikace celého průtahu obce Pustá Polom na ulici Hradecká, Slezská a Opavská.

V měsíci červnu byl položen firmou CETIN na ulici Opavské optický kabel a v současné době probíhá pokládka nového svršku chodníku. Jsem opravdu rád, že jednání na krajském úřadě a správě silnic v Opavě byla po šesti letech korunovaná úspěchem. V současné době probíhá druhá etapa, tj. oprava komunikace Pustá Polom – Budišovice.
Během letních prázdnin jsme provedli opravu střešních oken v budově MŠ a současně probíhá generální oprava bytových jader v objektu čp. 280 bytovka u kostela. Tyto velmi nutné opravy si vyžádaly investici cca 3 miliónů korun. Vybrané firmy provedly výměnu a opravu rychle a ve vzorné kvalitě.
Vám, vážení spoluobčané, chci závěrem poděkovat za Vaši spolupráci, obětavost, trpělivost a Váš přístup k vytváření dobrých vztahů v naší obci.
Ať se nám i v dalších letech žije co možná nejlépe v naší hezké obci Pustá Polom.

Hezké babí léto Vám přeje
Vladimír Grussmann
starosta obce

Zasedání zastupitelstva

USNESENÍ z 10. zasedání Zastupitelstva obce Pustá Polom ze dne 26.6.2024.
Zastupitelstvo obce Pustá Polom schvaluje:

- Rozpočtovou změnu č. 5 rozpočtu obce na rok 2024
- Celoroční hospodaření obce a závěrečný účet obce za rok 2023 včetně zprávy krajského úřadu o výsledku přezkoumání hospodaření obce za rok 2023 a to bez výhrad.
- Účetní závěrku za rok 2023 na základě předložených dokladů – „Zpráva o přezkumu hospodaření Krajským úřadem“
- Udělení výjimky z počtu dětí ve všech odděleních mateřské školy Pustá Polom dle § 23, odst. 3, zák. č. 561/2004 Sb., v platném znění. V odděleních mateřské školy pro rok 2024 - 2025 může být zapsáno 28 dětí

KALENDÁRIUM

13.9. Hudební večer 3
15.9. Orientační běh
22.9. Drakiáda

5.10. Dýňobraní

8.11. Lampionový průvod
10.11. Sv. Martin
23.11. Polom cup
29.11. Vánoční zpívání

5.12. Mikuláš
14.12. Vánoční jarmark

Z historie

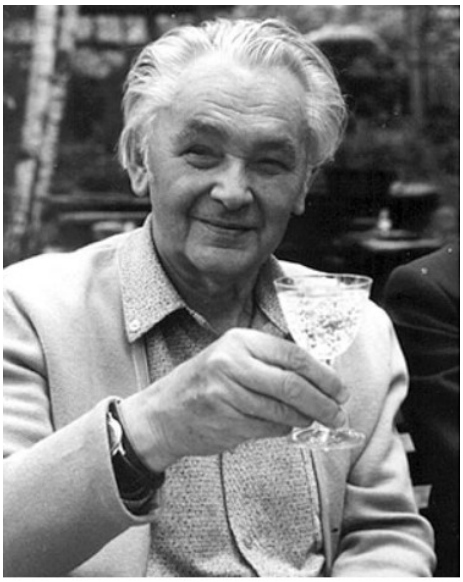

Oslavovali svého rodáka

Mám zato, že ještě i v naší obci, především u starší generace jsou pamětníci, kteří dovedou zarecitovat některý z veršů z útlé básnické sbírky, nazvané **PLETKY**.
Autorem sbírky, sepsané ve slezském nářečí, je sucholazecký rodák Fran SMĚJA. Letos v květnu uplynulo 120 let od jeho narození. Sousední obec Suché Lazce si toto výročí nejen připomenula, ale i náležitě oslavila.
Sbírka básní PLETKY je autorovou literární prvotinou. I dnes ještě u čtenářů nepochybně vzbuzuje úsměv na tváři. Troufám si napsat, že Fran Směja mistrně vystihl povahové rysy lidí tohoto kraje. Verše jsou psány slezským nářečím, dobře srozumitelné a hlavně humorné. Vlastním 6. vydání z roku 1948, doprovázené zdařilými barevnými ilustracemi akad. malíře Zdeňka Máčela.

Dovolím si zalistovat a připomenout alespoň názvy některých básní.
V úvodní básni této sbírky je vzdán hold slezské řeči: „ Tvrda je slezska řeč - kaj teho třeba - inač je měkutka jak střidka chleba…“.
V básni **MILENCI** se píše: „Kery synek chce měť peklo, tuž se zamiluje. Panbuh jeho lasce žehna a čert popichuje. A tak ledva k lasce čuchně, něni konca kleňu, bo děvucha furt mu mluvi enem o ženěňu.“

Trefné jsou verše v básni **NAŠA MARYKA:**
„Ta naša Maryka furt enem nařika, že ju pcha v dolinku každ'učku chvilinku. Ale jak muzika na zolu zaryka, tó naši Matyce fyraju leknice…“.
Snad jedna z nejznámějších je báseň **NĚŠTĚŠTI:** „Kdo chce chovať v placu kury, něsmi něchať v plotě ďury, bo to potem kura šeda místo doma u sušeda…“.
Za aktuální bych považoval báseň **VOLBY:** „Dokaď něsu žadne volby, to smy jednej zorty, choť ma jeden laty v gať at, druhy na nich borty. Ale jak se volby bližu, všeckemu je amen. Každy leta jak šastnuty, oči jedeň plameň…“.
A rádio v domácnosti, to byla novinka!
RADIO: „Ty radia – to su graty a co peniz stoju! Jak byl prvej v izbě svaty, dněs radia broju…“.
MAŠARI: „Jedna tětka - eště žiju- oni tež baj chlopa biju, tuž jich nělza pomenovať, bo by mohli zažalovať …“.
OBEC: „ Každa obec dojna krava, burmistrovi dycky dava, bo ten za střich dycky lapně! Jak neběží, aspoň kapně…“.
NAD HROBEM: „ Vidiš, vidiš, muj chlopečku, kdybys něbyl lopal, něbyl by ti stryk kopidul hrob tak skoro kopal…“.
Tolik stručně k obsahu, ve své době populární básnické sbírky PLETKY.

Co se týče prózy, vyjmenuji alespoň tři tituly:
ODCHÁZELI, románové zpracování příběhu z 1. světové války.
Kniha **ÚSMĚVY,** črty ze slezských dějin.
A kniha **POD KLENBOU DNÍ**, z kroniky jedné dědiny.

J. Sedláček

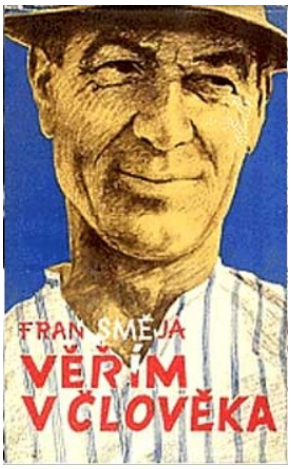

Fran Směja,
vlatním jménem František Směja.
Narodil se 30. 5. 1904 v Suchých Lazcích
Zemřel 11. 2. 1986 v Opavě
Básník a prozaik.

Škola

Nabízíme

Nabízíme přistavení kontejneru, odvoz suti, možnost nakládky i vykládky, dovoz uhlí, štěrky, písky a jiné materiály.
Vozidlem **Avia A80 – kontejner** (8.2t),
nebo **MAN LE 180C - kontejner** (12t).
Případné **práce** čelním **nakladačem zn.Kubota**.
Možnost **zapůjčení** VIBRAČNÍ DESKY JCB (110 Kg).

Wysoglad Pavel, Velká Polom, tel. **605 454 943**
Široký Ivan, Pustá Polom, tel. **732 147 298**

Vzpomínky občanů

Vzpomínky pana Jana Mikuláka

Dny osvobození byly velmi zvláštní a zajímavé dny. U nás doma byli usídleni němečtí vojáci. Pohybovali se po zahradě a ubytováni byli ve stodole, jak je dnešní humno. Tam měli polní kuchyň a vařili pro svoje jednotky. Zajímavost byla v tom, že ve stodole, kde byli Němci, nebyli jen oni, ale na pjatře byli schováni mladí kluci. A sice mladí kluci, kterým hrozilo, že budou muset nastoupit na práci v Německu. Nebylo lehké to utajit, krmit je, dostat k nim jídlo. Nemohli vycházet.

Jedním z nich byl Miloš Seidler. Vím, že později byl voják z povolání, kapitán a přišel do Polomi z Plesné. Toho si já pamatuju, že zrovna on tehdy byl mezi těma, které jsme měli doma ukryté.

Jednoho dne se maminka chystala péct chleba ve velké míse, které jsme říkali ďiža a míchalo se v ní těsto tzv. kopistem tak, aby bylo dobře promíchané a vykynulo. To bylo někdy kolem poledne. Chystalo se na pečení chleba. Já jsem nemohl moc nikam chodit, jen v okolí domu, k Vaňkům, ke Gurům apod. Ten den jsem šel na chvíli ke Gurům. Z ničeho nic se po nějaké chvíli ozval řev letadel. To prostě dunělo. To byl rachot a byl to celý svaz letadel, které viděly ty Němce, co byli u nás usídleni. Stíhačky nalétly dolů, začala střelba a začaly padat i bomby. Začalo to od západu, první padaly u Bymů, Vaňků, tam byla na zahradě dřevěná kuželková dráha, kdysi tam byla hospoda. První zásah bombou dostala zahrada Vaňků, pak dům Gurových a další náš dům. U Gurů jsem byl já a starší kluci, kteří tam hráli karty a my bažanti jsme se dívali a bavili se, starší kluci vedli různé řeči a mě to jako malého zajímalo. Jak letadla přiletěly, tak se v tom baráku všichni začali nějak divně tvářit. Měl jsem pocit, jako by se zvedla podlaha. Seděl jsem na rámu postele a najednou to bouchlo. Ten barák se jakoby nadzvedl, spadl strop a střecha se svezla šikmo po jedné straně domu. Ti starší kluci, ti poutíkali směrem k nám k baráku. Mě zasypaly cihly na té posteli, takže jsem se nemohl z toho dostat. Kluci u nás doma řekli, že mě táhli ven za všechno možné, ale nedostali mě ven. Takže potom chlapi, co u nás byli, přišli a vytáhli mě.

U Vaňků ta kuželková dráha, to prostě bylo pryč, okna vysklené. Barák od Gurů pryč, ten zmizel, to byla sutina. A nám to smetlo verandu a přední část domu. Byla tam prostě díra. Všichni pak říkali, že ten barák měl obrovské štěstí, protože měl betonový věnec a byl vrchem celý svázaný. Utrhlo to část střechy a verandu.

U nás doma byli moji rodiče a než spadla bomba, stačili sejít do sklepa. Sestru Annu a bratra Josefa to chytilo na schodišti do sklepa. Štěstí bylo, že schody do sklepa jsou kryté vazbou schodiště, která vede na půdu, to je vlastně ochránilo a nic se jim nestalo. Střepiny, sklo a jiné úlomky schytali. Údajně moje první slova, když jsem se dostal domů, byly "A maminka žiju?". Často se to pak u nás vyslovovalo. Mezi tím spadly jiné bomby tam dole pod náma. Jak je dnes Ulman, u Tománků, u Havrlantů, oba dva ty baráky hořely. U nás bylo plno dýmu a prachu, ale nehořelo. Chlapi běželi dolů a snažili se kýblama a vším možným hasit, ale ty baráky vyhořely.

Němci okamžitě vyklidili pole směrem na západ. Nevím, jestli ten den nebo druhý den přišli Rusové. Přišli směrem od Podvihova a od hajska.

Němci, když u nás vařili, dávali nám i jídlo. Polévka - eintopf, byla velmi chutná. Dodnes si pamatuju, jak chutnala. Byla to polévka podobná ruskému borščí. Byla tam paprika, žlutá krmná řepa, červená řepa, brambory, maso, prostě všecko ze zeleniny a bylo to velice chutné. S Němci nebyly konflikty. Ti tušili, že bude brzo jejich konec. Říkali: "My jsme ti poslední, kteří tady jsou."

Směrem na Staré Kuty u Cihlaře, jak je ta skála, měli Němci velké dělo. Říkali jsme tomu pes. A ten pes štěkal a brzdil frontu. Po ulicích stály obrněné vozy, flaky a jinou techniku jsme jako kluci ale neviděli. Měli jsme zákaz chodit dál od domova. Bylo to asi opravdu nebezpečné a rodiče hlídali, kde se pohybujeme.

V domě, kde bydlí paní Marie Tížková (Sýkorová), ul. Slezská naproti školy, tam bydlel řídící školy, byl to Němec a viděl z oken na školu. Mluvil česky. Do školy jsem nastoupil 1. září 1944. Z prvního pololetí vysvědčení mám dal, ale z druhého ne. Chybí mi ta druhá půlka první třídy, takže nemám úplné vzdělání (s úsměvem).

S taškou na zádech jsem v dubnu kráčel do školy a z okna domu na mě řídící učitel křičel: "Jak to, že jdeš do školy? Okamžitě domů! Je hlášený nálet, běž domů!" No a začala mela. Běžel jsem domů a schoval se, to mně zachránilo. První vojáci, kteří osvobodili Polom, ti obec proběhli, ti byli špinaví, zablácení, zaprášení, fousatí. Ti jako by to vymetli a za nimi přišla elita. V uniformách, to byl skutečně rozdíl.

Děvušek nět, časov nět, vodky nět a tak byli naštvaní a měli průpovídky, jako že nic není. Oni přišli osvobodit a nic není. Tak jim rodiče ukázali, jak se v míse chystá chleba. To je nezajímalo.

Ještě musím říct, jak se Polom vystěhovala do jeskyně u Patra. Před blížící se frontou někoho napadlo, že by bylo lepší se z dědiny vystěhovat. A jediné vhodné místo je u Patra. Jak se jde ke Šromovi, k Mlýnu, tam je malá jeskyně. Tak tam jsme se stěhovali. Stěhoval se dobytek, jídlo, ale hlavně děti a ženy. Bylo tam asi tak 30 cm vody u vchodu, na zemi bylo chojí a postele. Chlapi pendlovali z dědiny do dola a nosili zprávy a jídlo. Nevím, jak dlouho jsme tam byli, jestli týden nebo jinak dlouho, ale pak někdo přišel a řekl: „Vážení, proč máme být tady, když nevíme, co nás čeká a doma je doma." A vrátili jsme se. To byl takový zvláštní zážitek. Bydleli jsme v jeskyni. Ještě jedna vzpomínka na německého policajta mi utkvěla v paměti. A sice jak si dával pozor na nošení kosy. Kosy se nosily tak, že jejich ostří byly chráněny kovovým, ale nejčastěji dřevěným krytem, který se dostal koupit. A myslím, že se kosa musela nosit špičkou dopředu. Druhý případ byl, že koňské vozy musely být osvětleny vzadu lampou, která byla na petrolej. Kdo to tak neměl, policajt ho chytil a šel do šatlavy.

Pan Jan Mikulák se narodil 26. 6. 1938. Žil v domě č. 24 na ulici Zahradní. Zemřel letos 18.6.2024. Tento rozhovor proběhl u manželů Idy a Jana Mikulákových 14.6.2019. Je i v audio verzi.

Jiří Richter

Zahrádkáři

Zahrádkaření má hluboké kořeny.
Provází nás od počátků pěstování rostlin. Již tehdy nás těšily zdravé kvetoucí rostliny, naznačovaly bohatou úrodu a větší šanci na přežití. Dnes nám již o přežití nejde, ale radost ze zahrady zůstává.
Staré odrůdy jabloní: Když měla babka čtyři jablka, jaká to byla?
Košaté staré jabloně dávají zahradám, sadům i krajině nostalgický ráz. Jsou zcela jiné než moderní stromy a jejich plody dokážou překvapit tvarem, barvou, a hlavně chutí. I když tyto odrůdy jablek
nejsou dnes už tolik pěstované, je to dědictví po našich předcích a byla by škoda na ně zapomenout.
Jde o jablka, patřící mezi takzvané staré odrůdy, které se už dnes masově nepěstují.
Důvody mohou být různé, ale chuť těchto jablek je nepřekonatelná a strčí mnohé, dnes frekventované moderní odrůdy, hravě do kapsy.
Mnohé staré odrůdy nevyhověly požadavkům moderní doby, a tak se z nich zvolna stává vzácné zboží a součást vzpomínek.

Jablka z dědečkovy zahrádky:
- Matčino
- Kožená reneta zimní
- Parména zlatá zimní
- Panenské české
- James Grieve
- Ontario
- Průsvitné letní
- Zvonkové

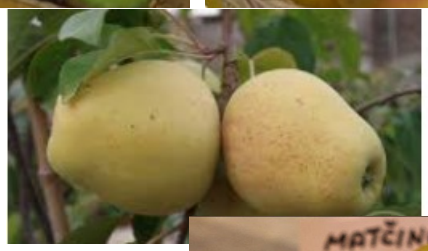

Pojďme si je postupně představit :

Matčino
Tato odrůda původem z USA se vyznačuje většími, tupě kuželovitými plody sladké chuti a příjemné, medové vůně. Jejich základní barva je žlutá, díky slunci dostává místy červenou barvu, někdy ve formě zajímavých proužků nebo teček. Sklízejí se koncem září, ke konzumaci jsou vhodné následující měsíc a vydrží až do Vánoc.

Pokračování příště.

Komunitní centrum

Komunitní centrum během června a prázdnin ožilo setkáním u smaženice, přednáškou z Peče celá země pro naše školáky, posezením u ohně a uvítalo několik rodinných setkání. Ale jinak rodiny a děti v tyto dny vyrazily za dobrodružstvím dál z rodné vesnice. Společně jsme splouvali Moravu na raftech a kánoích, proběhl minitábor v Cholině na Hané, pro děti byly připraveny

tři turnusy tábora na Moravici, rodinky vyjely za krásami hor do Dolomit, ti starší zase letos cestovali k Baltu se zájezdem. Na začátku září jsme svolali velký úklid, okna se lesknou a klubovna voní a čeká na nová setkávání skautů, spolčinka maminek s dětmi, náboženství, cvičení žen a farní kavárny. Tak snad se tam setkáme. MK

Putování k Baltu 12.- 16. srpna 2024

V autobuse odjíždějícím z Polomi v brzkých ranních hodinách vládla od počátku veselá nálada. Za Ostravou jsme nabrali směr Polsko a dlouhou dobu nás doprovázely mlhy převalující se na širokých rovných loukách polského vnitrozemí. Když však slunko vyšlo vysoko, zastavil autobus v lázeňském městečku Ciechocinek. Nádhernou plejádu kvetoucích květin všech barev doplnila obrovská technická památka solanka k odpařování a inhalaci solí. V Gdaňsku pak útočiště nacházíme v hotelu s dostupností deset minut chůze od pláží Baltského moře, a tak všichni po večeři míří do chladných mořských vln.
V úterý jsme se vypravili na písčité duny polské Sahary v Lébě. Někteří sice mysleli, že půjde jen o menší polské pískoviště, ale nádherná realita předčila naše očekávání. Nekonečné bílé duny ve spojení s 8 km chůze po mořském písečném pobřeží nás všechny nadchly. Celý den jsme vlastně nepotřebovali boty, protože bosonohé putování jemným pískem bylo to NEJ. Při zpáteční cestě jsme se zastavili v Sopotech navštívit nejdelší dřevěné molo v Evropě, které vybíhá do moře více než 500 metrů a zažili jsme tady krásnou večerní atmosféru.

Další den jsme se prošli kouzelným historickým centrem přístavního města Gdaňsk. Navštívili jsme Dwor Artusza a Mariánskou baziliku, obhlédli tradiční trhy s řemesly, obdivovali nábřeží řeky Motlawy se Starým Zurawem a s historickou zástavbou. Odpoledne jsme pak pluli lodí na poloostrov Westerplatte. A večer? Zase nás všechny přitáhlo moře, šplouchání vln, koupání, západ slunce a některé i noční pozorování padajících perseidů s vínem na pláži.
Čtvrtek byl věnován především prohlídce největšího cihlového hradu na světě, hradu Malbork. S průvodcem jsme tři hodiny procházeli všechny zákoutí a zajímavosti hradních zdí. A k večeru jsme ještě zastavili v Oliwě k návštěvě baziliky, rozsáhlého parku a skleníku Palmaria. A naposledy k moři, rozloučit se s nekonečností vln.

V pátek se nám domů pospíchat nechtělo, zastávka byla v rodišti Mikuláše Koperníka a ve městě perníků, v historickém městě Toruň. Nejvyšší čas dát si ty vyhlášené polské gofry, kávu a perníčky. Ještě stihnout zhlédnout šikmou věž, Koperníkův dům, vyfotit se s bronzovou perníkářskou, nahlédnout do kostela a užít si rušných ulic historického centra s velkou lody, teda zmrzlinou. Ale pak už jen veselá a zpívaná cesta domů.

Krásné vzpomínky, vděčnost za kouzelné chvíle, skvělou atmosféru a hromadu fotek z putování k Baltu nám už nikdo nevezme, schováme si je na památku a rádi se k nim budeme vracet při dlouhých zimních večerech.

Skauti

Tábor Asterix a Svišti 2024

Téma letošního táboru pro Světlušky a Vlčata byl Asterix a Obelix. Na tábořiště u Moravice se vyráželo pěšky z parkoviště ve Vítkově. Během celého týdne děti potkávaly postavy z pohádky. Večer k ohni je přišli navštívit Asterix, Obelix a Panoramix s náčelníkem Galské vesnice. Kleopatra se připlula podívat na chrámy, které děti vystavěly v lese pomocí přírodnin. Pořádaly se olympijské hry, vedené samotným Césarem, kde se závodilo v různých disciplínách. Jednou v noci nás také přepadli piráti a ukradli kouzelný lektvar, takže si ho děti šly tajně vzít zpět. O odpoledním klidu, když bylo hezky, děti trávily čas čvácháním ve vodách řeky Moravice nebo projížďkou na kajacích. Večer jsme bývali u ohně, zpívali a vyhodnocovali den plný her. Jednu noc se také spalo pod širákem. Nebe bylo plné hvězd a dětem se to tak líbilo, že prosily, aby mohly spát pod širákem ještě jednu noc. Obědy vždycky všem chutnaly, jednou jsme měli i výborné chleby Naany. V sobotu večer skládalo skautské sliby celkem deset dětí, což je nejvíc, co kdy bylo. V neděli, poslední den, jsme všichni dohromady měli mši a šel se hledat poklad. Děti po putování dostaly speciální plecháčky na památku a pozvánku na Césarovu hostinu, která se konala v podvečer u ohně a byla opravdu vydatná a neopakovatelná.

Zapsala Sára Dudková

Farnost

Tento rok měly děti z Budišovic, Pusté Polomi, Kyjovic a okolních vesnic možnost se zúčastnit letního tábora v Podhradí Vítkov, pořádaným spolkem Hezky Pěkně, z. s., který navazuje na dlouholetou tradici pořádaných táborů pod záštitou farnosti Pustá Polom.
Téma letošního celotáborového programu neslo název **Cesta kolem světa**, kdy děti během 10 dnů poznávaly kulturu cizích zemí. Formou nejrůznějších aktivit rozvíjely svou kreativitu, zručnost, učily se spolupráci v týmu a také samostatnosti a zodpovědnosti. V odpoledním klidu využily možnost vyzkoušet si plavbu po řece Moravici pod dozorem pověřené osoby. Pátek byl vyhrazený na celodenní výlet, kdy navštívily zříceninu hradu Vikštejn. Svou statečnost prověřily při nočních hlídkách a stezce odvahy.

Se západem slunce bylo spojeno posezení u ohniště, doprovázené hrou na kytaru a zpěvy táborových písní. Součástí bylo i zhodnocení celého dne a úspěchů skupinek. Kromě zážitků si děti odnesly vlastnoručně nazdobené hrníčky a dopisky s tajnými vzkazy, které si děti vzájemně psaly. Atmosféru celého tábora podpořilo přívětivé počasí, a hlavně krásné prostředí Vítkovských lesů a čistá řeka, kde je možno ještě dnes vidět raky.

(Organizátoři tábora Hezky Pěkně se těší na nové táborníky v příštím roce)

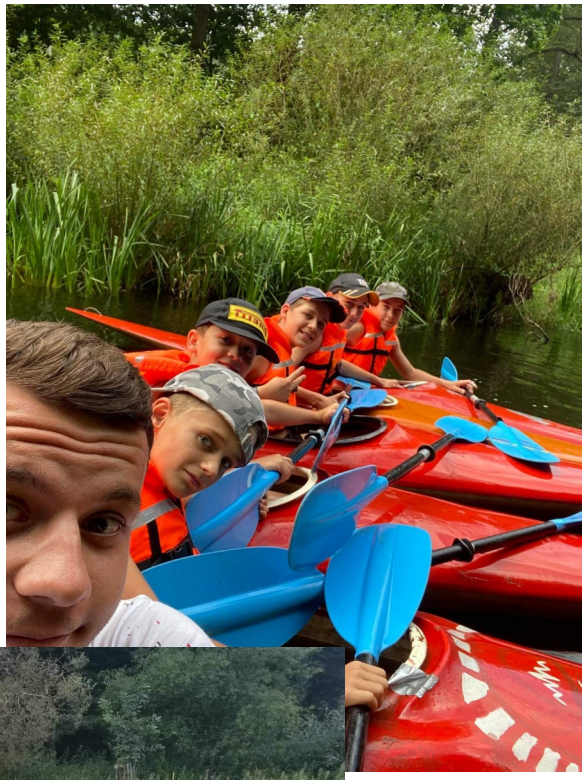

SRPŠ

Vážení,

Sdružení rodičů při ZŠ a MŠ Pustá Polom, z.s.
S koncem prázdnin nám skončil i 3.ročník našich PuPokešek a musíme říci, že se jednalo o ročník nejúspěšnější. Celkem úkoly obešlo a tajenku splnilo 132 dětí, což nám udělalo obrovskou radost. V průběhu nás potkaly i nemilé zážitky, kdy nám jedna keška popošla o několik set metrů dále, nahlásili jste poškozené vybavení nebo si někdo odnesl jednu dřevěnou kostku na památku domů. Operativně jsme pak museli co nejrychleji zajistit nápravu, aby se problém dotknul co nejméně soutěžících a to už tak jednoduché nebylo. Nicméně i díky Vám se vše podařilo a tak jsme v rámci promítání Letního kina, pořádaného obcí a Livemusic agency, mohli dětem rozdat dárky, mezi které patřil poukaz do Decathlonu na nákup sportovních potřeb, kytka, bonbóny, klíčenka, pexeso, sešit či omalovánka, dle věku soutěžících.
Máme taky radost, že díky zpětné vazbě kešky baví nejen děti, ale i rodiče a prarodiče. A tak jsme se třeba dozvěděli, že jedna babička si s keškou č.6 nevěděla rady a tak si ji půjčila domů a po vyřešení ji ráno vrátila. Pro letošek jí to promineme, ale příště už prosíme ne!
Nebo máme příznivce, který si trasu naplánuje jako orientační běh a kešky oběhne na jeden zátah. Letos musel uběhnout 15,5km a zvládl to za necelé 3hodiny.
A co plánujeme do konce roku?
5.10. Vás zveme na Dýňobraní, leták akce najdete v tomto zpravodaji.
8.11. nás pak čeká tradiční lampiónový průvod.
Přejeme dětem úspěšný a pohodový školní rok a těšíme se na Vás na další akci.

Členové SPPŠ

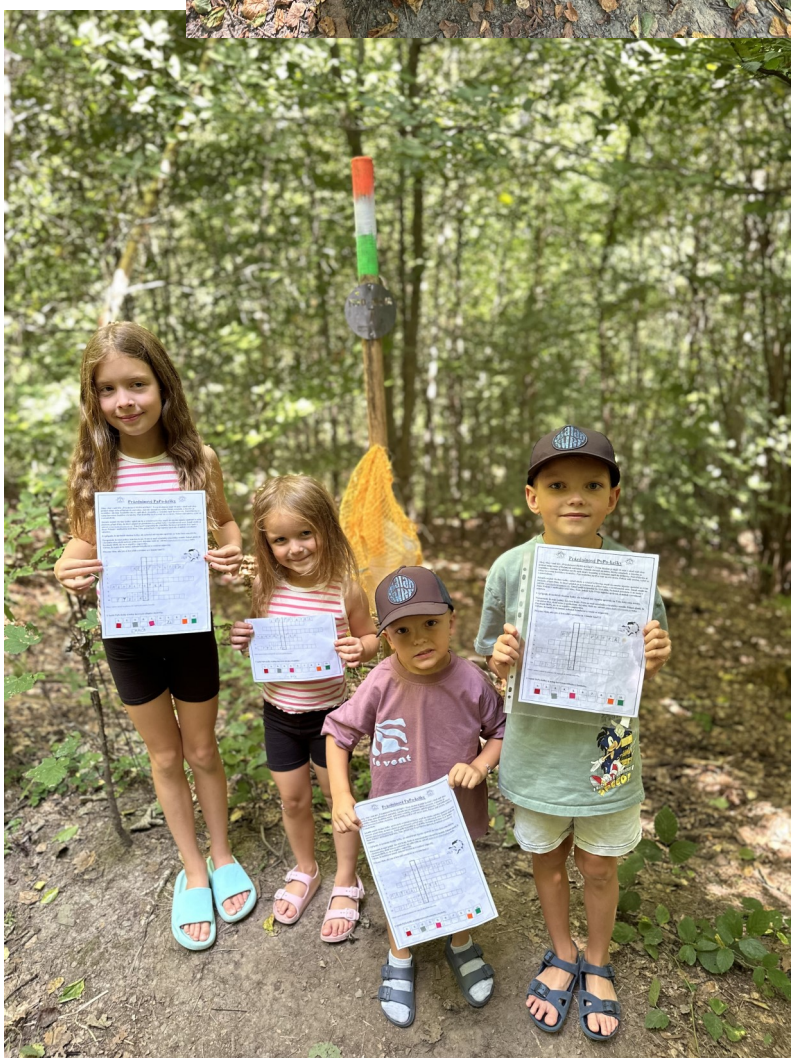

Fajni synci

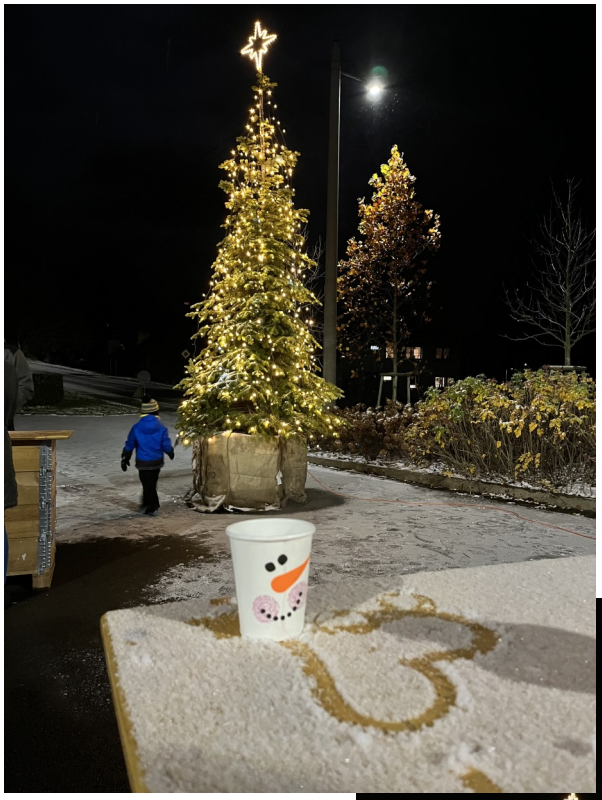

Spoluobčané,
rádi bychom Vás pozvali na Vánoční jarmark, který se letos uskuteční

14. prosince od 14:30 hod.

před skladovými halami na ulici Hradecké.
I letos pro Vás chystáme prodejní stánky s rukodělnými výrobky, vánočními ozdobami, různými pochutinami a dobrotami. Budete mít možnost nahlédnout do kovářské i řezbářské dílny. Čeká na Vás doprovodný kulturní program, dílničky pro děti, dětský kolotoč a samozřejmě bude k zakoupení nejrůznější občerstvení.
Tak neváhejte a přijďte i letos nasát adventní atmosféru prozářenou vánočními světýlky, koledami a provoněnou svařeným vínem.
Ti z Vás, kteří by rádi rozšířili náš prodejný sortiment, se můžete přihlásit přes email: **detskyjarmark@gmail.com.**

Během adventních víkendů a následně o vánočních svátcích a na Silvestra Vás opět zveme do našeho samoobslužného stánku s čajem a svařeným vínem. I letos jsme si pro Vás připravili drobná vylepšení a překvapení.
Na brzké setkání se těší Vaši Fajni synci.

Lyžařský klub

Gulášové slavnosti 2024

Tradiční soutěž amatérských týmů o nejlepší kotlíkový guláš jistě není třeba představovat, protože 7.září proběhl už jedenáctý ročník této soutěže, takže už všichni dobře víme, o co jde. Letos soutěžící u lyžařského vleku přivítalo pravé horké letní počasí, slunce pálilo skoro stejně jako ohně pod kotlíky a tak byli všichni návštěvníci zvědaví, jestli budou soutěžní guláše snad taky mimořádně pálivé.

Jako vždy však nešlo jen o soutěž ve vaření, každý tým totiž přichází s originálním názvem, názvem svého guláše, výzdobou svého stánku, členové týmů vaří v originálních dresech a doplňcích, aby pobavili sebe i diváky a taky aby získali body v soutěži sympatií. A tak se výborně baví vlastně všichni, soutěžící i diváci.

Nejvýraznější stánek měl bezesporu Polombajk, který letos překvapil dvoupatrovou konstrukcí s vyhlídkovou kavárnou v patře, svými převleky zaujali piráti ze Záhumení, rovněž velmi nápaditý byl stánek Partyje z Horního konca s vtipným sloganem a svérázný stánek vlastní výroby předvedli Alchymisti. Všechny nezasvěcené na první pohled vystrašila stříbrná „raketa“ týmu Podycho, naštěstí se však ukázalo, že se nejedná o smrtonosnou balistickou střelu, ale jen o originální kotlík na vaření. Bylo by příliš zdlouhavé popsat všech 15 týmů a jejich unikátní nápady, ocenění totiž zaslouží za poctivou přípravu všichni. A jak to s těmi bodovanými sympatiemi nakonec dopadlo?

Po dvou letech dominance PolomBajku se na trůn vrátili Fajní synci, druzí skončilo družstvo Partyja z Horniho konca a třetí Polombajk.

A jak vyhodnotila nezávislá odborná porota kvalitu jednotlivých gulášů? Dle vyjádření porotců to letos vůbec nebylo jednoduché, protože kuchařské umění všech týmů je na vysoké úrovni a odevzdané vzorky byly velmi vyrovnané. Velkým překvapením byl pak pro všechny zejména vítězný tým, protože v předchozích ročnících vždy končil suverénně mezi „hvězdnou pěchotou“. Takže tomuto týmu patří velký obdiv za výrazné zlepšení. Nakonec tedy anonymní hodnocení poroty určilo následující pořadí:

1. Alchymisti (guláš „Lektvar 3.0“)

2. Fajni synci (Fajny guláš)

3. PolomBajk (Kolomaz 4)

Na závěr bych chtěl pochválit pořadatele „gulášovek“, LK Pustá Polom, za skvěle zorganizovanou akci a všem účastníkům za pečlivou přípravu, předvedené kuchařské umění a skvělou zábavu. Zkrátka, kdo nepřišel, udělal chybu. Ale může to napravit příště, a to bude 6.9.2025. Už teď se těším, SKOL!

Jirka Čech

Hasiči

Vážení spoluobčané, rádi bychom Vás informovali o činnosti jednotky sboru dobrovolných hasičů obce.

Od října roku 2023 do srpna 2024 jednotka vyjížděla k 38 událostem. Z toho byly 4 požáry. Bohužel tři požáry byly požáry se škodou na budovách občanů a jeden požár plastové popelnice. Dále jednotka byla požádána Zdravotní záchrannou službou o asistenci při záchraně osoby. V průběhu zimních měsíců jednotka několikrát vyprošťovala zapadlá osobní vozidla, ale také autobusy a dodávky. V rámci silných bouří a větrů, které se prohnaly okresem, byla jednotka vyslána k 7 událostem. Převážně se jednalo o spadlé stromy a jednou se jednalo o utrženou plechovou krytinu ve městě Opava. Tento zásah byl náročný, neboť členové museli být za pomoci lezecké techniky zajištěni na nestabilní střeše a postupně poškozenou plechovou krytinu spouštět na zem a střechu provizorně zakrývat.

Naši pomoc kromě tísňové linky 150 využívala i obec Pustá Polom. S obcí společně jsme prováděli ořezy a kácení stromů, protlačovali a čistili místní kanalizace. Také jsme se připravovali na Dny obce, Slavnostní valnou hromadu SDH, v jarních měsících se školili na novou techniku, o kterou jsme společně s obecním úřadem požádali v rámci dotačního titulu.

Naši členové sboru dobrovolných hasičů připravili hasičský ples a pochování basy a v jarních měsících Hudební večer pod širým nebem a samozřejmě tradiční sběr šrotu v obci. Tím také děkujeme občanům obce.

Velitel jednotky Tomáš Grigarčík

Sport

Nábor do sportovního kroužku

BOJOVÉ SPORTY / SEBEOBRANA

Děti školního věku zveme na sportovní kroužek, zaměřený nácvik bojových sportů a sebeobrany. Kroužek je koncipován spíše jako přípravka na tyto sporty a mohou se účastnit jak pokročilí, tak úplní začátečníci.
Na tréninku hrajeme úpolové hry, cvičíme kondici formou všeobecných či úpolových cviků a děláme i kruhové tréninky.
Dále si děti vyzkoušejí základní techniky kickboxu, taekwon-do a judo a kombinování těchto technik do sebeobranných kombinací.
Většinu roku cvičíme v tělocvičně, koncem roku trénujeme i venku, ať si užijeme i trochu sluníčka.
Nejde nám o výkony, ale především se dobře bavit, vybít přebytečnou energii a mít radost z pohybu.

Pro děti: **7 - 15 let**
Kde: **tělocvična ZŠ Pustá Polom**
Kdy: **Pondělí 14:50 – 16:00 hod**
Pátek 15:00 – 16:00 hod
(páteční tréninky domlouvány individuálně)

První trénink: **Pondělí 23.9. v 14:50 hod.**
Trenér: **Jiří Kunčík**

Pro bližší informace mne, prosím, kontaktujte.
telefon : **608 867 041**
e-mail: **krouzky.kuncik@seznam.cz**

Sport club

Rozpisy mládežnických družstev - podzim 2024

Rodiče můžou stále přihlásit své děti do mládežnických mužstev předsedovi klubu Vladimíru Grussmannovi na číslo 777660018 nebo na mail sc.pustapolom@seznam.cz .

	Mladší žáci U12 A	2x30 minut	
25.08.	Pustá Polom A	Pustá Polom B	14.30 Ne
02.09.	Hradec	Pustá Polom A	17.00 Po
08.09.	Pustá Polom A	Slavia	14.00 Ne
17.09.	Komárov	Pustá Polom A	16.30 Út
22.09.	Pustá Polom A	Velké Hoštice	13.30 Ne
02.10.	Štítina	Pustá Polom A	16.30 St
06.10.	Pustá Polom A	Raduň	13.00 Ne

	Mladší žáci U13 B	2x30 minut	
25.08.	Pustá Polom A	Pustá Polom B	14.30 Ne
02.09.	Pustá Polom B	Raduň	17.00 Po
09.09.	Pustá Polom B	Hradec	17.00 Po
12.09.	Slavia	Pustá Polom B	16.30 Čt
23.09.	Pustá Polom B	Komárov	16.30 Po
02.10.	Velké Hoštice	Pustá Polom B	16.30 St
07.10.	Pustá Polom B	Štítina	16.00 Po

	Starší žáci	2x35 minut	
04.09.	Pustá Polom	Chvalíkovice	17.00 St
01.09.	Bohuslavice	Pustá Polom	13.30 Ne
06.09.	Pustá Polom	Vřesina	17.00 Pá
13.09.	Štěpánkovice	Pustá Polom	16.30 Pá
20.09.	Pustá Polom	Darkovice	16.30 Pá
04.10.	Pustá Polom	Hať	16.00 Pá
11.10.	Chuchelná	Pustá Polom	16.00 Pá
18.10.	Pustá Polom	Mokré Lazce	15.30 Pá

	Starší přípravka	2x25 minut	
03.09.	Hradec n.M.	Pustá Polom	17.00 Út
05.09.	Pustá Polom	Budišov	17.00 Čt
17.09.	Větřkovice	Pustá Polom	16.30 Út
19.09.	Pustá Polom	Chvalíkovice	16.30 Čt
29.09.	Březové	Pustá Polom	10.00 Ne
03.10.	Pustá Polom	Raduň	16.00 Čt
10.10.	Pustá Polom	Vítkov	16.00 Čt
17.10.	Pustá Polom	Melč	15.30 Čt

	Mladší přípravka	2x20 minut	
03.09.	SFC Opava	Pustá Polom	16.30 Út
05.09.	Pustá Polom	Hradec	17.00 Čt
16.09.	Štítina	Pustá Polom	16.30 Po
19.09.	Pustá Polom	Větřkovice	16.30 Čt
03.10.	Pustá Polom	Raduň	16.00 Čt
10.10.	Pustá Polom	Suché Lazce	16.00 Čt
17.10.	Pustá Polom	Skřípov	15.30 Čt
28.10.	Kylešovice	Pustá Polom	16.30 Po

Rozpis muži podzim 2024

03.08.	Pustá Polom	Petřvald	17.00	SO
10.08.	Rýmařov	Pustá Polom	16.30	SO
17.08.	Pustá Polom	Polanka	16.30	SO
24.08.	Pustá Polom	Frýdlant	16.30	SO
31.08.	Nový Jičín	Pustá Polom	16.00	SO
07.09.	Pustá Polom	Řepiště	16.00	SO
15.09.	Havířov	Pustá Polom	10.30	NE
21.09.	Pustá Polom	Krnov	15.30	SO
29.09.	Břidličná	Pustá Polom	15.00	NE
05.10.	Pustá Polom	Vítkovice	15.00	SO
13.10.	Bílovec	Pustá Polom	15.00	NE
19.10.	Pustá Polom	Frenštát	14.30	SO
26.10.	Opava B	Pustá Polom	10.15	SO
02.11.	Pustá Polom	Bohumín	14.00	SO
09.11.	Vratimov	Pustá Polom	10.15	SO

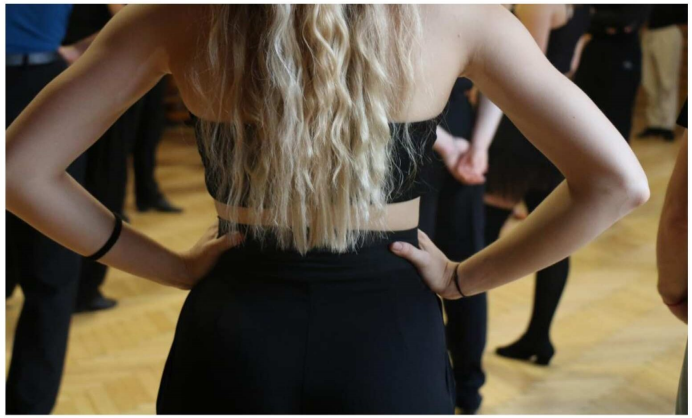

TANEC KYJOVICE – DĚTI

☺ NOVÁ TANEČNÍ TŘÍDA PRO DĚTI CCA 6-10 LET, VESELÉ LATINSKÉ RYTMY

☺MÍSTO KONÁNÍ: KYJOVICE 275

☺ ÚTERKY, VŽDY 16.30-17.30 HOD

☺ZAČÍNÁME 10. ZÁŘÍ 2024

☺☺☺ PŘIJĎTE A TANČETE S NÁMI☺☺☺

Dance studio OSTRAVA

TANEC KYJOVICE – DÍVKY

☺ NOVÁ TANEČNÍ TŘÍDA PRO DÍVKY CCA 8-12 LET, SOUČASNÝ A MODERNÍ TANEC

☺MÍSTO KONÁNÍ: KYJOVICE 275

☺ ÚTERKY, VŽDY 17.45-18.45 HOD

☺ ZAČÍNÁME 10. ZÁŘÍ 2024

☺☺☺ PŘIJĎTE A TANČETE S NÁMI☺☺☺

Dance studio OSTRAVA

Taneční Dance studio Ostrava

- tančí v Porubě nepřetržitě od roku 1999

☺ NOVĚ pobočka KYJOVICE

Tančíme s dětmi od 4 let až po seniory:

☺Vystoupení na akce

☺ Kurzy pro dospělé

☺ Soustředění, letní tábory

Lektorka
Barbora POHLOVÁ

Tančíme:
Kyjovice
adresa: Kyjovice 275, 747 68

603 872 168

info@danceostrava.cz
www.danceostrava.cz

Facebook a Instagram:
Taneční studio Ostrava

TANEC KYJOVICE

PODZIM 2024

☺ NOVÁ TANEČNÍ TŘÍDA PRO DĚTI CCA 6-10 LET, VESELÉ LATINSKÉ RYTMY

☺ NOVÁ TANEČNÍ TŘÍDA PRO DÍVKY CCA 8-12 LET, SOUČASNÝ A MODERNÍ TANEC

☺ NOVÉ KURZY LATINSKÝCH A KARIBSKÝCH TANCŮ PRO ŽENY

☺☺☺ PŘIJĎTE A TANČETE S NÁMI☺☺☺

Dance studio OSTRAVA

TANEC KYJOVICE – ŽENY

☺ NOVÉ TANEČNÍ LEKCE PRO DÍVKY A ŽENY

☺ LATINSKÉ A KARIBSKÉ TANCE SOLO

☺MÍSTO KONÁNÍ: KYJOVICE 275

☺ ÚTERKY, VŽDY 19.00-20.00 HOD

☺ZAČÍNÁME 10. ZÁŘÍ 2024

☺☺☺ PŘIJĎTE A TANČETE S NÁMI☺☺☺

Taneční Dance studio Ostrava

- **tančí v Porubě nepřetržitě od roku 1999**

☺ **NOVĚ pobočka KYJOVICE**

Tančíme s dětmi od 4 let až po seniory:

☺**Vystoupení na akce**

☺ **Kurzy pro dospělé**

☺ **Soustředění, letní tábory**

Lektorka
Barbora POHLOVÁ

Tančíme:
Kyjovice
adresa: Kyjovice 275, 747 68

603 872 168

info@danceostrava.cz
www.danceostrava.cz

Facebook a Instagram:
Taneční studio Ostrava

Závod v orientačním běhu

I v letošním roce budou mít příznivci pohybu v přírodě možnost si zaběhat a procvičit si schopnost orientovat se podle mapy. Tentokrát se na Lyžařském areálu v Pusté Polomi poběží v kategorii žáci 12 až 15 let, dorostenci 16 až 18 let a dospělí. Zvláštní trať pak budou zdolávat rodiny s malými dětmi. Pro ně jsou navíc připraveny další hry a soutěže. Ani letos nebude chybět možnost svezení na koníčcích a skákací hrad. Pro vítěze jsou připravené hodnotné ceny. Pro všechny guláš, domácí pivo, domácí buchty a další laskominy. Přijďte si zasoutěžit a pobavit.

Akce se koná 15. 9. 2024.

Registrace závodníků je od 13.00 a start prvních závodníků je ve 14.00. Registrace je možná i na mailové adrese: orientacni.beh.pp@centrum.cz

DŮLEŽITÉ UPOZORNĚNÍ: Nezletilí závodníci budou moci do závodu odstartovat pouze s písemným souhlasem rodičů.

ORIENTAČNÍ BĚH

PRO ZAČÁTEČNÍKY

LYŽAŘSKÝ AREÁL PUSTÁ POLOM

15. ZÁŘÍ 2024

REGISTRACE / PRŮBĚŽNÝ START OD 13.00 DO 15.00

PŘIHLAŠOVÁNÍ

orientacni.beh.pp@centrum.cz

RODINY S DĚTMI 30 KČ / DÍTĚ | MLÁDEŽ 12-15 LET 50 KČ | DOROST 70 KČ | DOSPĚLÍ 120 KČ

NÁPOJ PRO PŘIHLÁŠENÉ ZDARMA | OBČERSTVENÍ | DOPROVODNÝ PROGRAM

SRPŠ POŘÁDÁ:

DÝŇOBRANÍ 2024

5. ŘÍJNA 2024, OD 14:30 HOD.

SKLADOVÁ HALA

UL. HRADECKÁ, PUSTÁ POLOM

Dýně s sebou nebo k zakoupení na místě
(nutná rezervace), vezměte si pevnou lžíci a nožík.
soutěž o nejkrásnější dýni
profesionální řezbář zeleninových dekorací
dýňové i nedýňové občerstvení
atrakce pro děti

REZERVACE dýní: srps@zsppolom.cz, SMS 603563730

vstupné dobrovolné

PÁTEK 8. 11. 2024
SRAZ 16:30 - 17:00
WORKOUTOVÉ HŘIŠTĚ

Lampionový průvod

- zveme všechny děti, rodiče, sousedy a přátele
- trasa povede obcí, vhodné pro kočárky
- s sebou lampiony
- občerstvení zajištěno
- na závěr překvapení

TĚŠÍ SE NA VÁS TÝM SRPŠ
vstupné pro děti 50 Kč
(v ceně vstupného občerstvení)