červen 2022

ZPRAVODAJ

Zpravodaj občanů Paskova a Oprechtic

PASKOVSKÝ

Sociální služby
čtěte na str. 3

Zápis do ZUŠ
čtěte na str. 19

Senior TAXI
čtěte na str. 23

PASKOV
— OPRECHTICE —

Průvodkyně „guvernantka" na akci Čokoládový zámek

www.**mesto-paskov**.cz

Změna termínu poutě sv. Vavřince

Vážení spoluobčané,

dovolte, abych Vám sdělil oficiální informaci o termínu konání tradiční poutě v Paskově. Z důvodu skutečnosti, že svátek sv. Vavřince vychází v letošním roce na středu 10. srpna, je v našem kalendáři (připravovaném loni v září) uveden termín poutě na 14. 8. 2022.

V polovině dubna jsme byli osloveni provozovatelem pouťových atrakcí, že počítají s termínem 07.08.2022 a následující víkend se poutě nemohou zúčastnit. Tato skutečnost byla projednána s Římskokatolickou farností v Paskově, se spolky působícími ve městě, a byl domluven **přesun termínu poutě sv. Vavřince na neděli 7. 8. 2022.**

Aktivně se začaly provádět kroky i k přesunu pouťové zábavy na termín 6. 8. 2022. V tomto termínu se akce však nemůže zúčastnit „domácí“ skupina Bagoy a Nagauč.

Po dlouhých jednání mezi Házenou Paskov, kulturní komisí a radou města bylo rozhodnuto, že se předpouťová zábava, uspořádaná ve spolupráci města a Házené Paskov, uskuteční v sobotu 6. 8. 2022.

V sobotu 13. 8. 2022 se uskuteční na parkovišti za kinem oslavy Dne města Paskov, kde vystoupí skupiny Bagoy a Nagauč.

Všem se tímto omlouváme za komplikace, které vznikly změnou termínu, nebyly vyvolány městským úřadem, ale přinesl je život.

Věřím, že tímto řešením uspokojíme všechny zájemce o kulturní vyžití a vytvoříme podmínky pro setkávání všech generací paskovských občanů i „přespolních“ návštěvníků našeho města.

Petr Baďura,
starosta města

Pouť v Paskově

PASKOV
— OPRECHTICE —

Aktuální informace o kulturním a společenském dění v Paskově i programu kina Panorama jsou zveřejňovány na internetových stránkách města a na oficiálním FB profilu města Paskov.

Web města Paskov
www.**mesto-paskov**.cz

Facebook
www.**facebook**.com/Paskov

Instagram
www.**instagram**.com/mestopaskov

Rezervace sálů
www.**mesto-paskov**.cz/mesto/zivot-ve-meste/saly-mesta

Pro příjem aktuálních informací na „chytrý telefon“ se lze zaregistrovat do systémů:

Smart Info
www.**mesto-paskov**.cz/mesto/informace-od-nas

V obraze
www.**mesto-paskov**.cz/mesto/mobilni-aplikace/

Paskovský zpravodaj, periodický tisk územního samosprávného celku, vydává město Paskov, Nádražní 700, 739 21 Paskov, IČO: 00297062.

Četnost 6x ročně, místo vydání: Paskov.

Ročník 26, evidenční číslo periodického tisku přidělené ministerstvem: EV.č.: MK ČR E 10544.

Datum vydání: 27. 5. 2022

Veškeré informace, články, požadavky a inzerci je možné podat na Městský úřad nebo na email: **zpravodajpaskov@email.cz**

Redakční rada: předseda M. Krečmer, K. Šircová, V. Forgač

Redakce si vyhrazuje právo úpravy textů externích příspěvků.

Sazba a tisk: KLEINWÄCHTER holding s.r.o., Čajkovského 1511, 738 01 Frýdek-Místek

• BEZPLATNÉ •

• Příští uzávěrka 15. 7. 2022 •

Město nabízí občanům pomoc v sociální oblasti

Každý z nás se může během svého života dostat do nepříznivé životní situace, se kterou si neví rady. Může potřebovat pomoc například při jednání na úřadech, se zajištěním péče o sebe, svou domácnost či svého blízkého nebo poradit, jak řešit nastalou situaci v oblasti bydlení, zaměstnání nebo financí.

Budete-li potřebovat radu nebo pomoc v sociální oblasti, můžete se obracet na sociálního pracovníka Městského úřadu Paskov, paní Mgr. Moniku Kaštanovou.

V jakých oblastech Vám může sociální pracovník pomoci?

BYDLENÍ

- sociální pracovník přijímá žádosti o přidělení bytu v Domě s pečovatelskou službou Sviadnov
- zajišťuje pomoc při udržení stávajícího bydlení
- poskytuje pomoc s hledáním náhradního bydlení a poradenství v oblasti nájemních smluv apod.

FINANCE

- poskytuje poradenství týkající se půjček a vysvětlení možných rizik
- poskytuje pomoc při řešení dluhů a exekucí a zprostředkovává kontakty na organizace zabývající se touto problematikou
- poskytuje informace o možnosti podání návrhu na oddlužení, poradenství v oblasti spotřebitelských smluv, pomoc při komunikaci s věřiteli
- poskytuje informace o sociálních dávkách, pomoc při řešení situace hmotné nouze

ZAMĚSTNANOST

- poskytuje informace při vyhledávání zaměstnání a při uplatnění na trhu práce
- zajišťuje pomoc při vyplňování formulářů, pomoc při sepisování životopisů

JEDNÁNÍ NA ÚŘADECH A DALŠÍCH INSTITUCÍCH

- poskytuje poradenství v oblasti dávek státní sociální podpory, důchodového pojištění
- poskytuje pomoc při komunikaci a jednání s úřady, pomoc při vyplňování žádostí o sociální dávky, poradenství v oblasti sociálního zabezpečení

ZAJIŠTĚNÍ PÉČE DRUHÉ OSOBY

- eviduje Žádosti o rozvoz obědů – sepisuje s žadatelem Smlouvu o poskytované službě
- zajišťuje výkon agendy o ustanovení či zrušení zvláštního příjemce dávek důchodového pojištění
- poskytuje poradenství a pomoc v oblasti zajištění péče druhými osobami, poradenství při výběru a zprostředkování vhodné sociální služby

SOCIÁLNĚ PRÁVNÍ PORADENSTVÍ

- poskytuje sociální poradenství osobám, které se dostaly do nepříznivé sociální situace
- vede evidenci osob omezených ve svéprávnosti

Komu může sociální pracovník pomoci?

- osobám se zdravotním postižením (tělesným, smyslovým, mentálním) nebo duševním onemocněním
- osobám, jež pečují o osoby závislé na péči jiné osoby
- osobám s různým stupněm omezení způsobilosti k právním úkonům
- osobám ohroženým sociálním vyloučením, které je důsledkem stáří, zdravotního postižení, jiné sociální události nebo které vyplývá z příslušnosti k národnostní menšině nebo lokální komunitě
- osobám ohroženým rizikovým způsobem života (závislost na alkoholu, na hracích automatech, na drogách)
- obětem agrese, trestné činnosti a domácího násilí
- osobám, které ztratily přístřeší nebo se nacházejí v nejistém či neadekvátním bydlení
- nezaměstnaným a osobám s materiálními problémy (nízké příjmy, zadlužení)
- imigrantům (osobám přistěhovalým ze zemí EU, EHP a dalších zemí)
- rodinám s dětmi (kde dochází k zanedbávání, týrání a zneužívání dětí, kde se vyskytují výchovné problémy dětí, vztahové problémy v rodině atd.)

Víte-li o někom, komu může sociální pracovník pomoci, neváhejte jej kontaktovat. Sociální pracovník je terénní pracovník, proto je vhodnější domluvit si osobní setkání nejdříve telefonicky, případně e-mailem. Na základě domluvy Vás může sociální pracovník také osobně navštívit.

Kontakt:

Mgr. Monika Kaštanová
referentka sociální agendy

Městský úřad Paskov
Nádražní 700
739 21 Paskov

1. patro, dveře č. 202
Tel. 555 333 631, 734 620 688
E-mail: monika.kastanova@mesto-paskov.cz

Úřední hodiny:
pondělí, středa:
8 – 12, 13 - 17 h

úterý, čtvrtek, pátek:
8 – 13 h

Jolana Filipová, vztahy k veřejnosti

Poslední dvě sochy v zámeckém parku projdou restaurátorskou obnovou

Všímaví návštěvníci zámeckého parku jistě zaregistrovali, že zmizely dvě sochy, které se nacházely před východním křídlem paskovského zámku – socha bohyně Eris, která stála v řadě sousoší při pohledu od zámku směrem do parku jako první zprava, a socha Lva, která byla umístěna uprostřed před sousoším. Obě čekají restaurátorské práce.

„Celkové náklady na renovaci obou památek byly vyčísleny na 473 800,- Kč," uvedl starosta Petr Baďura.

„Podařilo se nám získat neinvestiční dotaci Moravskoslezského kraje z Programu obnovy kulturních památek a památkově chráněných nemovitostí v Moravskoslezském kraji na rok 2022 ve výši 236 900 Kč, která pokryje celou polovinu nákladů. Restaurátorské práce na obou památkách provede akademický sochař a restaurátor Jakub Gajda a budou dokončeny v listopadu tohoto roku," doplnil starosta.

Stáří sochy bohyně Eris se odhaduje na více než 300 let a socha Lva, která byla v minulosti součástí zaniklé kašny v parku před východním průčelím budovy zámku, je zřejmě jen o málo mladší, bude mít přibližně 250 let.

Vlivem povětrnostních podmínek jsou v současnosti obě sochy znečištěny usazeným prachem, porostlé řasami a mechem, což způsobuje

narušování povrchu soch a jeho následné zvětrávání. Socha Lva, která je pozůstatkem zámeckého vodotrysku, je navíc poškozená, chybí některé její části.

Jolana Filipová, vztahy k veřejnosti

Rekonstrukce předzámčí
v areálu Paskovského zámku

Dovolte, abych Vám touto cestou sdělil velmi pozitivní zprávu. Město Paskov bylo úspěšné v získání dotace na projekt s názvem „Vybudování denního stacionáře v Paskovském zámku". Jedná se o rekonstrukci předzámčí v areálu Paskovského zámku z Integrovaného regionálního operačního programu Specifický cíl 6.1 z výzvy číslo 101. Výše poskytnuté dotace je 13 890 550,49 Kč. O připravované výzvě, město vědělo od dubna 2021. I přes veškerou snahu, jak nejlépe projekt rekonstrukce předzámčí připravit k získání dotačních prostředků na jeho rekonstrukci, jsme nebyli schopni docílit požadovaných energetických úspor, které byly požadavkem získání dotace. Na konci léta 2021 jsme se nechtěli vzdát myšlenky možnosti získání dotací na rekonstrukci objektu. Po několika konzultacích s paní Kateřinou Biedrawovou (energetickou specialistkou) jsme dospěli k závěru, že provedením několika úprav v projektové dokumentaci dosáhneme požadovaných úspor. Po získání této informace začal docela velký maratón, který bylo třeba uskutečnit k přípravě veškerých potřebných dokumentů k přípravě žádosti o dotaci. V přípravě nám velmi pomohla paní Biedrawová (energetická specialistka), paní Adámková (projektantka), paní Petrášová (dotační specialistka), pan Hořínek (ředitel Charity FM). Všem zmíněným chci velmi za aktivní a usilovnou práci touto cestou poděkovat. Bez jejich přičinění bychom dotaci nikdy nezískali. Všichni aktivně pracovali i v době vánočních svátků a 14.01.2022 byla žádost dokončena a podána u poskytovatele dotace. V půlce března jsme byli poskytovatelem dotace vyzváni k doplnění žádosti o dotaci a 28.04.2022

byla městu sdělena informace, že bylo v získání dotace úspěšné. V současné době probíhají kroky k vypsání výběrového řízení na dodavatele stavby. V prostorách předzámčí má město v plánu vybudovat denní stacionář pro seniory, který bude provozovat CHARITA FM. Dalším přínosem projektu budou i nově vzniklá pracovní místa v sociálních službách. Teď je třeba držet palce, abychom ve výběrovém řízení vybrali spolehlivou realizační společnost, která rekonstrukci předzámčí zrealizuje.

Zdeněk Bělík, člen rady města

EVROPSKÁ UNIE
Evropský fond pro regionální rozvoj
Integrovaný regionální operační program

MINISTERSTVO PRO MÍSTNÍ ROZVOJ ČR

Sběrný dvůr v Paskově, gastro a bio odpady

Chci Vás v krátkém článku informovat o průběhu realizace projektu výstavby sběrného dvoru v Paskově. Již dříve jsem Vás informoval o problémech s realizační firmou Eruptiva, u které jsme byli nuceni vypovědět smlouvu pro neplnění smluvních podmínek. Společnosti byly vystaveny velké smluvní pokuty, které byly započteny proti vystaveným fakturám. V současné době je společnost Eruptiva v insolvenci. Velmi těžké bylo převzetí rozestavěného díla, ke kterému se nikdo nehlásil a připravit veškerou dokumentaci k veřejné soutěži na nového zhotovitele, který stavbu dokončí. V současné době jsme vybrali nového dodavatele a uzavřeli s ním smlouvu. Novým dodavatelem je společnost Elora z Oprechtic. Na realizaci díla mají 45 dnů od předání stavby. Dokončení je naplánováno v půlce června. Následovat bude přebírací řízení a kolaudace. V červenci 2022 chceme provoz sběrného dvoru s půlročním zpožděním spustit.

V letošním roce ste jně jako v loňském jsou kontejnery na zeleň umístěny u čističky a na Folvarku u železničního podjezdu. V Oprechticích i Mitrovicích budou kontejnery pravidelně přistavovány.

Mimo sběrného dvoru jsme byli městem Příbor osloveni, zda nechceme společně řešit gastro odpady a biologicky rozložitelné odpady na sídlištích. Příbor tuto službu v současné době začíná provozovat. V pravidelných intervalech bude sběrací vůz tento typ odpadu odvážet na bioplynovou stanici do Horní Suché. Město Paskov leží na společné trase a spojení této služby by mohlo být velmi zajímavé. V současné době připravujeme finanční analýzu.

Biologicky rozložitelný odpad u rodinných domů jsme řešili dvěma koly kompostérů. Celkem jich bylo vydáno 337. V novém programovém období IROPU budou ve 3. Q 2022 vyhlášeny dotační tituly na dodávku kompostérů. Chci Vás nezávazně požádat, pokud máte o kompostér zájem zašlete mi tuto informaci na email zdenek.belik@mesto-paskov.cz. **Bude-li více než 100 zájemců, zkusím napotřetí žádost o dotaci připravit.**

Zdeněk Bělík, člen rady města

Elektroodpad

V LOŇSKÉM ROCE ODEVZDALI OBČANÉ MĚSTA PASKOV 5253 KG ELEKTROODPADU A POMOHLI TAK ŽIVOTNÍMU PROSTŘEDÍ.

Život bez elektrospotřebičů si v dnešní době lze jen těžko představit. Obklopují nás a staly se součástí našich každodenních činností. Elektrozařízení však obsahují množství materiálů, které pocházejí z neobnovitelných zdrojů. Jejich těžbou je významně zatěžováno životní prostředí.

Pro zajištění sběru a recyklace vysloužilých elektrozařízení si naše město vybralo ke spolupráci kolektivní systém ASEKOL. Správná recyklace výrobků totiž přináší životnímu prostředí významnou úlevu. Díky zodpovědné recyklaci vznikají úspory ve spotřebě elektrické energie, primárních surovin, vody, okyselování prostředí a produkci skleníkových plynů.

Z certifikátu environmentálního vyúčtování za rok 2021 zpracovaného společností ASEKOL pro naše město se dozvídáme, že díky množství námi odevzdaných elektrozařízení jsme uspořili 26,31 MWh elektřiny, 2363,54 litrů ropy, 221,37 m^3 vody a 3,85 tun primárních surovin. Navíc jsme snížili emise skleníkových plynů CO_2 ekv. o 38,23 tun, a produkci SO_2 ekv. (který zapříčiňuje okyselování prostředí) o 345,73 kg.

Environmentální vyúčtování je vypočítáváno pomocí studie životního cyklu výrobku (tzv. LCA – Life Cycle Assessment), která vypovídá o dopadech výroby a recyklace jednotlivých elektrozařízení na životní prostředí. Studie zohledňuje všech 6 skupin elektrospotřebičů, jejichž zpětný odběr kolektivní systém ASEKOL zajišťuje.

Každý kus vytříděného elektra se počítá, což dokazuje příklad 100 vytříděných notebooků, které uspoří 10 MWh elektřiny. Takové množství odpovídá tříleté spotřebě elektřiny rodiny žijící ve standardním bytu. Za 100 kg vytříděných elektrospotřebičů se ušetří takové množství ropy, které by stačilo na výrobu benzínu pro cestu z Prahy do Paříže.

Děkujeme všem, kteří pečlivě třídí odpad a přispívají tak k ochraně životního prostředí.

Jolana Filipová, vztahy k veřejnosti

Finanční dar občanům

v roce 2022

Stejně jako tomu bylo v předešlém období, tak i v při sestavování rozpočtu města Paskov na r. 2022, vyčlenili zastupitelé v rozpočtu položku „finanční dary občanům". Na základě tohoto rozhodnutí bude město Paskov od 1.7.2022 do 1.12.2022 vyplácet svým občanům slíbený finanční dar. Jeho užití nebude městem nijak blíže specifikováno a je tak na každém z Vás, jak jej případně využijete (na zkvalitnění bydlení, na opravu, údržbu domu, bytu, zahrady, plotu, či jiné náklady s tím spojené).

Finanční dar bude poskytnut opět každému, kdo:

- má trvalé bydliště na katastru města Paskov,
- vlastní v tomto katastru nemovitost,
- nemá dluh vůči městu Paskov,
- prokáže, že za rok 2022 řádně a včas zaplatil daň podle zákona č. 338/1992 Sb., o dani z nemovitých věcí
- přinese vyplněnou a podepsanou žádost a návrh Darovací smlouvy vč. požadovaných příloh.

Finanční dar se bude schvalovat a poté občanům zasílat na účet, či vyplácet v hotovosti, na pokladně MěÚ v pokladních hodinách, v období od 1. 7. 2022 do 1. 12. 2022. Pravidla pro poskytnutí finančního daru jsou uveřejněna na druhé straně Žádosti o peněžitý dar. Tu je možné spolu s návrhem Darovací smlouvy a potřebnými doklady odevzdávat každé pondělí a středu v době od 9 - 11 hod. a 15 - 16.30 hod., dále pak ve čtvrtek v době od 9 - 11 hodin na MěÚ Paskov, kde bude do smlouvy doplněna jeho výše. Darovací smlouvu naleznete v tomto čísle Paskovského zpravodaje uprostřed, a také na webových stránkách města Paskov.

Petr Michálek - za finanční výbor, radu města a zastupitele

Začínejme u sebe

Příroda probouzející se ze zimního spánku, zpívající ptáci, zeleň a oteplující se počasí přímo vybízí k procházkám. Park, les, pole, řeka, ulice Paskova… krásných míst máme mnoho. Všechno vypadá perfektně až do momentu, než zaostříme svůj zrak na to, co leží vedle těch žlutých tulipánů či zářících pampelišek.

Plechovky, PET i skleněné láhve, kelímky, papírky – prostě věcí, které příroda nevytvořila – leží na zemi a čekají, až je „Samo" nebo „Seto" sebere a umístí je tam, kam patří – do popelnice. Tyto věcí nemají nožičky, nejsou živé, nechápou, že by se měly recyklovat. K tomu jim můžeme pomoci jedině my. Může se to zdát jako boj s větrnými mlýny, nicméně pokud si každý z nás na procházku vezme i sáček na odpadky, může tak pomoci ulevit přírodě.

Pokud někoho uvidíte sbírat, přidejte se k němu. Jedině svým příkladem můžeme všem ukázat, že nám na místě, kde žijeme, záleží, a že si naše město a naši přírodu hodláme chránit. Začínejme u sebe.

Kristýna Šircová
Foto: Jiří Murarik

Aktuality z kontrolního výboru

Členové kontrolního výboru se sešli 5. května, aby se blíže podívali na hospodaření spolku PaskovNet a usnesení orgánů města. Velmi vstřícný přístup představitelů spolku, kteří otevřeně mluvili o současnosti i budoucnosti PaskovNetu (včetně podrobných údajů o hospodaření), nenechal nikoho na pochybách o kvalitně odvedené práci. Přítomní členové spolku byli ochotní odpovídat na všechny dotazy a trpělivě vysvětlovali dlouhodobé i krátkodobé plány. Kontrolní výbor tak konstatoval, že na základě předložených dokumentů je všechno v pořádku. V případě kontroly zápisů a usnesení z Rady a Zastupitelstva města přítomní konstatovali porušení jednacího řádu při 17. jednání Zastupitelstva města. Zaměstnanci městského úřadu byli také požádáni o zveřejnění aktuálního Jednacího řádu Zastupitelstva na internetových stránkách, kde byl ke stažení pouze 10 let starý. Potěšující je, že pracovníci úřadu v podstatě obratem aktualizovali požadovaný dokument a snažili se vše uvést do pořádku.

Kristýna Šircová

Karta památek

Komise pro péči o kulturní a přírodní památky zveřejňuje další kartu kulturní památky. Tentokrát kříže na ulici Rudé armády. Budeme rádi, když nám stejně jako u dříve zveřejněných karet, pošlete své poznatky a připomínky. Učinit tak můžete na Městském úřadě v Paskově u paní ing. Lyčkové nebo emailem na alessafranek@seznam.cz.

Aleš Šafránek, předseda komise

EVIDENČNÍ KARTA OBJEKTU KULTURNÍHO DĚDICTVÍ

verze z 13. 8. 2009

Číslo		Název	Kříž na ul. Rudé armády

LOKALIZACE

místní akční skupina (MAS)					
mikroregion (DSO)		obec s rozšířenou působností (ORP)			
obec	Paskov	katastrál.úz.	Paskov		extravilán
místní část	ul. Rudé armády	parcel.číslo	2185/1		intravilán
GPS X (N)	49°44'23.5"	umístění			
Y (E)	18°17'26.2"	trasy			

SPECIFIKACE

druh										typ objektu	
		smírčí kříž, křížový kámen		zámek		vodárna		významný strom			
	klášter	hraniční kámen, mezník, milník		hrad		studna		stromořadí	x	nemovitost	
	kostel	pomník		tvrz		studánka		skupina strom		movitý objekt	
	kaple	pamětní kámen nebo deska		zřícenina hradu/zámku/tvrze		pramen		park		půdorys	
	boží muka	náhrobek, hrob		obytný nebo městský dům		vodopád		altán		čtverec	
x	kříž	hřbitov		selský statek		kašna, fontána		rozhledna	x	obdélník	
	křížová cesta	mohylové pohřebiště		hospodářské stavení		most, lávka		věž		ovál	
	morový sloup	menhir		ohradní zeď						kruh	
	socha	hradiště, oppidum								víceúhelník	
	sousoší	jiná, jaká:								atypický	

nápis	Chce li kdo za mnou přijíti zapři sebe sám a vezmi kříž a následujž mne	rozměry objektu	x m
překlad nápisu		výška	m
umístění nápisu		letopočet (nápis)	
reliéf/doplňky	socha Panny Marie		1914
datum nebo období vzniku	1914	materiál	
autor (i předpokládaný)			dřevo
slovní popis objektu	Kříž se soškou Panny Marie. Momentálně chybí horní část kříže	x	kámen
			kov
			smíšené zdivo
			jiný
poznámky			

STAV PAMÁTKY

přístupnost objektu		stav		komentář nebo bližší popis stávajícího stavu
x	snadno přístupný	x	po rekonstrukci	Zatím chybí horní kamenný kříž se sochou Krista!!!
	obtížně přístupný		dobrý	
	nepřístupný		mírné poškození	
upravenost okolí			havarijní	
x	udržované	popis blízkého okolí (stromy, jaké, kolik, ...)		Elektrický sloup
	neudržované			

PAMÁTKOVÁ OCHRANA

Ochrana stav/typ uzavření:			
Památkou od:		Číslo rejstříku ÚSKP:	
Doporučení:			

MAJETKOVÉ A OSTATNÍ POMĚRY

vlastník objektu		vlastník pozemku (je-li jiný)	
název		název	0
adresa		adresa	0
osoba		osoba	0
telefon		telefon	0
e-mail		e-mail	0
provozovatel/uživatel (je-li jiný)		aktivista/místní kontakt/informátor	
název	0	název	
adresa	0	adresa	
osoba	0	osoba	
telefon	0	telefon	
e-mail	0	e-mail	

REALIZOVANÉ OPRAVY, ÚPRAVY, RESTAURÁTORSKÉ PRÁCE APOD.

období	realizátor	rozsah prací

EXISTUJÍCÍ DOKUMENTACE

typ	zpracovatel	rok	místo uložení	a/n	pozn.

INVESTIČNÍ ZÁMĚRY VLASTNÍKA/PROVOZOVATELE

popis investičního záměru	náklady	horizont	podmínky pro realizaci

potřebná dokumentace	A/N	možný zpracovatel	cena	poznámka
restaurátorský záměr				
statický posudek				
stav.-historický průzkum				
archeologický průzkum				
geodetické zaměření				
studie opravy/obnovy				
studie/záměr využití				
projekt pro stav. povolení				

VYUŽITÍ OBJEKTU

druh využití (pořádané či zamýšlené akce)	současná četnost	plánovaná četnost

DALŠÍ INFORMACE

skutečný důvod postavení	Kříž byl postaven na začátku první sv. války místo kříže dřevěného Valentinem Žáčkem.
pověst/příběh/historie	
informátor	

zmínky v literatuře - název publikace	autor publikace	vydavatel	rok vydání	strana

DOKUMENTOVALI

datum	jméno	co
#######	PharmDr. Radmila	

PŘÍLOHY

x	fotodokumentace stávajícího stavu
	nákres, půdorys
	fotodokumentace historické
	kopie archivních dokumentů
	jiné:

POZNÁMKY A NÁKRES

První aktivity z projektu pro seniory pro rok 2022

Po schválení dotace z rozpočtu Moravskoslezského ze strany krajského zastupitelstva v březnu 2022 začaly probíhat jeho jednotlivé aktivity. První z nich – přednáška o historických událostech, které probíhaly na moravsko-slezské hranici a týkaly se tím pádem i Paskova, proběhla při tradičním úterním setkání seniorů 12. dubna. Přednášejícím byl mimo jiné autor knihy Dějiny Paskova Dr. Jan Hruboš. Již o deset dnů později – v pátek 22. dubna se rovněž s podporou dotace z kraje uskutečnilo v podání ostravského ochotnického souboru Devítka v kině Panorama divadelní představení Enigmatické variace. Nejvýraznější akcí však byl první z plánovaných zájezdů, tentokrát na Opavsko a Hlučínsko. Uskutečnil se za krásného jarního počasí v pátek 13. května za účasti 53 seniorů z Paskova a Oprechtic. Dopolední část byla věnována návštěvě zámku, oranžerie a zámeckého parku v Raduni, odpolední část, po obědě v nedalekých Chvalíkovicích, pokračovala na Hlučínsku. Po přivítání ze strany starosty obce Sudice Petra Halfara si účastníky zájezdu převzala průvodkyně kostela sv. Jana Křtitele p. Antonie Vávrová. Její bohatý výklad o kostele z roku 1906, který bychom mohli bez nadsázky nazvat vesnickou katedrálou, někdy srovnávanou svým vzhledem s Dómem v Kolíně na Rýnem, byl fundovaný a mnohé jistě zaujal. Poslední částí výletu byla návštěva Chuchelné, konkrétně mauzolea knížecího rodu Lichnovských, bývalých majitelů panství a zámku v Hradci nad Moravicí. Opět nás přivítal starosta obce, p. Rudolf Sněhota, který nám mauzoleum se třemi sarkofágy členů rodu otevřel a poskytl o něm zajímavý výklad.

Další aktivity projektu – bowling, přednáška, divadelní představení a zájezdy - budou pokračovat po prázdninách a bude o nich informovat srpnové číslo Paskovského zpravodaje.

Miroslav Lysek,
koordinátor projektu pro seniory

Hrobka Lichnovských v Chuchelné

Návštěva z Afriky

Na konci března jsme měli tu možnost nahlédnout trošku do jiné než naší kultury a ukázat dětem z naší mateřské školy i život na jiném kontinentu než na tom našem. Původní záměr byl, že tuto návštěvu přivítáme v prostorách naší školy, ale nakonec jsme situaci přehodnotili a rozhodli se, že bude mnohem lepší uskutečnit tuto akci ve venkovních prostorách naší školy, na hřišti. Jedním z důvodů byl velký počet dětí, které se akce měly zúčastnit a slibované africké tance, které jsme si opravdu chtěli užít se vším všudy. V dopoledních hodinách jsme netrpělivě očekávali začátek akce a brzy se dočkali. Přijeli dva pánové, původem z Konga, kteří byli černější než tma a pro mnohé děti to byl první kontakt s Afričanem. Po prvotním okukování jsme dali prostor naší návštěvě, která měla pro děti připravenou besedu, kdy jim přiblížili, jak vypadá dětství v Africe, srovnávali s dětmi život, který žijí děti u nás v České Republice a děti v Kongu. Povídání pokračovalo ukázkou jejich bydlení, jejich školy a zvířat, které v okolí žijí. Pokračovalo se ukázkou toho, jak se život postupem mění a jak i v Africe mají mrakodrapy. Děti se dotazovaly na spoustu pro nás zcela nezvyklých otázek a sice, zda nosí jejich děti boty, proč v jejich domečku, který spíš připomínal slaměnou chýš, nemají postele a proč mají

tolik dětí. Po vyčerpávající hodině otázek a odpovědí došlo na jejich tradiční tance, a to teprve bylo něco pro děti. Za zvuku bubnů a zpěvu děti tancovaly do rytmu, tleskaly, zpívaly a samozřejmě tancovaly. Po skončení této zajímavé akce si děti měly možnost odnést na památku ručně vyráběný náramek, který některé z našich dětí nosí stále na ruce.

Lucie Kreclová

Beseda Bookstart

Dne 11.3.2022 a 22.4.2022 navštívila děti ze třídy Cipísek paní Lenka Ježová, knihovnice města Paskov. Příjemnou a hravou formou seznámila děti s chodem městské knihovny, některými druhy knih (měla s sebou na ukázku pár dětských knih a leporel) a v neposlední řadě s pohádkou Bouda Budka a Tři prasátka. Interaktivní formou zapojila děti i paní učitelky do vyprávění s pohybem a zpěvem. Besedy s paní knihovnicí byly velmi záživné a děti se zájmem sledovaly a poslouchaly. Nakonec děti spolu s rodiči pozvala na prohlídku knihovny, kde s radostí přivítá všechny velké i malé vášnivé čtenáře.

Zuzana Sklářová , třída Cipísek

Školka v přírodě

Po covidové pauze jsme se konečně dočkali a mohli jsme začít plánovat školu v přírodě, která byla z větší části dotovaná z projektu ze státního fondu ministerstva životního prostředí na téma – „Podívejte děti odkud mraky letí“. Termín i místo bylo vybráno a po velkých přípravách a plánech jsme konečně vyjeli převážně s předškoláky na velké dobrodružství. Jako místo pobytu bylo vybráno rekreační zařízení Vítkovice na Horní Bečvě. V pondělí 4.4.2022 ráno se rodiče sešli i s dětmi před naší MŠ a u velkého loučení a slziček rodičů jsme konečně vyjeli. Pro děti byla už jen cesta autobusem velký zážitek a i když jsme odjížděli z jarního Paskova, rázem jsme se ocitli na zasněžené Horní Bečvě. Děti jsme po příjezdu seznámili s pravidly pobytu a rozdělili jsme je na pokoje. Z dětí se náhle stali malí „zodpovědní“ předškoláci, kteří byli nadšení z místa i nového dobrodružství, které je čekalo. Na každý den měli děti připravený program, ať už poznávací procházky po okolí, tak různé tvoření a zábavu. Počasí nám přálo a tak jsme měli možnost hned druhý den stavět sněhuláky, nebo se další den projít k přehradě Horní Bečva za krásného jarního dne. Nechybělo ani stavění domečku pro zvířátka v lese, hledání pokladu, nebo závěrečná diskotéka. Děti byly spokojené a každý večer usínaly plné očekávání z dalšího dne plného zážitků a zábavy. Společně jsme si celý týden moc užili. Vrátili jsme se s úsměvem na tváři a i když se děti těšily domů ke svým rodičům, věřím, že se jim pobyt na škole v přírodě moc líbil. Tímto bych ráda poděkovala týmu učitelek z MŠ Paskov za perfektně zorganizovanou akci a těším se zase na školu v přírodě v příštím školním roce.

Pavla Bracková

Mistrovství školek Slezské brány

6.4.2022 se naše Mateřská škola zúčastnila 4. ročníku Mistrovství školek Slezské brány v Raškovicích. Celkem soutěžilo 13 mateřských škol z Paskova, Václavovic, Řepišť, Žabně, Sviadnova, Raškovic, Vyšních Lhot, Šenova, Pražma, Vratimova, Dobratic, Sedlišť a Nošovic. Děti si s plným nasazením vyzkoušely 17 sportovních disciplín jako je slalom mezi kužely, štafetu, trakaře, chůze na chůdách, hod na cíl, přeskoky přes lavičku, vytrvalostní běh, poskoky snožmo s míčem, i chůzi po kladině. Tyto disciplíny byly přichystány tak, aby podporovaly celkový tělesný rozvoj dětí, a také spolupráci v týmu, jelikož se nejednalo o individuální výkony, ale o výsledky celého týmu, děti si společným povzbuzováním upevnily vzájemné společenské vazby. Po náročném sportovním vyžití čekalo na děti občerstvení – párek v rohlíku, pitíčko a brumíka.

Děti si odvážely nejen krásné medaile, účastnický list, ale hlavně mnoho krásných společných zážitků. Tímto děkujeme organizátorům akce za skvělou přípravu a těšíme se na další ročník.

Zdeňka Mičlová, třída Ferda Mravenec

Návštěva dopravního hřiště

V měsíci dubnu v rámci akce „Duben – měsíc bezpečnosti“ jsme spolu s předškolními dětmi naší mateřské školy navštívili dopravní hřiště ve Frýdku-Místku na ulici Pionýrů. Celá akce byla organizována ve spolupráci s Městskou policií Frýdek-Místek.

Děti byly rozděleny do dvou skupin a postupně si v hodinových blocích, pod vedením dvou policistek, prošly řadou aktivit. Nejprve si děti poslechly krátkou přednášku k bezpečnosti na silnici. Seznámily se s dopravními značkami, předpisy a prošly si celou trasu dopravního hřiště. Nezůstalo ale jen u povídání. Děti se připravily k opravdové jízdě po dopravním hřišti, každý na svém dopravním prostředku. Nasadily si přilby, vesty a na koloběžkách, které byly dovezeny z naší mateřské školy, vyrazily na cestu. Snažily se za pomoci policistek zdolávat křižovatky, kruhové objezdy, přechody pro chodce a jiné nástrahy, které nás mohou potkat i při jízdě mimo hřiště.

Děti si jízdu na koloběžkách velmi užily. Během programu se mohly i občerstvit a na závěr byly policistkami oceněny za správnou jízdu a dodržování předpisů upomínkovými předměty. Policistky dětem rozdaly reflexní pásky, omalovánky a poděkovaly jim za velmi pěkné výkony.

Aby se tato akce mohla uskutečnit, nesmíme zapomenout poděkovat zástupcům města Paskov, kteří nám pomohli s převozem koloběžek na dopravní hřiště.

Renáta Senftová

S předškoláky vyrážíme do Beskyd

V letošním školním roce jsme se v MŠ Paskov rozhodli zdolávat s dětmi předškolního věku vrcholy Beskyd. Záměrem je nejen děti utužit, ale také jim ukázat přírodní krásy, které máme opravdu nadosah. Prvním vrcholem byla na podzim Opálená a z kraje jara jsme úspěšně zdolali druhý vrchol, a to Horečky ve Frenštátě pod Radhoštěm.

S dětmi jsme ráno vyrazili směr Frenštát p. R. vláčkem, a i tato jízda byla pro většinu dětí velký zážitek. Po vystoupení z vlaku se nám již v dáli ukazoval vrchol, který jsme měli v plánu zdolat. Děti byly plné elánu a s radostí vyrazily směr skokanské můstky, které některé děti viděly poprvé. Teď už jen 428 schodů vzhůru a budeme v cíli. Na vrcholku Horečky jsme si prohlédli krásný amfiteátr, spoustu vyřezaných soch, hmyzí hotel, navštívili jsme dětské hřiště a pochutnali si na obědě – řízku s chlebem.

Už teď se s dětmi těšíme na náš poslední letošní vrchol, a to horu Ondřejník.

Radka Mynářová

Projektový den v MŠ

Dne 28. 4. 2022 proběhl v mateřské škole ve třídě Křemílek projektový den na téma Loutkové divadlo. Aktivita, která u nás v mateřské škole ještě nebyla, byla zajímavá hlavně tím, že si děti samy měly možnost vyrobit loutkové divadlo z dřevěných dílů, tzv. překližky. Tento materiál byl vhodný pro děti hlavně tím, že byl lehký na manipulaci a dal se dobře přichytit k dalším lepeným dílům. Nebylo pro děti vůbec jednoduché dávat pozor, aby lepily jednotlivé díly tam, kde přesně patří, takže musely pracovat za pomoci dospělé osoby, aby vyrobily nejen samotné divadlo, ale i postavy do něho. Z plsti, která byla již vystříhaná na jednotlivé postavy, bylo důležité ji dokončit tzv. obšitím každé postavy, a nakonec ji napíchnout na dřevěnou špejli, abychom s nimi mohli hrát divadlo. Byla to opravdu mravenčí práce, která vyžadovala nejen trpělivost, ale spolupráci všech zúčastněných. Před koncem, kdy už jsme si mysleli, že jsme hotovi a můžeme zasednout ke slíbené pohádce v nově vyrobeném divadle jsme zjistili, že je třeba si vyrobit ještě vstupenku, bez které do divadla jít nemůžeme. Takže děti opět zasedly ke stolečku, kde si vyrobily vstupenku do divadla a pak přišlo konečně slíbené divadelní představení. Celý projekt byl hrazen ze šablon III a dětem to přineslo zase spoustu nových poznatků, zkušeností a radosti z tvoření.

Lucie Kreclová

Školka plná kouzel

Děti, děti, kdo to letí?
Kdo to sedí na koštěti?
Nad městem i nad zvonicí.
Je to asi košťat pět.
Čarodějky mají slet.

Čáry, máry, kuří noha… Děti se na tento ryze čarodějnický den pořádně připravily. Ráno se ze šaten ozýval smích – děti přišly v kostýmech čarodějů, čarodějnic a po vstupu do třídy je čekalo překvapení! I paní učitelky, p. uklízečky byly také nějaké jiné, začarované. Vařili jsme lektvary, sahali na pavouky a žáby, připravili a ochutnali míchanici z vajíček s pažitkou, připravenou na ohni v kotlíku. Venku děti plnily soutěže a úkoly. A v čem že se soutěžilo? No přece v letu na koštěti slalomem, v tandemovém slalomu, v podlézání pavoučí sítě… Poté všechny děti dostaly odměnu. Byl to opravdu vydařený čarodějnický den a moc jsme si to jak děti, tak dospělí užili.

Ivana Ševčíková

Zápis
budoucích prvňáčků

Čtvrtek a pátek 21. a 22. dubna 2022 nebyly v naší škole jen obyčejným dnem. Tak jako na ostatních školách, tak i pro naši školu to byly dny zápisu dětí do první třídy. Tento rok čekala na předškoláčky stanoviště s postavičkou krtečka. Děti měly o této postavičce nejprve povyprávět, poté postavit domeček z dílů. Na dalším stanovišti, kde byl rybníček s rybičkami, musely předvést, zda poznají číslice a barvy. U dalšího stanoviště s krtkem bylo jejich úkolem zazpívat písničku nebo zarecitovat básničku, kterou se naučily v mateřské škole. A posledním úkolem byla kresba zvolené postavy. Za splnění úkolů na stanovištích děti získávaly razítko krtka nebo jeho kamarádů. Odměnou pro každého pak bylo lízátko a keramická kytička, kterou v keramickém kroužku vyrobily paskovské děti. Děti byly u zápisu moc šikovné. Chtěli bychom jim popřát ještě spoustu her ve školce, pak krásné prázdniny a 1. září 2022 se na ně těšíme u nás ve škole.

Hana Ševčíková

Olympiáda
z českého jazyka - okresní kolo

31. března se ve Frýdlantu nad Ostravicí konalo okresní kolo Olympiády z českého jazyka. Naši školu skvěle reprezentovala žákyně 9. A Tereza Furmančíková. Soutěž měla podobný charakter jako školní kolo – první hodinu se soutěžící věnovali jazykovým úkolům a poté další hodinu psali slohovou práci na téma Vůně, která mi připomíná… Tereza se mezi čtyřicítkou účastníků z různých základních škol a víceletých gymnázií rozhodně neztratila. Výsledky na prvních místech byly velmi těsné. Tereza Furmančíková nakonec obsadila krásné 4. místo, jen jeden bod ji dělil od bronzové medaile. Blahopřejeme! Věřím, že jazykové a stylistické schopnosti zúročí i při svém dalším studiu.

Marcela Prokelová

Přednáška Stop Cyber Crime

3. května a 10. května 2022 proběhla v Základní škole Paskov přednáška na téma Stop cyber Crime. Přednášku realizoval zástupce Univerzity Palackého v Olomouci v rámci projektu Zefektivnění česko-polské spolupráce v boji proti kyberkriminalitě.

Akce byla pořádána pro naše osmáky a deváťáky. Cílem bylo seznámit žáky s nástrahami, které na sociálních sítích čekají pouze na příležitost, jak někomu z nich dlouhodobě uškodit. Kromě obecného seznámení s množstvím sociálních sítí byl program zaměřen také na konkrétní případy dětí, které v kyberprostoru zveřejnily informace později zneužité proti nim samotným.

V rámci našich preventivních programů se snažíme pravidelně začleňovat programy na posílení informačních kompetencí. Vývoj a expanze sociálních sítí je velmi rychlá, zmiňovaný program byl nabitý aktuálními informacemi, proto bych chtěla poděkovat lektoru Bc. Lukáši Kubalovi za jeho erudovaný výklad. Poděkování patří také Ing. Miroslavu Lyskovi za organizaci této akce.

Lucie Butkovová, ředitelka školy

Knihtisk v Místní knihovně Paskov

V pátek 29. dubna navštívili žáci 7. a 9. ročníku besedu s ukázkou knihtisku. Studio bez kliky si připravilo zajímavé a poučné povídání o tomto vynálezu. Žáky velice zaujala replika tiskařského stroje i zábavné vystoupení obou tiskařů. Názorně nám předvedli odlévání liter, ukázali tiskařské barvy i nástroje a děti si s jejich pomocí vytiskly grafický list z doby renezančního tiskaře Jiřího Třanovského, který působil na Těšínsku. Třešničkou na dortu bylo věnování napsané kaligrafickým písmem, které si na svém vytištěném archu každý odnesl na památku. Děkujeme Místní knihovně za zprostředkování této názorné lekce.

Marcela Prokelová

Gratulace k úspěchu

Matěj Koloničný je žákem 5. B naší školy a zároveň žákem Základní umělecké školy Vratimov. Obojí je propojeno. Vyučující ZUŠ s velkou podporou rodičů systematicky rozvíjejí Matějovo hudební nadání. 6. 4. 2022 se v Ostravě konalo Krajské kolo soutěže žáků základních uměleckých škol České republiky v sólové a souborové hře bicích nástrojů. Ve velké konkurenci Matěj obsadil 1. místo a postoupil do kola celostátního. V pátek 6.5.2022 se konalo celostátní kolo a Matěj se umístil na úžasném 2. místě. Gratulujeme Matějovi k velkému úspěchu!

Anna Schindlerová

Mladí výtvarníci

V rámci 4. ročníku soutěže Mladí výtvarníci jsme se opět mohli setkat na vernisáži v prostorách zámku v Paskově. Akce se uskutečnila 12. května. Soutěž finančně podpořil MAS Pobeskydí, z.s., Místní akční plán Frýdek -Místek II.

Letošní rok bylo vybráno toto téma:

Rozhlédni se kolem sebe.
Šedá voda, těžké nebe.
Je to problém globální.
Téma environmentální.

Soutěžilo se ve 3 kategoriích. 1. - 3. třídy, 4. - 6. třídy a 7. - 9. třídy, jako techniku měly děti využít kolorovanou kresbu. Během ledna se sešlo celkem 80 prací z těchto škol: Paskov, Řepiště, Dobratice, Raškovice, Sedliště, Vratimov, Kravaře, 11. ZŠ ve Frýdku-Místku.

Všechny práce byly velmi povedené. Před námi stál nelehký úkol – vybrat ty nejlepší. Odborná porota určila tyto vítěze:

foto z výstavy

Významným partnerem se stala také Handicap škola života ve Frýdku -Místku, která nám poskytla výrobky na výstavu. Tímto bychom jim rádi poděkovali.

A kdo jste náhodou neměli čas přijít na zahájení výstavy, můžete tak učinit do konce června v návštěvních hodinách zámku. Na závěr bych chtěla poděkovat všem zúčastněným dětem, organizátorům i pedagogům.

Lucie Butkovová, ředitelka školy

	1. místo	2. místo	3. místo
1. kategorie	Václav Hrtánek, ZŠ Sedliště	Tereza Halíková, ZŠ Sedliště	Sofie Bičánová, ZŠ Paskov
2. kategorie	Dominik Hajdušek, ZŠ Paskov	Veronika Maivelderová, ZŠ Vratimov Marie Paverová, ZŠ Kravaře	Viktorie Flisníková, ZŠ Řepiště Jonáš Adam, ZŠ Raškovice Sofie Veselková, ZŠ Dobratice
3. kategorie	Jasmína Finková, ZŠ Paskov	Pham Thu Ngan, 11. ZŠ Frýdek-Místek	Karolína Jaterková, ZŠ Vratimov

Čarodějnice ve školní družině

Poslední dubnový den jsme si ve školní družině, strašidelně oblečení, opekli buřty. „Bu, bu, baf! Mňam, mňam, mlask." Bylo to fajn.

Vychovatelky školní družiny

Kampaň obyčejného hrdinství

Naše škola se letos prvním rokem zapojila do akce s názvem Kampaň obyčejného hrdinství, kterou zaštiťuje organizace Ekoškola. Hlavním cílem je nabídnout účastníkům různé aktivity, které ukazují, jak lze na individuální úrovni vést udržitelnější způsob života a jak může každý z nás i malými krůčky zmírnit svůj osobní

dopad na životní prostředí. Děti se do akce zapojily s viditelnou chutí. Nejen ve škole, ale zejména doma ve svých rodinách dokázaly splnit spoustu z nabízených výzev, mezi kterými byly například tříminutová sprcha, trávení volného času venku, sázení stromů, keřů a rostlin, budování prostředí pro zvířata (hmyzí hotely, budky, pítka, ježkovníky), omezení přepravy autem, omezení konzumace masa a masných výrobků nebo dokonce top výzva – trávení volného času bez technologií. Dosáhli jsme společně opravdu krásných výsledků, které jsou s konkrétními čísly vypsány na webových stránkách naší školy.

Příští rok se opět budeme chtít stát „obyčejnými hrdiny“ a do akce se určitě znovu zapojíme. Rádi bychom k tomu přizvali i další nadšence z širší veřejnosti, kterým není prostředí kolem nás lhostejné. Pokud byste se s akcí rádi blíže seznámili a zajímaly by vás celkové výsledky dosažené nejen v letošní kampani, podrobné informace najdete na stránce www.ekoskola.cz

podrobné informace najdete na: www. ekoskola.cz

Moc děkuji všem zapojeným dětem a jejich rodinám za nadšení a čas, který aktivitám věnovali.

Petra Klimundová

Dějepisná olympiáda

Šlechta v proměnách času bylo tematické zaměření 51. ročníku dějepisné olympiády, kterou připravuje Národní pedagogický institut České republiky. Do první kategorie jsou zahrnutí žáci osmých a devátých ročníků základních škol a víceletých gymnázií. 18. ledna se v učebně výtvarné výchovy sešlo z řad našich žáků 20 zájemců o historii. Čekalo na ně 15 testových úkolů. Prověřovali si nejen své znalosti z hodin dějepisu, ale bystřili si své šedé buňky mozkové při práci s historickým textem či ilustracemi. Podle fotografií určovali šlechtické stavby a přiřazovali je k jednotlivým historickým slohům. Museli se vyznat i v dobové módě.

Velmi dobře se s úkoly vypořádali hlavně žáci devátých ročníků, kteří také obsadili první tři místa: 3. místo – Alžběta Kubáňová, 2. místo Simona Figová (obě z 9. B). První místo si ve vědomostním rytířském souboji vybojoval žák 9. A Jakub Zajacz, který naši školu úspěšně reprezentoval i v okresním a krajském kole.

Dne 24. března jsem se zúčastnil okresního kola Dějepisné olympiády, které se konalo ve Frýdku-Místku na ZŠ Jiřího z Poděbrad. Jako doprovod se mnou jela p. uč. Petrová. Jelikož dějepis patří k mým oblíbeným předmětům, nebyl jsem nervózní. Některé otázky soutěžního testu byly těžší, jiné zase lehčí, ale i přes to se mi podařilo odpovědět na všechny. Byl jsem rád, že už je to za mnou. Po testu přišla pauza na svačinu a program v knihovně – představení titulů, které by se naší věkové kategorii mohly líbit. Knihy nevypadaly vůbec špatně a někdy si možná některou z nich přečtu. V knihovně jsem se však dlouho nezdržel, jelikož výsledky na prvních pěti pozicích byly nejasné a muselo se rozhodnout v rozřazovací otázce. Měli jsme za úkol popsat hrad. Potom už bylo rozhodnuto. Umístil jsem se druhý! K prvnímu místu mi moc nechybělo, ale takový úspěch se neopakuje každý den, takže mi to vůbec nevadí, ba naopak. S výsledkem jsem byl velmi spokojený.

Jakub Zajacz, 9. A

Po úspěchu v okresním kole Dějepisné olympiády postoupil Kuba Zajacz do krajského kola, které se konalo ve středu 6. dubna 2022 v Ostravě – Hrabůvce. V náročné konkurenci soutěžících z celého Moravskoslezského

kraje obsadil krásné 7. místo. Gratulujeme a držíme palce. Věřím, že i na gymnáziu bude v příštím školním roce pokračovat v prohlubování svých znalostí historie.

Stále aktuální je v dnešní době názor španělsko-amerického filozofa George Santayana „Ti, kteří si nepamatují minulost, jsou odsouzeni k tomu, aby si ji zopakovali.“

Jarmila Petrová

PRAVIDLA ŽÁDOSTÍ O PENĚŽITÉ DARY V ROCE 2022

O peněžitý dar může žádat fyzická osoba v případě splnění všech těchto podmínek:

- prokáže, že za rok 2022 řádně a včas zaplatila daň podle zákona č. 338/1992 Sb., o dani z nemovitých věcí, v účinném znění, za nemovitosti v územní působnosti Finančního úřadu pro Moravskoslezský kraj, vyměřenou Územním pracovištěm ve Frýdku-Místku;

- má trvalý pobyt v Městě Paskov;

- má platný doklad totožnosti;

- nemá vůči Městu Paskov žádné závazky po splatnosti;

- podá žádost nejpozději do 1. prosince 2022.

Žadateli se doporučuje požádat o peněžitý dar ve výši poloviny zaplacené daně s tím, že vypočtený podíl bude zaokrouhlen na celé stokoruny nahoru. V případě, že by výsledná částka byla vyšší, než 10.000 Kč, doporučuje se se žadateli požádat o peněžitý dar maximálně ve výši 10.000 Kč.

Příklad: Žadatel zaplatil daň ve výši 2.280 Kč, požádá tedy o dar ve výši 1.200 Kč (2280/2 = 1140, po zaokrouhlení na celé stokoruny = 1200).

ŽÁDOST O PENĚŽITÝ DAR

Já, níže podepsaný,

Jméno a Příjmení: …….....

datum narození: …….....

trvale bytem: …….....

číslo účtu: …….....…/.....

telefon: …….....

e-mail: …….…….@.....

tímto žádám Město Paskov, se sídlem 739 21 Paskov, Nádražní 700 IČ: 00297062, DIČ: CZ00297062, o poskytnutí peněžitého daru ve výši:

…….. Kč

V Paskově dne …… 2022

DAROVACÍ SMLOUVA – PENĚŽITÝ DAR

Město Paskov
se sídlem 739 21 Paskov, Nádražní 700
IČ: 00297062, DIČ: CZ00297062
zastoupeno: Petr Baďura, starosta
(dále jen „Dárce“)

a

Jméno a Příjmení: …….....

datum narození: …….....

trvale bytem: …….....

číslo účtu: ……...../.....

(dále jen „Obdarovaný“)

uzavírají podle § 2055 a násl. občanského zákoníku smlouvu následujícího znění:

1. Dárce daruje obdarovanému částku ve výši ..... Kč ze svého rozpočtu.
2. Dárce se zavazuje nejpozději do 20 dnů od účinnosti této smlouvy předat uvedenou částku Obdarovanému prostřednictvím převodu ve prospěch bankovního účtu uvedeného v záhlaví této smlouvy. V případě, že Obdarovaný neuvede v záhlaví této smlouvy číslo účtu, zavazuje se Dárce vyplatit Obdarovanému uvedenou částku v hotovosti z pokladny Dárce na jeho žádost, která musí být učiněna nejpozději do 1. prosince 2022, jinak se smlouva od počátku ruší a nárok na výplatu daru zaniká dnem 2. prosince 2022.
3. Obdarovaný dar přijímá do svého vlastnictví.
4. Tato smlouva nabývá účinnosti okamžikem jejího podpisu poslední smluvní stranou.
5. Tato smlouva je vyhotovena ve dvou stejnopisech s platností originálu, z nichž každý účastník této smlouvy obdrží jeden stejnopis.
6. Práva a povinnosti touto smlouvou neupravené se řídí ustanoveními občanského zákoníku České republiky v účinném znění.
7. Tato smlouva může být měněna nebo doplňována pouze vzestupně číslovanými písemnými dodatky podepsanými smluvními stranami.
8. V souladu s ustanovením § 4 odst. 1 občanského zákoníku, kdy se má za to, že každá svéprávná osoba má rozum průměrného člověka i schopnost užívat jej s běžnou péčí a opatrností a že to každý od ní může v právním styku důvodně očekávat, Strany posoudily obsah této smlouvy a neshledávají jej rozporným, což stvrzují svými podpisy. Smluvní strany si tímto vzájemně prohlašují a stvrzují svými podpisy, že si tuto smlouvu řádně zvážily, její celý text přečetly a pochopily, s jejím obsahem souhlasí a že ji uzavírají opravdu o své vůli.
9. Peněžní dar ve prospěch Obdarovaného schválila k žádosti Obdarovaného Rada Města Paskov na své …... schůzi dne …….. 2022, usnesením č ……

V Paskově dne …… 2022

---	---
Obdarovaný	za Dárce Petr Baďura, starosta

Zápis do základní umělecké školy

Základní umělecká škola Vratimov vyhlašuje zápis pro zájemce o studium – především pro děti od 6 let, tedy budoucí prvňáky, ale i ostatní školáky. V hudebním oboru mohou studovat již tradičně hru na klavír, housle a další smyčcové nástroje (violoncello, kontrabas), zobcovou flétnu a všechny dřevěné i žesťové dechové nástroje, bicí nástroje a cimbál. Populární je také výuka zpěvu. Vyučujeme také hru na kytaru ve studijním zaměření Hra na moderní kytaru. Náplní tohoto předmětu je především výuka rockové, folkové a jazzové kytary.

Výuka na ZUŠ Vratimov je zaměřena především na hru v souborech a orchestrech a častou prezentaci školy na veřejnosti formou koncertů a výstav. Cílem naší práce je zapojit většinu dětí do společného hraní a účinkování. Ve škole působí řada hudebních souborů s bohatým repertoárem, pravidelně se zúčastňují soutěží, koncertů, prázdninových soustředění a zájezdů v tuzemsku i zahraničí.

- Smyčcový orchestr – především pro studenty hry na smyčcové nástroje.
- Dechový orchestr – pro studenty hry na dechové a bicí nástroje.
- Big band – soubor pro starší a hudebně vyspělejší žáky především dechového oddělení.
- Rytmická skupina bicích nástrojů Blemcadla – vyučujeme všechny druhy bicích nástrojů včetně melodických.
- Vokální soubor Ozvěny – pro všechny zpěváky klasické i populární hudby.
- Cimbálová muzika Vrzuška – jako jedna z mála ZUŠ nabízíme výuku hry na cimbál a kontrabas, hráči na tyto nástroje najdou uplatnění nejen v cimbálové muzice.

Housle i ostatní smyčcové a některé dechové nástroje můžeme v omezené míře zapůjčit žákům domů!

Uzávěrka přihlášek je v pátek 10. června. Vzhledem k omezené kapacitě školy je podmínkou pro přijetí včasné podání přihlášky, kdykoliv v odpoledních hodinách na ředitelství školy – osobně, nebo jako přílohu emailem. Včasným podáním přihlášky zvyšujete šanci na její přijetí. Přihlášky budou zařazeny do pořadníku dle termínu podání a preferovaného studijního zaměření. Pro velký zájem dětí o studium na naší škole jsme nuceni použít toto opatření.

Přihlášky je možno podávat také v elektronické podobě emailem. Přihlášku si můžete stáhnout na adrese: www.zusvratimov.cz/dokumenty-ke-stazeni/.

Vyučování v novém školním roce zahájíme ve čtvrtek 1. září 2022. Schůzka s rodiči nově přijatých žáků proběhne 1. září v 16 hodin ve Vratimově a v 17 hodin na pobočce ZUŠ v Paskově. Více informací osobně v ZUŠ ve Vratimově nebo na pobočce v Paskově. Kontaktní údaje najdete na internetových stránkách školy http://www.zusvratimov.cz/kontakty/.

Vážení rodiče, pro školní rok 2022/23 se nám podařilo rozšířit kapacity výtvarného oboru nejen ve Vratimově, ale také na pobočce Jaroslava Vostradovského v Paskově. Počet míst v tomto oboru bude omezen, rozhodující bude datum doručení přihlášky.

Těšíme se na vás v novém školním roce!

David Schreiber, ředitel ZUŠ Vratimov

Akce v knihovně, které proběhly

NOC S ANDERSENEM

Po dvouleté pauze jsme opět pořádali tuto celostátní akci od pátku 1. dubna do soboty 2. dubna tentokrát na téma „Rychlé šípy Jaroslava Foglara“. V knihovně spalo nakonec jen 10 dětí, 2 asistentky a dvě knihovnice. Pro nepřízeň počasí jsme museli soutěže, které jsme chtěli pořádat v paskovském parku, nakonec přesunout do knihovny – soutěžní úkoly byly s ohledem na tuto situaci přizpůsobené vnitřním prostorám, ale všechny pomůcky a hry si můžete zapůjčit jako „Tematický batoh Rychlé šípy“ a zkusit si je s kamarády nebo na táborech - nové „rychlošípácké hry“ z Albi nebo hlavolam Ježek v kleci apod. V místnosti jsme dále plnili již v minulosti oblíbené „Ulčovky“ a další soutěžní úkoly. Ve tvořivé dílně jsme si vytvořili tašky nebo batohy (Black Poetry).

Děkujeme všem, kdo přispěli ke zdárnému průběhu akce. Maminkám spáčů děkujeme za úžasné buchty, koláče, muffiny, dokonce palačinky. Také naší věrné čtenářce za pomazánky a pečivo.

Úspěšné jsou **TVOŘIVÉ PONDĚLKY S PETROU** – lektorka paní Petra Plačková pravidelně každých 14 dní pořádá buď Tvoření s dětmi nebo **DESKOHRANÍ**, které je určené i pro dospělé. Začneme se pravidelně scházet opět od září 2022. Za dosavadní spolupráci paní Petře velmi děkujeme.

Také paní Markéta Chalupecká, lektorka Kreativ klubu se připojila k Deskohraní, donesla své hry, vysvětlila pravidla a mohlo se hrát. Setkávali jsme se s paní Markétou nepravidelně na Deskohraní i v úterky nebo čtvrtky. Také velmi děkujeme za dosavadní spolupráci a těšíme se zase od září.

Ve čtvrtek 24. března nás navštívil úspěšný český spisovatel, cestovatel a **ZÁHADOLOG ARNOŠT VAŠÍČEK**. Poutavě nám vyprávěl o záhadách, které se dějí kolem nás.

S KNÍŽKOU DO ŽIVOTA – BOOKSTART

– tento mezinárodní projekt Svazu knihovníků a informačních

pracovníků ČR (SKIP) se zaměřuje na podporu čtenářské gramotnosti. Naše knihovna se připojila v letošním roce a hned v březnu jsme přivítali první děti. Na první besedě byly dvě maminky se svými dětmi a odpoledne jedna maminka, ale hned na druhém setkání za měsíc už přišlo 12 dětí s rodiči i prarodiči. Tato setkání pořádáme každý měsíc vždy ve středu a v pátek pak navštívím děti z oddělení Cipísek v MŠ Paskov se stejnou besedou. Všichni rodiče obdrželi buď kufřík s knihami a materiály pro rozvoj čtení a čtenářství nebo Batůžek s dalšími knihami, časopisy a metodickými materiály pro děti od 3 do 5 let (získali jsme je z projektu Moravskoslezské vědecké knihovny v Ostravě)

Zatím proběhla tři setkání jak v knihovně, tak i v Mateřské škole.

Všem rodičům děkujeme a těšíme se na vás a vaše děti zase od září!

BESEDA S ILUSTRÁTOREM ADOLFEM DUDKEM

Do knihovny zavítal Adolf Dudek, ilustrátor dětských knížek. Pro děti z prvních tříd ZŠ Paskov si připravil krásnou interaktivní besedu Pohádkové malování. Děti se ohromně bavily.

KNIHTISK – STUDIO BEZ KLIKY

V pátek 29. dubna 2022 přijeli do knihovny Roman Prokeš a Pavlína Wolfová ze Studia bez kliky, aby žákům 7. tříd a 9. třídy ukázali formou interaktivní vzdělávací lekce, jak vznikl KNIHTISK. Každý si mohl vytisknout svůj osobní list s tiskařským signetem Jiřího Třanovského, významné regionální osobnosti 17. století.

Fotky z akcí jsou ke zhlédnutí na našich webových stránkách: www.knihovna-paskov.cz/, odkazy na rajce.net : paskov.rajce.idnes.cz/ a také na FB stránce: https://www.facebook.com/knihovna.paskov

Knihovna Paskov

Rajče.net Paskov

Facebook

Knihovna

zprostředkuje nákup nových knih čtenářům

KNIHA Z KNIHOVNY.cz

Místní knihovna Paskov spustila novou službu pro širokou veřejnost s názvem "Kniha z Knihovny". Čtenáři si mohou nově zakoupit libovolnou knihu dle vlastního výběru přes portál www.knihazknihovny.cz a následně si ji vyzvednout ve své knihovně.

Podstatnou výhodou pro čtenáře je nákup knih za velkoobchodní ceny a vždy s dopravou zdarma, protože knihovna poptávané tituly objedná společně s knihami do svého fondu.

Pro více informací kontaktujte knihovnu nebo navštivte portál www.knihazknihovny.cz

Akce v knihovně červen 2022

NOVINKY:
Kniha z knihovny – společný projekt knihoven a portálu B2C Kniha z knihovny

KULTURNÍ AKCE:
Ve středu 8. června 2022 – slavnostní Pasování prvňáčků na čtenáře a předání Knížky pro prvňáčka (v rámci projektu Knížka pro prvňáčka – pro žáčky 1. tříd ZŠ Paskov).

VE ČTVRTEK 9. ČERVNA 2022 OD 17:30H
– Knihomilské setkání
– slavnostní předání cen Knihomilům – přátelům a podporovatelům knihovny.

V PONDĚLÍ 13. ČERVNA 2022 OD 16H
– zveme všechny děti i rodiče na DESKOHRANÍ

Paskovský knihomil

Po 10 letech jsme se rozhodli místo „nejpilnějším čtenářům“ poděkovat paskovským knihomilům. Doba se nám změnila a my chtěli ocenit nejen ty, kteří pravidelně chodí do naší knihovny, ale především ty, kteří se podílí na jejím životě – minulosti, současnosti i budoucnosti. Protože ten, kdo je aktivní ve svém volném čase a dobrovolně rozvíjí kulturu a čtenářství v Paskově si rozhodně zaslouží veřejné díky.

Pokud se chcete podívat a inspirovat prací paskovských knihomilů, určitě přijďte 9. června v 17:30 do zámeckého parku (v případě nepřízně počasí do knihovny).

Kristýna Šircová a Lenka Ježová

Den Země 2022

Den Země, ekologicky motivovaný svátek 22. dubna, je v dnešní době zaměřený zejména na ochranu životního prostředí. Svou podstatou vychází z oslav příchodu jara a jarní rovnodennosti 21. března. Historicky první Den Země se slavil 22. dubna 1970 v San Francisku, o rok později jej začala organizovat OSN a v roce 1990 se k Americe připojil i zbytek světa a 22. duben se stal Mezinárodním dnem Země. Dnes jej slaví víc jak miliarda lidí ve více jak 193 státech světa, od roku 1990 se slaví také v České republice a je to v současnosti největší

sekulární svátek lidí bez ohledu na původ, víru či národnost.

Do oslav tohoto svátku se každoročně zapojuje i naše základní škola. V pátek 22. dubna se žáci obou stupňů ZŠ účastnili nejrůznějších aktivit s ekologickou nebo podobnou tematikou. Na prvním stupni to byly ekologické projekty „Voda“, „O Zemi“, spojené s vyplňováním pracovních listů, skládáním puzzle, vycházkami do okolí, do zámeckého parku a zpestřené plněním různých úkolů. Některé třídy vyrazily na nejrozmanitější exkurze – např. na statek v Oprechticích nebo k chovateli hadů. Pro všechny mladší žáky byla připravena prezentace požární techniky na parkovišti před novou požární zbrojnicí. Šesťáci si udělali výlet do Beskyd po okolí Ostravice a sedmé ročníky absolvovaly naučnou stezku na haldu Ema pod vedením průvodců Ostravského muzea. Žáci osmého ročníku zvolili ekologické vycházky po cyklostezce podél řeky Ostravice doplněné exkurzí do velké čistírny odpadních vod ve Sviadnově. No a ti nejstarší, deváťáci, odjeli do Třince na exkurzi do Muzea Třineckých železáren a do interaktivní učebny v DDM Třinec, kde je čekal odborný kurz první pomoci vedený profesionálními zdravotníky.

Den Země 2022 byl naplněn nejrozmanitějšími činnostmi a pro žáky ZŠ Paskov se stal nejen svátečním dnem k podpoře a propagaci ekologie, ale také dnem plným poznávání, sbírání poznatků, vědomostí a zajímavostí z okolní přírody.

Cyril Vráblík

Kroužek Step4U se drží na „bedně“

Středisko volného času nabízí v Paskově několik zájmových útvarů, které fungují v KCP. Velmi rádi bychom Vám dnes představili úspěchy jednoho z nich. Taneční kroužek Step4U je zaměřený na pouliční tanec „street dance“ . Tento styl je oblíbený především u mladé generace. Tanečníci se pohybují volně a tvoří svůj vlastní osobní styl. Pod názvem street dance se skrývá několik tanečních druhů jako je hip hop, house, dancehall, locking, poping, vogue a další. Improvizace je základem většiny pouličních tanců. Pod vedením skvělé trenérky Lucie Hájkové Kretové můžeme vidět promyšlené choreografie. Ke street dance patří i specifický styl v oblékání, proto jsme jim v loňském roce z dotace od města Paskov pořídili mikiny s jejich názvem a logem města.

Členové tanečního kroužku STEP4U se konečně dočkali a mohou se osobně účastnit tanečních soutěží. V sobotu 12. března se zúčastnili soutěže s názvem Česko se hýbe. Obě skupiny pilně trénovaly a oceněním jim byly zlaté a stříbrné medaile. Hned další sobotu 19. března vyjely do Ostravy na Mia dance festival, kterého se přes „covid“ účastnili i on-line. Opět se obě skupiny umístily na krásném 2. místě. Za sólo vystoupení vybojoval Dominik Kret zlato. Květnová sobota 7. května patřila soutěži v Novém Jičíně, kde na Tanec Fokus 2022 vybojovali mladší 3. místo a starší 2. místo. A protože soutěže byly teď v plném proudu, tak ještě 14. května vyjeli do Frenštátu pod Radhoštěm na Fren dance, kde ukončili sezónu v letošním školním roce.

Velké díky tak patří všem členům, rodičům za zázemí a trenérce Lucce za skvěle vedení.

V květnu jsme využili příspěvek z dotace města Paskov a zaplatili dětem na soutěže dopravu. Tímto děkujeme městu Paskov za podporu. Taky se těšíme na rodiče, kteří vytváří příjemné zázemí. A aby byli lépe vidět, tak si pořídili trička Fan club Step4U.

Na ukončení školního roku jsme pro Vás připravili na 28. června v KCP tradiční akci zaměřenou na bezpečnost dětí „Hurá prázdniny“. Nejen dětem, ale i všem kolem, tak popřejeme krásné prázdniny, plné zdravého pohybu. Doufáme, že se děti po prázdninách do kroužku vrátí, a že se všichni potkáme na zahajovací akci „Děti, mládež, volný čas“, kde na Vás budeme čekat odpoledne 6. září 2022.

PS: pracujete rádi s dětmi? Máte zajímavé nápady? Podělte se o ně a přijďte do kolektivu vedoucích zájmových kroužků Střediska volného času Vratimov. Váš kroužek bude probíhat v KCP Paskov. Kontaktujte nás v SVČ Vratimov.

Za SVČ Vratimov Renáta Böhmová

Oprechtičtí senioři

Po částečném omezení aktivit našeho Klubu seniorů se začal na jaře pozastavený společenský život rozvolňovat a naše seniorky a senioři se začali scházet častěji a plánovat si první společný výlet. Ten se uskutečnil koncem dubna. Navštívili jsme Zámek Kinských ve Valašském Meziříčí. Tato památka ve správě Muzea regionů Valašsko prošla v posledních 3 letech rekonstrukcí a od března letošního roku je zpřístupněna veřejnosti. Moderní stálá expozice nám přiblížila nejen historii krásenského panství, ale i dějiny a život lidí v minulém století na Valašsku ve vztahu k přírodě. Po prohlídce jsme využili možnosti navštívit kavárnu v prostorách zámku. Před polednem jsme se přesunuli k Moravské gobelínové manufaktuře Valašské Meziříčí. Zde se již více jak 100 let věnují ručnímu tkaní klasických gobelínů, koberců a uměleckých tapisérií. Tato titěrná mravenčí práce všechny moc zaujala. Součástí gobelínky byla i restaurace, kde jsme všichni chutně poobědvali. Po procházce městem jsme si v odpoledních hodinách užili i jarního sluníčka. Zájezd se nám vydařil, všichni jsme byli spokojení a každý si domů odvezl spoustu pěkných zážitků.

M. Maluchová,
Klub seniorů Oprechtice

A máme jaro

Po krátkém boji se zimou jaro zvítězilo. Naše aktivity se s jarem taky množí. Přišly výsledky soutěže plavání La Manche. Ostatní kluby postihlo asi více řádění covidu, protože naši členové, kteří se nemohli dočkat jakékoliv činnosti, doplavali na druhé místo. Získali jsme poukázky na sportovní aktivity za 7500 Kč. Zakoupili jsme basketbalový koš, balón, florbalovou branku a 2 hokejky a pro nejlepší jednotlivce termosky. Byl to opravdu úspěch. Hned po zakoupení sportovního náčiní jsme si soutěže vyzkoušeli a z 20 účastníků jsme ocenili 3 nejlepší. Jaro bude bohaté na sport. Zúčastnili jsme se i orientačního pochodu v Šilheřovicích a 2 další klání nás čekají. A v létě budeme pokračovat. Ani naše hlavy nezahálejí. V dubnu jsme se ve vědomostní soutěži, za účasti 29 družstev, dostali na krásné 8. místo. To by bylo o našich úspěších. Jinak tradičně prodej na velikonočním jarmarku. Tam jsme podcenili zájem o domácí výrobky a do hodiny bylo vyprodáno. My jsme zase vykoupili Polsko. Bonbóny, kvítka, hrnce, svíčky a uzeniny z udírny vedly. Sýry jsme si koupili na zájezdě do Brníčka u Zábřehu. Soukromá ovčí farma nás ohromila. Nikdo si neumí a ani nechce představit, kolik práce stojí za balíčkem sýra. Oběd a prohlídka hradu Sovinec byla moc krásná. I tady jsme ocenili snahu o rekonstrukci hradních prostor. Paralela s rekonstrukcí zámku v Paskově byla na místě. Ti, co se přišli podívat na komentovanou prohlídku v dobových kostýmech, byli nadšení. Sladká tečka v podobě čokolády určitě neuškodila. Velký dík patří členům přátel paskovského zámku. Na našem pravidelném úterním setkání jsme přivítali čarodějnice, které se zachránily před upálením. A teď už se těšíme na zájezd na Raduň.

Křivoňová Milena

DSO OLEŠNÁ

SENIOR-TAXI

Dobrovolný svazek obcí Olešná zajišťují nově **pro seniory starší 70 let, držitele průkazu ZTP, ZTP/P (bez omezení věku) trvale bydlící na území obcí SVIADNOV, ŽABEŇ, PASKOV a STAŘÍČ** službu Senior-taxi.

Služba je provozována na území jednotlivých obcí **od 1. května 2022** v jednotlivé *pracovní dny (pondělí až pátek*, mimo státní svátky) *vždy v době od 6:00 do 14:00 hodin*. Tuto službu si můžete objednat předem na telefonním čísle:

+420 595 391 132

a to vždy alespoň 24 hodin předem, linka je dostupná v pracovní dny od 6:00 do 18:30 hod.

Službu mohou využít senioři starší 70 let, **cena za jednu jízdu je stanovena na 20 Kč** (tzn. poplatek za přistavení vozidla).

Kam se lze se službou Senior-taxi DSO Olešná dostat?

V rámci katastrů Sviadnova, Žabně, Paskova, Stařiče a Frýdku-Místku:

- **na úřady**
- **na pobočky České pošty**
- **do nemocnice,**
- **do lékařské ordinace, na polikliniku, rehabilitační zařízení**
- **do lékáren**
- **na autobusové a vlakové nádraží**
- **na hřbitovy**
- **do knihoven**

Senior si může ke své cestě vzít doprovod (1 osobu), která má cestu zdarma. Přeprava se týká i menších břemen (invalidní vozík, chodítka apod.)

Pro využití služby Senior-taxi si senior (případně osoba, které senior udělí plnou moc) musí vyřídit průkazku s názvem „Senior-taxi DSO Olešná" sloužící k identifikaci oprávněné osoby pro provozovatele vozidla.

Průkazku lze vyřídit na obecním úřadě v místě svého trvalého bydliště od 28. dubna 2022:
Městský úřad Paskov
Tel. 734 620 688
V době: pondělí, středa: 7:00 – 11:00, 12:30 – 17:00 hod.
úterý, čtvrtek, pátek: 7:00 – 11:30

Informace o Čokoládovém zámku

V sobotu 7. května v době od 10 do 20 hodin uspořádali členové Spolku přátel paskovského zámku akci „Čokoládový zámek“. Dvaceti prohlídek se zúčastnilo nečekaně velké množství 295 dospělých a 131 dětí, dohromady celkem 426 osob. Všichni pořadatelé byli oblečeni v dobových krojích. Návštěvníci se v zámeckých komnatách postupně dozvěděli o životě rodu Filipa Ludvíka Saint-Genois d'Anneaucourt v našem zámku v letech 1809 - 1857. Poutavým způsobem získali také spoustu zajímavostí o čokoládě od její první výroby v Čechách v roce 1770 až po dnešek. Na památku dostali každý pražený a nepražený kakaový bob a dvě pralinky k ochutnání. V zámeckém atriu měli poté možnost prohlédnout si stroj na mletí kakaových bobů a koupit jak tři druhy horké čokolády, tak spoustu dalších výborných čokoládových výrobků.

Děkujeme všem návštěvníkům za projevený zájem. Čistý výtěžek bude v souladu se stanovami spolku převeden na konci roku na obnovu zámku.

Aleš Šafránek, předseda spolku

Farnost zve na Noc kostelů

Navštívit paskovský kostel za světla, za šera i za tmy bude po roce opět možné v pátek 10. června. V ten večer se otevřou dveře kostelů do pozdních večerních hodin na stovkách míst v Česku. U nás v Paskově se začíná v 16 hodin bohoslužbou, při které vzpomeneme na našeho někdejšího faráře P. Eugena Spodného. Hudební část programu odstartuje v 17 hodin Paskovjanek, který vystoupí se svými Zpívankami za dobrého počasí ve farním altánu. Tou dobou bude možné si taky kostel sv. Vavřince volně prohlédnout. Začátek dalšího programového bodu předznamená hlas zvonů v 18 hodin, ihned poté začnou své vystoupení žáci místní Základní umělecké školy, na které od 19:15 naváže Paskovský chrámový sbor. Ve skvělé akustice kostela od 20:30 vynikne zpěv Jany Šafářové Doležílkové a její dcery Marušky za varhanního doprovodu Ing. Pavla Šiguta. Po západu slunce ve 21 hodin Noc kostelů uzavře večer chval s modlitbou za město Paskov, všechny jeho obyvatele, jejich trápení a potřeby. Během Noci kostelů ožije taky prostranství kolem kostela pestrým programem pro děti i dospělé – ten bude připraven mezi půl pátou a půl sedmou. K návštěvě zve taky kaple Povýšení sv. Kříže v Oprechticích – otevřená bude od 16 do 18 hodin. Letošní ročník rámuje výročí 430 let od narození velkého pedagoga a duchovního Jana Amose Komenského. U té příležitosti zazní taky úryvky z jeho moudrých a stále aktuálních textů.

Pěknou tradicí je, že se účastníci Noci kostelů často vydávají s poutnickou brožurou dostupnou ve všech zapojených kostelech taky do okolních obcí a měst. Z Paskova to mají zájemci blízko třeba do dřevěného kostelíku v Řepištích, Krmelína, Ostravy-Staré Bělé, Sviadnova nebo Vratimova. Ve Staré Bělé i Vratimově bude možné navštívit taky Husův sbor. Ve Frýdku se zase během Noci kostelů každý rok otevírá vyhlídková věž kostela sv. Jana Křtitele u náměstí. Informace o Noci kostelů v Paskově i okolních obcích a městech naleznete také na webu www.nockostelu.cz. Těšíme se na Vaši návštěvu

Radmila Šugarová

DFS Paskovjanek

Po dvouleté odmlce se opět v Brušperku konal 30. 4. Folklorní festival Lašské městečko, na který přijal pozvání i náš Paskovjanek. Zástupce nejstarších tanečníků nejprve čekalo přivítání na městském úřadě a po obědě se začaly shlukovat na náměstí u jeviště červenobílé sukně, které naznačily, že si tuto akci nenechalo ujít velké množství našich nejmenších a začínajících tanečnic a tanečníků. Program tak otevřela právě naše „malušátka“, která skvěle zvládla jak samotný program, tak i „nástrahy“, které na ně mohou číhat na velkých

jevištích- jako mikrofony a šňůry, živá muzika, dlouhá pauza před zpěvem, aby všichni stihli najít a zamávat celé rodině ☺. Vystoupení nejmladších dětí pak vystřídali nejstarší tanečníci s cimbálovou muzikou se svým programem figurálních tanců a tanečních her, kde to pro některé z nich byla úplná premiéra, kterou zvládli velmi dobře a okusili tak, co vše příprava na vystoupení i samotné vystoupení obnáší. Nechybělo zdobení Májky, kterého se ujaly naše nejstarší tanečnice a ty nejmladší jim ochotně pomáhaly. Poté již program pokračoval dále dospělými soubory a cimbálovými muzikami z okolí a návštěvníci tak mohli užívat příjemné odpoledne s folklorem a krásným počasím.

Výjimečné datum, tedy pátek 13. 5., si pro svou akci „Vraťme dětem vesnici" vybraly Václavovice, které si pro návštěvníky připravily zabijačkové speciality a program pro děti a i zde se představili zástupci nejmenších členů Paskovjanku, spolu se staršími tanečníky a věřím, že přispěli k celkové, velmi příjemné atmosféře. Svou taneční stopu má Paskovjanek také 19.5. v Sedlištích a poprvé také na Folklorním (Ne)Festu v Havířově, který se koná 4.6. a nabízí návštěvníkům bohatý program.

Naše taneční a hudební zkoušky, úsilí i energie se teď v posledních dnech soustředí nejvíce na datum 10. 6., což je pátek a Paskovský park ožije folklorem díky 2. ročníku DĚTSKÉHO FOLKLORFESTU. Jsme velmi rádi, že se tuto akci rozhodlo podpořit jak město Paskov, tak i Moravskoslezský kraj a i díky tomu, můžeme přivítat hned několik souborů a hostů jak z naší oblasti, tak i z Valašska, jižní Moravy a Slovenska. Jako host vystoupí nadžánrová kapela Ensemble FLAIR (ensemble-flair.com) pod uměleckým vedením Jana Rokyty. Program pro veřejnost bude od 15h. a těšit se můžete jak na samotná vystoupení tanečníků a muzikantů, tak na školičku tance pro děti, doprovodný program pro rodiny, jízdu na ponících a stylové občerstvení. Věříme, že i počasí bude příjemně naladěno tak, jako naši účinkující a všichni si užijeme jeden velký folklorní piknik v našem krásném parku ☺. Piknikové deky pro Vás máme připraveny a těšíme se na Vás! …s úctou k tradici…

Spolek Po súsedsku

4. kolo Hobby Horsing Cup Paskov

Dne 2.4.2022 se ve Sportovní hale Paskov opět závodilo v hobby horsingu. Naši fanoušci již vědí, že se jednalo o již 4. kolo – Velikonoční speciál- HOBBY HORSING CUP PASKOV - jedná se o seriál pěti závodů - čtyři základní kola, jedno finálové.

V únorovém kole jsme slibovali největší závody v historii v České republice, bohužel jsme netušili, co nastane ve 4. kole v dubnu. Ano, překonáváme sami sebe a dostali jsme se na číslo 153 účastníků. Opět jsme vítali jezdce ze Slovenska, jejichž zájem také narůstá, a z různých koutů České republiky.

Jezdci se začali do Paskova sjíždět okolo 8:00 a celé klání začalo v 8:30 – tentokrát jsme začínali rovnou na dvou kolbištích – jak v drezuře, tak v parkuru. Klání bejamínků (parkur do 40 cm) mělo celkem 30 dvojic, a nejlepším časem vyhrála Oli Živníčková. V nejoblíbenější soutěži – parkur do 50 cm – který je otevřen všem jezdcům bez omezení, se představilo neuvěřitelných 226 dvojic! Tato soutěž se jezdí na limitovaný čas – tzn. Dvojice se musí co nejblíže přiblížit stanovenému času, nejblíže limitu se tentokrát přiblížila zahraniční jezdkyně Hviščová Ema Izabela, která tento limit trefila přesně! Poslední parkurová soutěž byl parkur do 70cm (pro děti od 10let), kde čas bezkonkurenčně ovládla Švecová Amélie. V drezurním klání jsme viděli celkem 72 dvojic, kde nejúspěšnější byla Kateřina Kajzarová.

Rarita tohoto kola se konala na parkurovém kolbišti. Jedna z jezdkyň si s sebou přivedla sestru, která je bohužel na vozíčku. Nicméně mezi naše závodníky zapadla dokonale, jelikož měla i sama svého hobíka, tak ji rozhodčí připustili ke startu. Organizátoři sundali středové tyče u skoků a slečna si mohla celou trasu parkuru projet. Za ohromné podpory ze strany závodníků i fanoušků z tribun si slečna vysloužila dokonce i kokardu. Opět se tedy potvrdilo, že tato aktivita je opravdu i pro děti s handicapem a komunita hobbyhorse jezdců je neskutečná, že je schopna tyto závodníky takto podporovat.

Novou soutěží, kterou jsme chtěli jezdce otestovat byl HORSEBALL – inspirováno pólem. Jezdci dostali do rukou florbalovou hůl, na zem florbalový míček a museli z dané vzdálenosti strefit bránu, to vše v pohybu a pochopitelně s hobíkem ☺. Zde se nejlepším střelcem stala opět jezdkyně ze Slovenska, tentokráte zakladatelka Slovenské federace Hobbyhorsingu - Dália Migaľová.

Poslední soutěží tohoto klání byl skok mohutnosti, tentokráte do dálky. Tato soutěž by se dala nazvat lehkým hazardem pro kotníky jezdců a naše překážky. Kotníky díky bohu vydržely všechny, u překážek jsme takové štěstí neměli a odečítáme hned 3 kusy. Výkony některých děvčat, v této disciplíně, byly opět neskutečné. Nejlepší skokankou se stala Slovenská jezdkyně Zigová Vanda a to skokem do dálky 295cm!

Z pořadatelského hlediska, bylo toto 4. kolo poslední zátěžovou zkouškou, před nadcházejícím finále. Vzhledem k rostoucímu zájmu, jsme se rozhodli toto finále udělat hned dvoudenní a to od 18.-19.6.2022 v areálu zámeckého parku v Paskově, díky čemuž nabude finále ještě velkolepější atmosféry. Závěrem bychom opět chtěli moc poděkovat městu Paskov za podporu, díky které tyto akce mohou proběhnout.

Sandra Moravcová

Nejúspěšnější sezóna Paskov Saurians

Po dvou letech, se opět odehrála kompletní sezóna v kolektivních sportech. Sice jistá omezení na podzim ještě byla, ovšem veškeré zápasy byly nějakým způsobem odehrány a počátkem května ukončeny.

Nutno zdůraznit, že to byla dozajista nejúspěšnější sezóna z pohledu výchovy mládeže v Paskově – našich odchovanců! Letos se objevili celkem v Extralize tři hráči, 1. lize 6 hráčů a v juniorské nejvyšší soutěži 7 juniorů! Všichni v našem klubu působí nebo působili od přípravky (elévů), minimálně po dorosteneckou soutěž. Tedy florbal se naučili v našem klubu. Je to výsledek trenérské a klubové mnohaleté práce s dětmi v Paskově. A jelikož nepatříme počtem obyvatel k velkým nebo středním městům a ročníky máme hodně omezené, prosadit se ve druhém největším sportu v ČR – po kopané - je obrovským úspěchem! Pro klub, který má zaměření především na mládež, je to skvělá vizitka.

Zároveň, již potřetí v řadě, jsme ovládli Regionální soutěž mužů jako nováček a vracíme se po mnoha letech do celostátních soutěží. Až na pár výpadků,

byla cesta za 1. místem razantní a jistý postup už byl pár zápasů před koncem. Dorostenecká kategorie odehrála ročník většinou se staršími žáky a jediný bod nám chyběl k bronzovým medailím soutěže, což rozhodně nebylo zklamáním. Starší žáci v posledním zápase podlehli těsně SFK Havířov a v přímém souboji o vítěze získali stříbrný pohár. Tato kategorie má určitě před sebou nadějnou florbalovou budoucnost. U mladších žáků se projevil menší počet dětí a ne vždy jsme odehráli nejlepší zápasy. Podobný byl podzim u elévků, kde se ale s příchodem jara probudila i naše forma. I tady ovšem určitě bude více vítězství, než-li porážek.

Po dvouletém omezení scházení se a také kolektivního sportování i na nás doléhá určitý úbytek dětí. A právě proto jsme rádi, že se tato sezóna opravdu povedla. Věříme, že se připojí i další děti ke sportu a doplní naše řady také v přípravce. Zájem o kolektivní sport v naší společnosti sice upadá, ale i na amatérské úrovni je to velmi důležitá činnost pro rozvoj, především fyzické kondice.

Na závěr patří velké díky městu Paskov, Moravskoslezskému kraji a dalším našim podporovatelům a budeme se těšit na spolupráci do další sezóny, již na celorepublikové úrovni.

Sandra Moravcová

Školení Práce s nevidomými a slabozrakými osobami

ESÚS TRITIA s o. o. vás srdečně zve na on-line školení Práce s nevidomými a slabozrakými osobami, které je určeno především pro sociální pracovníky, zdravotní sestry, ergoterapeuty, ošetřovatele, asistenty seniorů, řídící zaměstnance, psychology, fyzioterapeuty, ale také pro všechny, kteří s těmito lidmi žijí či pracují. Školení se uskuteční 7. 6. 2022 od 9h do 14h přes platformu ZOOM.

Vedoucím školení je uznávaný odborník Krzysztof Wostal z Nadace Transgrese, jejímž posláním je vyvíjet činnost zaměřenou na překonávání sociálního vyloučení osob s postižením – hlavně senzorického druhu, tedy nevidomých, slabozrakých, neslyšících, nedoslýchavých a hluchoslepých, a taky podporovat tyto osoby v uskutečňování transgrese, čili v překračování jejich vlastních hranic a omezení. Během školení, které se bude konat v polštině, je zabezpečeno simultánní on-line tlumočení do slovenského a českého jazyka. Účast na školení je bezplatná, je nutné se však přihlásit prostřednictvím přihláškového formuláře: https://tiny.pl/98l31 .

Kontakt a bližší informace na emailu kristynasircova@gmail.com či na www.egtctritia.eu

Školení je realizováno v rámci projektu V4 ve prospěch rozvoje Společné sociální Evropy, ID: 22110081. Projekt je spolufinancován Mezinárodním visegrádským fondem.

Kristýna Šircová

Inzerce

KOCUREK JOSEF

vám nabízí:
- čištění koberců
- sedacích souprav
- autosedaček
- zapůjčení stroje KARCHER
- mytí oken

Volejte 606 363 300 nebo 731 490 561

AZlekarna.cz

ROZVOZ INKONTINENČNÍCH POMŮCEK
jak s poukazem, tak i bez

pleny
kalhotky
vložky
podložky

ZDARMA

Naše lékárna přijede za vámi

Volejte
739 317 266

Po - Pá 8.00 - 16.00 hodin E-mail: lekarna.anenska@azlekarna.cz

Technomont Frýdek-Místek s.r.o.

Hledáme do HPP - pracoviště Paskov

- ZEDNÍKA
- SVÁŘEČE CO_2
- SOUSTRUŽNÍKA-FRÉZAŘE
- OBSLUHU PÁLICÍHO STROJE
- ČERPADLÁŘE TOČIVÝCH STROJŮ
- LEŠENÁŘE-IZOLATÉRA-KLEMPÍŘE
- MONTÉRA OCELOVÝCH KONSTRUKCÍ

My budoucnost nevidíme černě!

Nabízíme

- Roční benefity 80.000 Kč
- Náborový příspěvek 36.000 Kč

My vidíme budoucnost růžově!

Sneseme Ti modré z nebe!

VÍCE NA:
www.technomont.cz
zamestnani@technomont.cz
tel.: 737 211 016

TECHNOMONT

Elektroservis Paskov hledá

PROJEKTANTA – ELEKTRO

NABÍZÍME

- ✓ Nadprůměrné platové ohodnocení
- ✓ Nadstandardní firemní benefity
- ✓ Pružnou pracovní dobu
- ✓ Perfektní kolektiv
- ✓ 5 týdnů dovolené
- ✓ Stravenky
- ✓ Nástupní bonus **80.000 Kč**

DÁME TI PROSTOR K SEBEREALIZACI. A CO NEUMÍŠ, TĚ NAUČÍME!

NEVÁHEJ A DEJ NÁM O SOBĚ VĚDĚT. KANCELÁŘ MÁŠ TÉMĚŘ ZA DOMEM!

VÍCE NA:
www.espaskov.cz
espaskov@espaskov.cz
tel.: 737 211 001

Elektroservis PASKOV s.r.o.

Akce – ČERVEN / ČERVENEC 2022

Kulturní a společenské akce / Sport / Kino

sobota **4.6.**	17:00	**Dětský den s Večerníčkem**
úterý **7.6.**	17:00	**Vlk a lev: Nečekané přátelství** Rodinný, dobrodružný, 50Kč
	19:00	**Srdce na dlani** Komedie, 60Kč
čtvrtek **9.6.**	17:30	**Knihomilové** park/knihovna
pátek **10.6.**	15:00	**Dětský folklorfest** park
	16:00	**Noc kostelů** kostel sv. Vavřince
pondělí **13.6.**	16:00	**Deskohraní** knihovna
úterý **14.6.**	17:00	**100% vlk** Pohádka, animovaná, 50Kč
	19:00	**Promlčeno** Thriller, kriminální, 60Kč
úterý **18.6.** **19.6.**		**Hobby Horsing Cup** park
úterý **21.6.**	15:30	**Maxinožka 2** Pohádka, 50Kč
	19:00	**Ženy a život** Komedie, romantický, 60Kč
úterý **28.6.**	15:30	**Příšerákovi 2** Pohádka, 50Kč
	19:00	**Betlémské světlo** Komedie, 60Kč
pátek **1.7.**		**1. turnus LTP – Drsňáci**
pátek **15.7.**		**2.turnus LTP – Severní Mouchy**
středa **27.7.**		**3.turnus LTP - Perly**

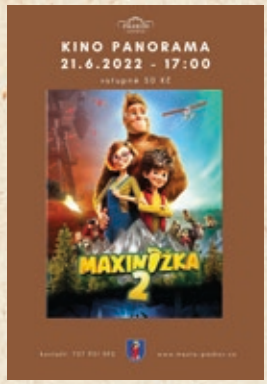

Aktuální informace o kulturním a společenském dění v Paskově i programu kina Panorama jsou zveřejňovány na internetových stránkách města a na oficiálním FB profilu města Paskov.

PASKOV

www.**mesto-paskov**.cz

Pionýr, z.s. - Pionýrská skupina Paskov ve spolupráci s městem Paskov vás zvou na 18. ročník Dětského dne
PIONÝRSKÁ SKUPINA PASKOV
Večerníčkův dětský den
4.6.2022
14:00 – 19:00 hodin
zámecký park Paskov
Soutěže od 14:00 do 18:00 hod.
16.00 Myš a Maš 18:00 kapela Jasno 19:30 Ivo Jahelka
Registrace na stanovišti do 16:00 u obou vstupních bran.
Hodnotná odměna pro všechny děti, které splní všechna stanoviště
Občerstvení, skákací hrady a sladké drobnosti pro soutěžící děti ZDARMA
Na této akci bude pořizován obrazový a zvukový záznam, který bude sloužit k propagaci činnosti naší organizace
Hlavními partnery jsou:
Město Paskov
Lenzing

Srdečně Vás zveme na 2. ročník
Dětského folklorfestu
v Paskově
Moravskoslezský kraj
Posúsedsku
10. 6. 2022 v 15.00 hod.
Zámecký park Paskov
Těšit se můžete na taneční a hudební program, stylové občerstvení, doprovodný program pro rodiny a speciálního hosta - hudební skupinu ENSEMBLE FLAIR
Valášek
Dúbravěnka
flair ensemble

HÁZENKÁŘSKÁ PŘEDPOUŤOVÁ ZÁBAVA
SOBOTA 6. 8. 2022
DRUM'N'BASS ELECTRONIC MUSIC STAGE

MĚSTO PASKOV VÁS SRDEČNĚ ZVE NA
oslavy dne města
Paskova
SOBOTA 13.8. 2022 / 19:30
PARKOVIŠTĚ ZA KINEM
BAGOY
nagauč
VSTUPNÉ DOBROVOLNÉ, OBČERSTVENÍ ZAJIŠTĚNO