4 / 2024
ZDARMA / DARMOWE

Návsíčko

ZPRAVODAJ OBCE **NÁVSÍ** ~ BIULETYN GMINY **NAWSIE**

Život v obci mezi kopci...

Úvodní slovo starosty

Život ve své podstatě vždy přináší v různé míře momenty krásné a příjemné, ale na druhou stranu také situace, které bychom nechtěli prožívat.

Vážení spoluobčané,

Rok 2024 se pomalu chýlí ke svému konci, a proto je nyní ideální čas se alespoň částečně poohlédnout za tím, co jsme společně prožili. Byl to rok plný výzev, ve kterém se těžší okamžiky střídaly s těmi pozitivními, krásnými a nezapomenutelnými.

Dříve však, než přejdu k událostem, které nás v posledním kvartále potkaly, se ještě zmíním o jedné uplynulé události. Ani v představách nás nenapadlo, že po dlouhých letech nás zasáhnou povodně, a ještě s takovou rychlostí a silou. Rád bych proto vyjádřil své upřímné poděkování a obdiv všem, kteří se aktivně zapojili do pomoci. Zejména bych chtěl poděkovat našim hasičům, kteří s odvahou a nasazením stáli v první linii, firmě Netis za poskytnutí přístřeší evakuovaným, Policii ČR a také všem občanům, kteří se snažili ochránit nejen majetek svůj, ale i majetek ostatních. Díky vašemu přístupu a rychlé reakci se podařilo minimalizovat škody a předejít dalším neštěstím. Poškozeným osobám obec nabídla okamžitou pomoc.

Začátkem října se konala další edice akce „Ukliďme Návsí". S překvapením jsme opět nasbírali téměř půl tuny odpadu, což svědčí o tom, že tato aktivita má smysl. Chtěl bych poděkovat všem, kteří přiložili ruku k dílu, a rovněž klubu důchodců, jenž se postaral o bufet a občerstvení. Navzdory nepříznivému počasí účastníci ukázali, že jim na vzhledu a čistotě obce záleží.

Po letech plánování jsme konečně vybrali architektonický ateliér, který nám připravil studii na využití prostoru po bývalé pile. Tento návrh byl představen zastupitelům a následně veřejně projednán. Děkuji všem, kteří se zúčastnili a diskutovali o budoucnosti naší obce, stejně jako těm, kdo mi zaslali své podněty a připomínky, které nyní dále zpracováváme. Studii si v elektronické podobě můžete prohlédnout na stránkách naší obce, nebo v tištěné podobě na podatelně nebo v knihovně.

Velkým tématem nejen pro naši obec je v současnosti vývoj odpadového hospodářství, především v souvislosti s novým zákonem č. 541/2020 o odpadech. Jsem rád, že jsme při nedávném setkání po prezentaci studie prostoru po bývalé pile mohli otevřít toto zásadní téma a seznámit Vás s milníky, které nás v této oblasti čekají, i s tím, jak se naše obec v nakládání s odpady vyvíjí. Jedná se o velmi komplexní problematiku, a proto zvažuji uspořádání veřejného projednání, kde bychom toto téma mohli probrat podrobněji a vyslechnout vaše připomínky, podněty a argumenty ve vztahu k platné legislativě. Jako zajímavost mohu zmínit, že i bez spuštěného systému čipování popelnic již díky revizi počtu a rozložení odpadových nádob zaznamenáváme meziroční snížení objemu komunálního odpadu o 5,64 tuny, což představuje pokles o 13,1 % za posledních devět svozů. Aktuálně stále probíhá proces dočipování popelnic a příprava vyhodnocovacího systému, který nám umožní efektivnější práci s odpady a poskytne lepší přehled . Pro občany, kteří topí tuhými palivy, mají kojence nebo pečují o blízkou osobu a zjistí, že jim stávající kapacita nádoby nestačí, máme k dispozici řešení. Můžete si na obecním úřadě vyřídit označení pro další popelnici.

Během letošního roku jsme také pokročili s řadou investičních projektů. Osobně mám velkou radost z nového oplocení starého hřbitova. Projekční kancelář C2pecap připravila projekt, který stavební firma Cieslar úspěšně realizovala. Hřbitov nyní disponuje novým řádem, který lépe upravuje přístup pro návštěvníky, zvláště pro firmy pracující na hřbitově. Vrata jsou vybavena automatickým systémem otevírání a zavírání s možností nouzového otevření, a nově zavadíme i kamerový systém. Tělocvična byla nově oplocena a jsem přesvědčen, že po dokončení všech prací se tyto prostory stanou nejen krásnějšími, ale i vstřícnějšími. Nad tělocvičnou jsme navíc vybudovali workoutové a dětské hřiště, které můžete využívat.

Pokračujeme rovněž v opravách místních komunikací – dokončili jsme práce na komunikacích do Banátu a na Bělou. Další práce probíhají na Nižním konci a podle možností budou pokračovat, dokud počasí dovolí. To, co se nestihne letos, bude dokončeno na jaře.

Pokračujeme v přípravě dalších projektů, které přinesou dlouhodobé benefity naší obci. Usilovně se pracuje i na dokončení změny č. 3 územního plánu, tam nás čeká s největší pravděpodobností ještě jedno veřejné projednání, a pak už doufejme jen schvalovací proces na zastupitelstvu.

Vážení spoluobčané, blíží se čas Vánoc a příchod nového roku. Chtěl bych Vám a Vašim blízkým touto cestou popřát klidné a požehnané svátky, plné radosti a pohody. Ať nadcházející rok 2025 je pro nás všechny obdobím zdraví, štěstí a osobního naplnění. Těším se na další společné kroky a věřím, že s Vaší podporou zvládneme všechny výzvy, které nám příští rok přinese.

S úctou

Váš starosta

Nejdůležitější body zasedání Zastupitelstva obce Návsí

Dne 20. listopadu 2024 proběhlo 12. zasedání Zastupitelstva obce Návsí, kde byly projednány klíčové body týkající se rozvoje obce a důležité organizační záležitostí.

PROJEDNÁVANÉ BODY:

Zastupitelé schválili prodej obecního lesního pozemku v Kostkově dle znaleckého posudku.

Dále zastupitelé rozhodli o koupi pozemku včetně budov vedle hasičské zbrojnice.

Jedná se o pozemky v centru obce s velkým potenciálem pro všestranné využití.

Návrh studie „Využití pozemku bývalého areálu pily - Brownfield“

Pan starosta poděkoval za písemné podněty od zastupitelů a občanů, které byly doručeny také architektovi. V návaznosti na to rada obce požádala o přidání jedné jednotky startovacích bytů. V prosincovém zasedání bude návrh studie finálně projednán.

DISKUZE:

Projednání nákladů spojených s přesunem kamenné koule.

Byl projednán návrh zastupitele p. D. Lasoty na úhradu finančních nákladů způsobených Obci převozem kamenné koule do Jablunkova. Pan místostarosta se k tomuto návrhu vyjádřil tak, že není potřeba cokoliv řešit, kamenná koule nebyla majetkem obce. Zastupiteli návrh nebyl přijat.

Návaznost chodníku

V polovině listopadu získala obec dlouho očekávané stavební povolení na realizaci chodníku z Jasení k zastávce Šnapka, v návaznosti na to byl vznesen návrh zastupitelů (p. Turoňová a p. Lisztwan) na vypracování studie proveditelnosti následného propojení do centra Návsí, tedy k mostu přes řeku Olši.

Bylo dohodnuto připravit na další jednání cenovou náročnost těchto variant.

Varianta 1: Přemostění na Potoky.

Varianta 2: Prodloužení chodníku kolem přehrad až k mostu přes řeku Olši.

Kamerový systém

Zastupitelé projednali rozšíření a provoz kamerového systému v návaznosti na následné řešení porušování zákonu o odpadech ve vztahu k ukládání odpadu mimo nádoby, a tím vznikajícím černým skládkám. Porušení zákona se bude řešit přestupkovým řízením.

Odpadové hospodářství

V diskuzi o odpadovém hospodářství zazněl návrh na veřejné projednání této problematiky s občany. Obec plánuje aktivně řešit problematiku odpadů v návaznosti na plnění platných legislativních norem a nákladů spojených s odpady v obci.

Aktuálnost webových stránek Návsí

Byla projednána uživatelská přívětivost a možné nastavení propojení zveřejňovaných dokumentů v různých záložkách.

Bezpečnost v obci

Na zvýšení bezpečnosti v obci v rámci přechodů pro chodce, které se řešily již na minulých zasedání, se i nadále pracuje. V souvislosti s tím bylo ještě otevřeno téma přechodu u zastávky u Rogovskeho mostu. Tento návrh byl projednán s dotčenými orgány, zejména dopravní oddělení a Policii ČR navrhla jediné možné umístění uvedeného přechodu až za autobusovou zastávku, které však není dotčenými orgány doporučeno. Bylo projednáno a navrženo vybudování chodníku od měnírny k Rogovskému mostu. Dále se diskutovalo o doplnění přechodů v lokalitě „Nižní konec“, zejména v důsledku stavby rychlostní komunikace.

Změny grantového systému

Na začátku listopadu byly na obecní úřad pozvány všechny spolky a fyzické osoby, které v letošním roce požádaly obec o grant. Vedeni obce jim poděkovalo za přínos a práci pro naši obec.

Zastupitelstvo schválilo povinnost žadatelů o granty účastnit se alespoň jednou ročně obecních akcí, jako je například: Úklid Návsí či zajištění občerstvení na akcích pořádaných obcí. Další možností je organizování akcí, besídek či přednášek pro občany obce zdarma. Spolupráce s obcí bude v následujících letech zohledněna při přidělování dotací.

Další zasedání Zastupitelstva obce Návsí se uskuteční **18. prosince 2024 v 15:00** v zasedací místnosti obecního úřadu. Všichni občané jsou srdečně zváni.

Počet zúčastněných:

Zastupitelé: 13

Občané: 4

Pavlína Turoňová
zastupitelka

Periodický tisk samosprávného kraje územního celku obce Návsí s názvem Návsíčko, MK ČR E12338, vydáván čtvrtletně v nákladu 1 200 ks. Adresa vydavatele: Obecní úřad Návsí, se sídlem Návsí č. p. 327, zodpovědná osoba: Marian Waszut. Uzávěrka materiálů do dalšího čísla zpravodaje Návsíčko je 28. 2. 2025. Příspěvky a inzerci možno zasílat na podatelna@navsi.cz. Grafika, sazba a tisk: KLEINWÄCHTER holding s.r.o., www.tiskarnaklein.cz. Neprošlo jazykovou úpravou.

Brownfield - slovo architekta

Záměr přetvoření brownfieldu vzniklého na území bývalé pily a jejího okolí na nové centrum je pro rozvoj obce mimořádnou příležitostí. Strategická poloha řešeného území a ambiciózní stavební plán představovaly pro náš ateliér výzvu. Bylo třeba skloubit nejen požadavky architektonické a krajinářské, ale i velké nároky dopravní a technické, aby vznikl harmonický a zejména funkční urbanistický prostor. Řešené území je ohraničené rodinnými domy ze západu, železniční tratí ze severu a mateřskou školou a dalšími objekty z východu a jihu. Některé objekty brownfieldu a hřiště pro hasičský sport měly být zachovány a zakomponovány do řešeného území.

Návrh navazuje na započatou zástavbu rodinných domů, kdy přidáním další řady objektů je docíleno uzavření struktury privátních zahrad, poloprivátních předzahrádek a veřejného prostoru. Oddělení železnice je docíleno novým parkovacím domem, který je zasazen do terénu, a tím je vytvořeno přírodní hlediště pro hřiště na hasičský sport. Součástí této zóny je také bistro s krytým posezením, které nabídne občerstvení návštěvníkům.

Na objekt současné školky navazuje nové velkorysé dětské hřiště a skatepark, jehož zadní rampa navazuje (a lehce zakrývá) na stávající objekt bývalé pily, který nyní využívají technické služby. Z jižní strany území uzavírají viladomy obsahující dohromady dvacet obecních bytů a k nim náležící parkoviště. Centrální část území je navržena jako park, v jehož těžišti se nachází nový obecní úřad a zdravotní středisko v jedné budově a v budově druhé centrum volného času. Objekty jsou propojeny přestřešením a multifunkčním sálem, kde se předpokládá konání plesů, svateb, hostin, konferencí či přednášek nebo velkých zasedání. Celý prostor je propojen inline dráhou, která slouží jako společná pro chodce, bruslaře i cyklisty.

Návrh byl pojat jako progresivní s důrazem na „modrozelenou infrastrukturu“. Střechy veřejných budov jsou tvořeny FV panely, které společně s plánovaným bateriovým úložištěm umístěným v prostoru po bývalé trafostanici, umožní alespoň částečnou soběstačnost komplexu. Součástí parku je vodní plocha, do které budou svedeny srážkové vody z objektů. Přirozeně se počítá s umístěním akumulační nádrže jako zdroje vody pro zalévání parku. Jako hlavní stavební materiál je navrženo dřevo v podobě CLT panelů, což s sebou nese výhody rychlejší výstavby a nižší zátěže na životní prostředí.

Celkově ambiciózní myšlenka obce se nyní zformovala do konkrétní podoby architektonicko-urbanistické studie, která, jak doufám, dostatečně prokázala smysluplnost záměru. Jako architekt projektu si nyní přeji, aby vedení obce neztratilo dech a dokázalo celý záměr dotáhnout přes projekční fáze až do realizačního konce, a Návsí se mohlo pyšnit moderním centrem, které bude dělat radost nejen jeho obyvatelům.

Ing. arch. Daniel Kuda

Předvánoční období

Předvánoční období bylo vždy časem příprav, očekávání a společného setkávání. Ačkoliv se doba mění, mnohé tradice přetrvávají a stále nás spojují. Mikulášské besídky a nadílka, rozsvícení vánočního stromu, večer koled, ale i sousedská a rodinná setkávání nám připomínají, že skutečná radost nespočívá v množství dárků, ale ve sdílení společných zážitků a v blízkosti s druhými. Tento čas nám nabízí příležitost zpomalit a vytvořit vzpomínky, které budou spojovat generace.

Každým rokem se naše obec snaží připravit pro občany tradiční Mikulášské setkání, které vnáší vánoční atmosféru do našeho uspěchaného světa. Je to chvíle, kdy se můžeme zastavit, setkat se s přáteli a sousedy, nebo poznat nové tváře naší obce.

V tomto čase si také uvědomujeme, jak důležité pro nás je vzájemně si pomáhat, naslouchat si a snažit se porozumět jeden druhému. To je klíčem k vytváření silné a přátelské komunity, která se bude rozvíjet a sílit. Když budeme otevření a ochotní podílet se na vytváření lepšího prostředí, naše obec bude místem, kde se dobře žije, a kde každý má pocit, že je součástí něčeho většího. Záleží jen na nás, jaké prostředí si společně vytvoříme.

Neměli bychom zapomínat ani na naše děti, pro které je důležité vytvářet krásné, čisté a bezpečné prostředí pro jejich růst a rozvoj. Je naší odpovědností zajistit, aby naše obec byla místem, kde se děti cítí v bezpečí, mohou si hrát, učit se a rozvíjet. Vytvářením podpory pro jejich růst a zajištěním vhodných prostor pro jejich aktivity jim dáváme nejen šanci budovat lepší budoucnost, ale zároveň ukazujeme, jak velkou hodnotu má každý nový život v naší komunitě.

Buďme hrdí na naši obec, na naše sousedy a na to, co společně budujeme pro nás pro všechny, zejména pro budoucí generace.

Klub důchodců

Začátkem roku 2024 jsme se sešli na výroční členské schůzi. Naplánovali jsme si zájezdy a společná posezení.

V květnu jsme oslavili Den matek na výletišti U kostela. Naše srdce potěšily hezké písničky a tanečky, které předvedly děti z mateřské školy Kaštánek a děti z polské základní školy. V odpoledních hodinách jsme si zazpívali a zatančili za doprovodu pánů Taciny a Durstina. Maminky a babičky v Domě s pečovatelskou službou oslavily svůj svátek v pátek 17. 5. 2024.

11. 6. 2024 se uskutečnil zájezd do Velkých Losin, kde jsme si prohlédli ruční výrobu papíru. Po obědě jsme jeli na přečerpávací přehradu v Dlouhých Stráních.

Malý výlet spojený s mimořádnou členskou schůzí byl 6. 8. 2024 v areálu BELKO v Hrádku. Protože bylo hezké počasí, seděli jsme venku u Olzy.

28. 8. 2024 jsme se zúčastnili sportovního odpoledne na Písečné, kde se sešli senioři z celého okolí. Bylo to moc příjemné odpoledne i večer.

Další zájezd byl 9. 10. 2024. Navštívili jsme ZOO v Ostravě. Procházka po ZOO byla výborná, počasí nám přálo. Po obědě jsme odjeli do Karviné, prohlédnout si kostel svatého Petra z Alkantary. Tento kostel je nahnutější než šikmá věž v Pise. Byla to velmi poučná prohlídka.

Dne 23. 10. 2024 zorganizovala Místní akční skupina Jablunkovsko velmi zajímavou akci pro všechny seniory z okolních obcí. Z Návsí jsme se zúčastnili také.

Po zahájení vystoupil se svým programem kouzelník, a pak jsme soutěžili v kvízech. Skupiny po pěti členech prokazovaly znalosti filmů, hudebních skupin a mnoho dalšího. Bylo to opravdu velmi poučné a zajímavé.

Návsí sice nevyhrálo, ale umístili jsme se na předních místech. Děkuje MAS Jablunkovsko, že nezapomíná na starší lidi.

Poslední letošní akcí bude 5. 11. 2024 tradiční zabijačkové posezení u Mrózka. Všechny členy srdečně zveme.

Jednatelka Klubu důchodců
Alena Sekulová

Milí čtenáři zpravodaje Návsíčko

Včelaření na Jablunkovsku je živou součástí místní kultury a přírody. Tradice, která zde sahá do minulosti, se stále vyvíjí a přizpůsobuje moderním trendům. Včelaři v této oblasti jsou hrdí na svou práci a snaží se o ekologický přístup k chovu včel a produkci medu. Návsí díky svému přírodnímu bohatství a aktivní včelařské komunitě zůstává i nadále důležitým místem pro rozvoj včelařství v České republice.

Co se týče medu, byla včelařská sezóna úspěšná. Včeličky nám přinesly jak květový, tak i oblíbený lesní med. Mám z toho velkou radost, když se chválí med z našeho okolí. Ne vždy ta sezóna je tak sladká, ale važme si každé z nich.

Ačkoli včelaření u nás má dlouhou a úspěšnou tradici, čelí i několika výzvám. Mezi hlavní problémy patří klimatické změny, které mohou ovlivnit květinové pastviny a dostupnost nektaru pro včely. Dále je zde problém s nemocemi a parazity, jako je varroáza, hniloba plodu, mor včelího plodu, který může negativně ovlivnit zdraví včelích kolonií.

Včelaři však pokračují v hledání nových cest, jak těmto problémům čelit, a to nejen prostřednictvím modernizace technologií, ale i sdílením zkušeností a znalostí v rámci včelařských komunit. Díky těmto snahám a podpoře místních obyvatel i institucí má včelaření v tomto regionu perspektivu a pokračuje v tradici, která sahá několik generací zpět.

Proto děkujeme obci Návsí za granty, které nám poskytují již řadu let a které jsou významnou pomocí pro všechny včelaře jak v Návsí, tak i v okolních obcích, které spadají pod náš spolek.

Letos jsme s využitím obecního grantu nakoupili speciální desinfekci, kterou je možno použít a zamezit šíření další infekce. Aplikace desinfekcí je možná na použití úlu, louček, nářadí atd. Bližší informace budou podány přes úsekové důvěrníky.

Příští včelařská sezóna nám jistě přinese mnoho radostí i změn, na které jsme u tohoto koníčku, dá se říct i poslání, zvyklí.

Proto přeji jak včelařům, tak i čtenářům vašeho zpravodaje mnoho úspěchů ve včelaření či oblíbených koníčcích a zdraví včel i těla v celém příštím roce.

S pozdravem

Jan Nieslanik
Předseda

Setkání jubilantů přineslo radost a příjemné chvíle

Na začátku října proběhlo setkání jubilantů, kteří ve druhé polovině roku oslavili své kulaté nebo půlkulaté narozeniny. Pozvání byli všichni z Návsí, kteří v letošním roce dosáhli věku 70, 75, 80 nebo 85 let.

Přítomné potěšilo vystoupení dětí z mateřské školy Kaštánek, které tančily, zpívaly i recitovaly. Příjemným překvapením bylo také výstižné a vtipné divadelní představení žáků ze základní školy s polským jazykem vyučovacím.

K dobrému jídlu a pití hrála již tradičně dvojice kamarádů Tacina & Durstin, jejichž hudební doprovod dodal akci tu pravou atmosféru. Jubilanti si užívali možnost potkat se se svými vrstevníky a sdílet zážitky. S nadšením si navzájem ukazovali fotografie svých rodin a v přátelské atmosféře si vyměňovali novinky ze života.

S radostí pozorujeme, že počet zúčastněných se v letošním roce zvýšil, což nás velmi těší a děkujeme za všechny kladné ohlasy, které jsme obdrželi po setkání.

Těšíme na příští rok, kdy budeme moci opět přivítat všechny naše milé náveské jubilanty.

Jubilanté, kteří se narodili v první polovině roku obdrží pozvání do svých schránek na termín **8. 4. 2025**. Oslavenci narození v druhé polovině roku pak obdrží pozvání na termín **7. 10. 2025**.

Z rozhovorů s našimi jubilanty vyvstala chuť se setkávat s vrstevníky a přiučit se ideálně u toho ještě něco nového, proto jsme se rozhodli ve spolupráci s naší knihovnou uspořádat pro náveské seniory kurz s chytrými mobily. Bude se jednat o čtyři setkání v únoru a březnu, kde si u kávy nebo čaje budou moci vylepšit své znalosti z digitálního světa, a hlavně se potkat se svými vrstevníky. Níže přikládáme plakát a srdečně zveme všechny, kteří by o tuto možnost měli zájem. Kurzem nás provede zkušená lektorka paní Nogawczyková.

Za komisi pro občanské záležitosti
Pavlína Turoňová

Dětský folklorní soubor „Lomňanek“ - kroužek plný radosti a tradice

Vedoucí souboru: Kristina Nekolová, Natalie Gorzolková

Předseda spolku: Jaromír Chlouba

Fungujeme třetím rokem jako spolek

Hledáte pro své děti nejen zábavu, ale i smysluplnou aktivitu, která je zasvěcuje do bohatého dědictví našich předků? Dětský folklorní soubor „Lomňanek“ je tím pravým místem pro vaše děti od 4-12 let!

Zkoušky souboru jsou v Dolní Lomné v sále Hotelu pod Akáty od 15:00 do 16:30.

Co nabízíme:

Tradiční tance a zvyky: Naše děti se učí tradiční tance nejen z našeho regionu, ale také z různých koutů světa. Naučí se tance, které předávaly generace před nimi, a budou mít možnost prozkoumat různé kultury skrze pohyb a hudbu.

Umělecké vedení: Děti mají možnost pracovat pod vedením zkušených pedagogů a umělců, kteří jim předávají své znalosti a vášeň pro folklór. Každé dítě má šanci rozvíjet svůj talent a sebevědomě vystupovat.

Kroje pro vystoupení: Zařizujeme krásné kroje pro děti, které jsou nezbytné pro autentická vystoupení. Každé dítě se tak stává součástí našeho tradičního dědictví.

Zábavné aktivity: Kromě tanců a vystoupení organizujeme pro děti různé zábavné aktivity, jako jsou workshopy, soutěže a tematické akce. Učíme děti zábavnou formou.

Celoroční kroužek: Kroužek funguje po celý rok, a to i během prázdninového období. Děti se tak mohou zapojit a rozvíjet své dovednosti po celý rok. Celoroční poplatek za kroužek činí 500 Kč.

Výlety a cesty: Vedeme děti na výlety, během kterých mohou poznávat různá místa a kultury. Získávají tak nové životní zkušenosti.

Rodinná atmosféra:

Schůzky pro rodiče: Pořádáme pravidelné schůzky pro rodiče, kde mohou diskutovat o průběhu kroužku a výstoupení dětí. Společně tvoříme silné komunitní pouto.

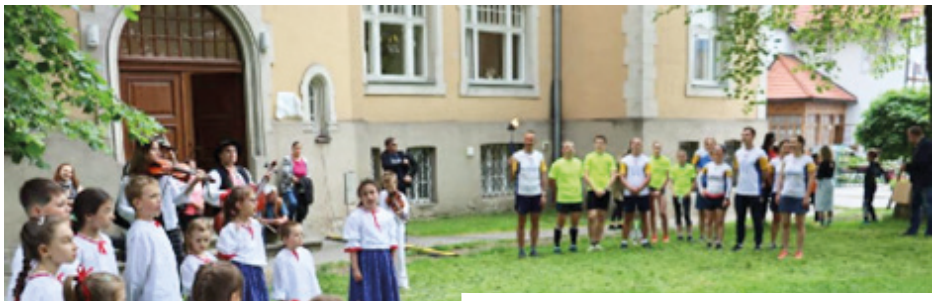

Kde děti vystupují: Naši malí tanečníci nejsou omezeni pouze na Českou republiku. Máme čest vystupovat i v okolních státech, jako jsou Slovensko a Polsko. Naše děti se tak mohou setkat s různými kulturami a získávat nové zkušenosti.

Zajímavosti:

Dožínky Brenná (Polsko): Naše hlavní vystoupení na této tradiční slavnosti jsou nezapomenutelná. Děti se stávají součástí těchto historických oslav.

Běh pro mír Jablunkov: Podporujeme zdravý životní styl a mírové poselství prostřednictvím našeho folklorního umění.

Vystoupení pro seniory v Alzheimer home Jablunkov: Děti se učí empatii a obohacují komunitu tím, že přinášejí radost seniorům.

„Lomňanek“ je nejen folklorní soubor, ale také komunita, kde se setkávají radost, kultura a přátelství. Připojte se k nám a dejte svým dětem možnost objevit krásu folklóru a tradic!

Pro více informací nebo pro přihlášení svého dítěte nás neváhejte kontaktovat. Těšíme se na nové členy naší folklorní rodiny!
Tel. +420 734 135 356

Melodia odjela reprezentovat do řecké Kalamaty

V termínu 10. - 14. 10. letošního roku se v řecké Kalamatě, přístavním městě na jihu Peloponéského poloostrova, konal pátý ročník **Mezinárodní pěvecké soutěže & festival pěveckých sborů** (Kalamata International Choir Competition & Festival). A Melodia měla možnost v této soutěži zpívat a také se umístit.

Po rozhodnutí vedení souboru jsme podaly na tuto soutěž přihlášku. Následovala dlouhá komunikace s pořádající agenturou, včetně schválení výběru repertoáru. A pak už jen dřina v podobě mnoha zkoušek a soustředění. Moc jsme se do Řecka těšily, proto absence na přípravě byla minimální.

Konečně nadešel den odletu. Z letiště Katowice jsme letěly do Athén, kde už na nás čekal autobus pořádající agentury, a ten nás zavezl přímo do Kalamaty. Let byl bez problémů, žádné turbulence, na palubě panovala jen dobrá nálada. Příjezd do hotelu byl v pozdních nočních hodinách, takže po probuzení nás ráno čekal nádherný výhled na moře, celou zátoku a hory čnící nad ní. Ale ještě nebylo moc času na rekreaci, to nejdůležitější nás teprve čekalo. První den jsme měly zkoušku, rozezpívání a vlastně první seznámení s kulturním domem v Kalamatě, kde se soutěž konala. Tam jsme také byly pozvány na první akustickou zkoušku. Organizátoři měli vše velmi dobře připraveno a vše běželo podle plánu.

V pátek 11. října nás čekala první část soutěže, ta folklórní. Z kufrů jsme začaly vytahovat naše těšínské kroje a zjišťovat, kolik újmy na nich ty kufry napáchaly. Vše dobře dopadlo, měly jsme s sebou i žehličky, tak jsme naše chlouby uvedly do perfektního stavu. Ty zkušené pak začepily ty méně zkušené. Chtěly jsme ukázat, jakou krásou se náš těšínský kraj chlubí. A podařilo se. Náš pěvecký výkon tyto kroje skutečně podtrhly. I když svázány trémou, vše jsme krásně odzpívaly. Myslím, že i pocity po vystoupení byly příjemné a nadšené. Ale výsledky jsme se měly dozvědět až v neděli. A po vystoupení jsme se vrhly na focení. Máme památku, protože fotky v krojích na pozadí moře a palem jsou neskutečně krásné.

Večer pro nás organizátoři připravili koncert vysoko v horách, ve starém antickém divadle Messene, kde vystoupila pětice pěveckých souborů. Byly to také soutěžní sbory, ale v jiné věkové kategorii. Poslechli jsme si mladé Švédy, Švýcary a další. Určitě jsme načerpaly hodně inspirace. Koncert se odehrával v neskutečné atmosféře starých kamenných kulis a Měsíce svítícího nám nad hlavami.

V sobotu 12. října nás čekala druhá část soutěže, a to kategorie ženské sbory. Vyrazily jsem odhodlány opět vydat ze sebe to nejlepší. A zase se podařilo! V soutěžním sále kromě porotců mohli sedět i diváci, což přispělo k uvolněnější atmosféře, a také potlesk mezi písničkami nás povzbuzoval. Ale zase bylo třeba vyčkat až do nedělního vyhlášení výsledků.

A to už nastal čas uvolnění a rekreace. Koupání v moři, lelkování na pláži, návštěva města Kalamata. Nebo jen tak sezení pod palmami se sklenkou dobrého řeckého vína. Počasí nám přálo, bylo teplo, modré nebe… prodloužily jsme si léto.

Neděle – závěrečný den celé soutěže. V odpoledních hodinách jsme, opět v našich krojích, pod záštitou české i polské vlajky vyrazily do průvodu městem, kterého se zúčastnilo všech 28 přítomných souborů. Atmosféra byla úžasná. Podél cesty stáli místní obyvatelé a vzájemně jsme se zdravili. Na náměstí v Kalamatě pak propuklo hromadné veselí a tance. Po proslovu organizátorů a představených města jsme se odebraly do místní sportovní haly, kde jsme se měly konečně dozvědět výsledky naší práce. A pak to přišlo! Folklórní část Melodia stříbrné pásmo, kategorie ženské sbory Melodia stříbrné pásmo. Radost neskutečná! Tak jsme přeci jen skvěle zareprezentovaly náš kraj, naše Slezsko! Plné radosti jsme se všemi přítomnými tancem oslavovali ten úspěch. Nálada byla vítězná!

V pondělí jsme Kalamatu opustili, rozloučili jsme se s mořem a rozjeli se vstříc dalšímu dobrodružství do hlavního města, do Athén. Byl to šok, dostat se z přímořského letoviska do rušného velkoměsta s 3,8 mil. obyvatel. Přeplněné vozovky, hluk… ale na druhou stranu nádherné starodávné kulturní památky. Akropolis nás nadchla. Dokonce jsme u ní nad městem zažili západ slunce. Paní průvodkyně byla perfektní, každý se dozvěděl, co chtěl. Měli jsme na výklad a procházku s ní jen pár hodin, ale to nej nám ukázala. Viděli jsme parlament i s výměnou stráží, mnoho chrámů, tržiště… Nasáli jsme i atmosféru starého města, úzkých uliček plných restaurací, kavárniček. Ale na druhé straně i lidí bez domova a bídy, která se pošmournými uličkami mimo centrum města táhla. To si člověk jen pomyslel, jak je dobře u nás doma.

Honem ještě nakoupit suvenýry, olivy a dárky svým nejbližším, dobalit kufr a ve středu jsme ve večerních hodinách mávali Athénám z výšky. Vracely jsme se domů. Plné zážitků z úspěchu, moře, slunce, Athén… V každé z nás ještě doznívaly ty řecké tóny a radost. Po dosednutí letadla nás v Katovicích čekaly 3 stupně nad nulou a realita všedního dne. Ale o tom to všechno v životě je. Vždy něco končí, aby něco pěkného zase mohlo začít.

Bajuszová Jitka
členka sboru Melodia

Poděkování

Rádi bychom touto cestou poděkovaly všem našim sponzorům, které se nám podařilo oslovit. Především pak obci Návsí za poskytnutou dotaci na podporu naší účasti na soutěži v Kalamatě. Naši činnost také dlouhodobě podporuje MS PZKO Návsí.

Bez Vaší podpory by to nešlo, z celého srdce děkujeme.

Pragniemy bardzo serdecznie podziękować wszystkim sponsorom, do których udało nam się dotrzeć. Przede wszystkim gminie Nawsie za otrzymaną dotację na wsparcie naszego udziału w konkursie w Kalamacie. Naszą działalność wspiera od lat także MK PZKO Nawsie. Bez waszej pomocy nie było by to możliwe, z całego serca dziękujemy.

Sponsorzy: Bajusz s.r.o., Fortissimo s.r.o., Hajduk & Partners, JAP Industries s.r.o., Namada plus s.r.o., Netis a.s., Stolařství Křok s.r.o., Welding Art pro s.r.o., Winner Group – WG s.r.o.

Děkujeme také dárcům, kteří nechtěli být zveřejňováni.

Renata Kulková
prezes chóru Melodia

POZVÁNKA

Přijměte, prosím, naše pozvání na vánoční koncert v místním kostele.

Tenisový turnaj čtyřher SK Návsí 2024

Dne 31. 8. 2024 se za příznivého počasí konal tradiční tenisový turnaj čtyřher SK Návsí.

Akce proběhla na tenisových kurtech v Hrádku za účasti 12 párů z našeho regionu.

Za SK Návsí bych rád poděkoval všem zúčastněným, organizátorům a obci Návsí za podporu této vydařené akce.

Radim Martynek
SK Návsí-oddíl tenisu

VÝSLEDKY:

1. místo: Václav Kluz, Martin Čmiel (Jablunkov)

2. místo: Petr Furka, Karel Kawulok (Třinec)

3. místo: Tomáš Jakus, Marek Niedoba (Jablunkov)

Drodzy Czytelnicy!

„Lato, lato, lato czeka …" to słowa piosenki, którą 28 czerwca żegnaliśmy rok szkolny. Owych 62 dni na skrzydłach lata minęło bardzo szybko i 2 września w naszej szkole powitaliśmy nowy rok szkolny. Był to wyjątkowy dzień, pełen radości i wzruszeń, szczególnie dla naszych najmłodszych – sześcioro pierwszoklasistów, którzy po raz pierwszy przekroczyli próg szkoły.

W tym roku uczniowie wrócili do szkoły i czekała na nich niespodzianka – nowe, wyremontowane klasy! Po wakacjach sale zostały odnowione i wyglądają teraz dużo ładniej. Ściany mają świeży kolor, dzięki czemu klasy stały się bardziej przytulne i wygodne.

I w tym roku szkolnym nasza szkoła umożliwia swym wychowankom rozwijanie swoich umiejętności i talentów poprzez organizowanie różnych kółek i zajęć pozalekcyjnych. Działa tu chórek szkolny „Melodyjka", kółko języka angielskiego dla najmłodszych, kółko robotyki oraz kółko komputerowe.

Naukę rozpoczęliśmy, podobnie jak w zeszłym roku, dniem projektowym, który staramy się powiązać z naszą wioską. W tym roku inspirowaliśmy się „Legendą o nawiejskich mrowiskach". W ramach tego wydarzenia wszyscy razem wyruszyliśmy na teren Nawsia, aby odkryć tajemnice legendarnego mrowiska. Podczas wyjścia uczniowie poznali fascynującą legendę o bacy, który z owieczkami wyruszył na pastwisko. Uczniowie mieli za zadanie odnaleźć zagubioną owieczkę. Dzięki współpracy udało im się to, ale wtedy duch lasu, rozzłoszczony ich sukcesem, postanowił zamienić dzieci w mrówki. Wracając, dzieci zbierały różne informacje o życiu mrówek.

Następnego dnia, podzieleni na grupy, sprawdzali nabyte informacje, uczyli się piosenki i wykonywali zadania związane z wcześniejszą wyprawą. Zajęcia były nie tylko ciekawe i pouczające, ale też pełne radości.

Światowy Dzień Jabłka obchodzony jest 28 września, ale w naszej szkole świętowaliśmy go w piątek, 27 września. Był to dzień pełen zabawy, nauki i smaków związanych z jabłkami! Dzieci brały udział w różnorodnych zadaniach, które bawiły i uczyły. Sprawdzały swoje umiejętności czytania, rozwiązywały frazeologizmy zapisane alfabetem Morse'a, a także próbowały różnych odmian jabłek, oceniając ich smak.

Kreatywność uczniów nie miała granic – tworzyli konstrukcje z jabłek i wykonali rysunki na wspólne „Drzewo Jabłoni".

W pierwszym tygodniu października nasi starsi uczniowie wyjechali do Polski. Odwiedzili szkołę w Kluczach, gdzie zostali serdecznie przyjęci i przez cały tydzień bawili się w ramach projektu „Wspólna Ławka" wraz z uczniami z Bukowca oraz z klasą III B z Kluczy. Podczas pobytu dzieci miały okazję zwiedzić Park Krajobrazowy Orlich Gniazd, podziemia Srebrnego Miasta w Olkuszu, zamek Ogrodzieniec, gdzie odbyły się lekcje historii z rycerzem Mirkiem, oraz Pustynię Błędowską.

Oprócz wycieczek uczniowie mieli wspólne lekcje z polskimi kolegami z takich przedmiotów jak język polski, język angielski, informatyka, matematyka i WF – tym razem w nowej hali sportowej. Wzięli także udział w lekcji szachów oraz relaksowali się w Centrum Doświadczania Świata. Dzieci wróciły do domu pełne niezapomnianych wrażeń i nowych doświadczeń.

W naszej szkole co roku odbywają się wydarzenia, które na stałe wpisały się w kalendarz. Jednym z nich jest spotkanie z autorką polskich książek. Spotkanie to jest dla dzieci wspaniałą okazją do poznania pracy pisarza, rozmowy o ulubionych książkach i inspiracji do rozwijania pasji czytelniczej. Starsze klasy co roku uczestniczą także w biesiadzie literackiej, która odbywa się w Czeskim Cieszynie.

Następną tradycyjną już imprezą, która w naszej szkole odbywa się już od roku 2010, jest Święto Poezji. Jest to wyjątkowy dzień pełen emocji, uśmiechów i recytacji. Gościliśmy rodziców i dziadków, którzy mogli podziwiać piękne recytacje wierszy i występy muzyczne dzieci. Przed występami uczestnicy, podzieleni na grupy, rozwiązywali rebusy prowadzące do tytułów recytowanych wierszy.

W tym roku uczniowie mieli możliwość wzięcia udziału w warsztatach strażackich zorganizowanych przez strażaków z Nawsia. Dzieci miały okazję poznać pracę strażaków, wypróbować sprzęt, nauczyć się obsługi gaśnicy oraz pokonać tor przeszkód podobny do tych używanych w akcjach ratunkowych. Podczas zajęć strażacy pokazali także, jak udzielać pierwszej pomocy i reagować w nagłych sytuacjach. Było to popołudnie pełne nauki, zabawy i niezapomnianych wrażeń. Dziękujemy strażakom za ich czas i poświęcenie.

Za nami pracowita jesień, pełna ciekawych wydarzeń i wspólnej zabawy. Teraz przygotowujemy się do zimy i świątecznych jasełek, które co roku wprowadzają magiczny nastrój w naszej szkole. Czekamy na to z radością!

PZŠ grant

Dnia 18 października odbyło się w naszej szkole już tradycyjne „Rodzinne popołudnie sportowe", którego organizatorem jest Macierz Szkoły i Przedszkola w Nawsiu.

Pogoda dopisała, dzięki czemu wszyscy mogli cieszyć się pięknym i ciepłym, jesiennym popołudniem.

Dzieci z niecierpliwością czekały na ten dzień. Cieszyły się na czas pełen gier i zabaw, spędzony z kolegami, przyjaciółmi i rodzicami.

W tym roku uczniowie zostali podzieleni na trzy drużyny, których kapitankami były uczennice piątej klasy, a zespoły utworzono z uwzględnieniem wieku dzieci. Najmłodszym uczestnikom pomagali rodzice.

Dzieci rywalizowały w takich konkurencjach jak skoki w workach, przechodzenie przez koło hula-hoop, zrzucanie butelek piłeczkami, zakładanie ubrań zimowych oraz zabawy z nadmuchanymi balonikami.

Najwięcej śmiechu i radości przyniosło zrzucanie butelek. Dzieci zakładały pończochę z piłką na końcu i miały za zadanie zrzucić 5 butelek z rzędu, nie używając rąk. Poszło im świetnie – nawet najmłodsi przedszkolacy dali sobie radę.

Wyniki wszystkich drużyn były bardzo wyrównane, więc każde dziecko zostało nagrodzone małą niespodzianką. Po ogłoszeniu wyników przenieśliśmy się do ogniska, gdzie wszyscy mogli upiec pyszne kiełbaski i skosztować ciast upieczonych przez mamy naszych dzieci.

Całe popołudnie upłynęło w miłej atmosferze, a wszyscy bawili się doskonale.

Organizacja tego wydarzenia była możliwa dzięki wsparciu finansowemu Gminy Nawsia, za co serdecznie dziękujemy. Chcielibyśmy również podziękować rodzicom za przygotowanie imprezy oraz liczny udział i dobry nastrój.

Za Macierz Szkoły i Przedszkola
Ilona Pavlíková

Poděkování

Dobrý den, ráda bych zveřejnila ve zpravodaji Návsíčko velkou pochvalu panu Byrtusovi, majiteli bufetu Esmeralda, za skvěle odvedenou práci. U příležitosti svých kulatin jsem si objednala korýtko. Pan Byrtus byl velmi milý, vstřícný a ochotný. Stejně tak skvělá paní Šárka Hudečková, vždy v plné polní. Jídlo perfektně připravila. Řízečky měkoučké, masíčko se jen rozplývalo. Výborně ugrilovavané koleno, jelítka, roládky, špízy, kachní, kuřecí stehýnka a vyšla vstříc i s vegetariánskou stravou a skvělým zelím. Krásná práce a velký dík. Když příště, jedině u vás!

Věra Sikorová

Děkujeme moc!

Málokterý občan ve věku 80, 85, 90 a více let se může pochlubit dobrým zdravím. Většina sedává doma nebo u doktorů.

Obzvlášť příjemné bylo proto pozvání z Obecního úřadu v Návsí na milé setkání těchto důchodců s představiteli obce, které se uskutečnilo v úterý 08. 10. 2024 v restauraci u „Mrózka“.

Starosta obce p. Marian Waszut spolu s paní Pavlínou Turoňovou se nám dostatečně věnovali. Všem oslavencům popřáli s dárkem a každá jubilantka ještě dostala od p. starosty krásnou růži. Milé vystoupení dětí ze školky Kaštánek a také zábavný program ze Základní školy s polským jazykem vyučovacím potěšil a pobavil babičky a dědečky.

Bohaté pohoštění chutnalo všem. A ještě něco. Dva skvělí muzikanti, pan Durstin a pan Tacina, zahráli známé písničky s takovou vervou, že posluchači přestali klábosit, zbystřili sluch a přitakovali v rytmu.

Na konec nám pan starosta udělal památeční foto.

Děkujeme za krásný kulturní zážitek, jakých mají staří spoluobčané jen málo!

Tacinová Irena

NIE FUKEJ!

Sikora mioł porym kóni, szumne sztajeroki, wiynkszóm gazdówkym aji dobróm gaździnóm. Tóż też mu dość czynsto skazowali paterek, coby po nich przijechoł na farym, że trzeja jechać na Hyrczawóm albo kany jyny.Sikora mioł wozy, drabinioki, kolasym, na zimym sanie, ale aji bryczkym, kierymi podle pogody woził wielebnego pana do Bukowca, pod Kozubowóm, do Sałajki, no kaj trza było. Nikiedy ze spowiedzióm, na pogrzyb, lebo też we świynta na łodpusty. Sikora był wdycki przigotowany, tóż na drugi dziyń rano wyjechali.

Roz też przijechali ze spowiedzióm ku biydnymu starzikowi, ale u sómsiada prawie zabijali świniym.Pozwali paterka aji Sikorym na szpyrki, dy to było kyns cesty i ługościli łobóch.Gazdym aji poczynstowali na zagrzoczi fajnóm, dómowóm śliwowicóm a porym jelit jim dali ze sebóm. Jak przijechali ku farze, paterek dali aji swoje jelita Sikorowi, że óni jeszcze majóm.

Gazda przijechoł przed chlyw, łodszerowoł i łoporządził kónie i szeł za swojóm Zuzóm, że ji do na zimno skosztować jelito. Zuzka dzisio uwarziła fazoli, bo nie rachowała z jakimisi jelitami. Fazole miała rada a chasa sie też dobrze najadła. Polywki jeszcze kapkym zbyło, tóż jóm wieczór dojadła. Jak przisżeł Sikora za Zuzkóm do jizby, przisiednył ku babce na łóżko. Gaździno jakosi sie przed tym krynciła, dy jóm nadymało i teraz leżała dupóm do wyrchu. Fuczała a Sikora ji podowo jelito i prawi: „Zuzka nie fukej,dyć to nima ciepłe!“

Irena Tacina

Poděkování

Kynologický klub Jablunkov děkuje za výpomoc při odstraňování škod při povodních členům organizace, rodinným příslušníkům, kamarádům a Klubu důchodců z Jablunkova.

Předseda Jan Macoszek

Jak správě třídit odpad

SMĚSNÝ ODPAD

Kam ukládat: Běžné popelnice na komunální odpad (pozinkované nebo plastové - černé)

Co sem patří: sáčky z vysavače, smetky, studený popel, hygienické pomůcky, běžné žárovky, čisticí utěrky a houby, keramika a porcelán, trus zvířat (špinavý kočkolit), silně špinavé a mastné obaly bez nebezpečných látek, maso, kosti

Co sem nepatří: úsporné žárovky a zářivky, stavební odpad, vyřazená elektronika, papír, plast, sklo, bioodpad, kovy, dřevo

PAPÍR

Kam ukládat: modré pytle, modré kontejnery na papír, sběrný dvůr Jablunkov na Bělé

Co sem patří: noviny a časopisy, letáky, knihy, brožury, katalogy a prospekty, sešity a bloky, kancelářský a balicí papír, skartovaný materiál, karton a lepenka, čisté papírové obaly od potravin a drogerie, papírové krabice, papírové obaly a proložky od vajec, ruličky od toaletního papíru

Co sem nepatří: znečištěný papír, papírové kapesníky a ubrousky, tapety, nápojový karton, voskovaný papír, uhlový papír (kopírák), pořadače s kovovými komponenty

PLAST

Kam ukládat: žluté pytle, žluté kontejnery na plast, sběrný dvůr Jablunkov na Bělé

Co sem patří: sešlápnuté PET lahve, nápojový karton, sáčky, tašky, fólie, plastové obaly od potravin (kelímky, vaničky apod.), igelitové tašky, pytle a plachty, plastové obaly od drogerie a kosmetiky (mýdlo, čistící prostředky, kosmetika apod.), deodoranty a laky na vlasy ve spreji, plastové proložky od vajec, nápojový karton (obaly od mléka, džusů apod.), čistý bílý polystyren, plastové hračky, CD/DVD obaly, strečové fólie, plechovky od nápojů, konzervy od potravin, hliníková víčka od jogurtů, kovové uzávěry a víčka, alobal

Co sem nepatří: linoleum, PVC, pryžové výrobky, molitan, videokazety, znečištěný stavební polystyren, izolační pěna, plastové obaly s celým obsahem, tkaninové fólie, hračky s kovovými komponenty nebo elektronikou, obaly od olejů nebo silně znečištěné zbytky jídla, obaly od nebezpečných látek (barvy, postřiky, ředidla apod.)

BIOODPAD

Kam ukládat: zahradní kompostéry, velkoobjemové kontejnery u Hasičské zbrojnice, sběrný dvůr Jablunkov na Bělé

Co sem patří: zbytky jídel rostlinného původu, zbytky ovoce a zeleniny, květiny, kávové sedliny, čajové sáčky, hrnkové květiny včetně hlíny (bez drátků, stuh, plastových obalů, skořápky ořechů, listí, seno a sláma, tráva a plevel, spadané nebo zkažené ovoce a zelenina, drcené větve, kůra, piliny a hobliny čisté, studený popel **pouze ze dřeva**

Co sem nepatří: maso, kosti, oleje a tuky, tekuté a silně mastné potraviny, uhynulá zvířata, kočkolit (podestýlka), sáčky z vysavače, cigaretové oharky, uliční smetky, velké kusy dřeva (pařezy, velké větve apod.), letáky a noviny, papírové kapesníky, ubrousky a sáčky, **popel z uhlí**

SKLO

Kam ukládat: bílé nebo zelené kontejnery na sklo, sběrný dvůr Jablunkov na Bělé

Co patří do bílých kontejnerů: jednorázové čiré láhve od nápojů, zavařovací čiré sklenice, čiré flakony

Co patří do zelených kontejnerů: jednorázové barevné lahve, barevné sklenice, barevné flakony, tabulové sklo

Co sem nepatří: porcelán, keramika, drátěné sklo, zrcadla, varné sklo, zářivky a výbojky, běžné žárovky, televizní obrazovky a monitory, autoskla, sklo ze sprchovacích koutů, bezpečnostní skla

KOVY

Kam ukládat: sběrný dvůr Jablunkov na Bělé, svoz velkoobjemového a nebezpečného odpadu - 2x ročně mobilní svoz, výkupny železa

OLEJE A TUKY

Kam ukládat: nádoba s fialovým víkem u hasičské zbrojnice, sběrný dvůr Jablunkov na Bělé

Co sem patří: použitý jedlý olej nebo tuk v uzavřených PET lahvích

Co sem nepatří: oleje a tuky ve skleněných nádobách, technické oleje a tuky (ty je možné odevzdat ve sběrném dvoře Jablunkov na Bělé nebo při svozu velkoobjemového a nebezpečného odpadu).

OBLEČENÍ, TEXTIL

Kam ukládat: bílé kontejnery na textil, hnědé pytle, sběrný dvůr Jablunkov na Bělé

Co sem patří: oděvy, kabelky, opasky, párová obuv, bytový textil (povlečení, prostěradla, záclony apod.)

Co sem nepatří: mokré, plesnivé nebo jinak znečištěné věci

ELEKTROZAŘÍZENÍ

Kam ukládat: červené kontejnery na elektro, sběrný dvůr Jablunkov na Bělé

Co sem patří: elektrozařízení z domácnosti (např. kávovary, rychlovarné konvice, žehličky, kalkulačky atp.), tužkové baterie

OBJEMNÝ ODPAD

Kam ukládat: sběrný dvůr Jablunkov na Bělé, 2x ročně mobilní svoz velkoobjemového odpadu (jaro a podzim, o termínu svozu informuje obecní úřad)

Co sem patří: odpad z domácností, který kvůli nadměrným rozměrům a velké hmotnosti nelze odkládat do běžných sběrných nádob, jako jsou kontejnery nebo popelnice, Jedná se například o nábytek, sedací soupravy, koberce, linolea, matrace, podlahové krytiny, postele apod.

Co sem nepatří: recyklovatelný odpad – papír, plast, kovy, dřevo, bio, pneumatiky, okna, dveře, staré kompoty, sklo, porcelán (např. záchodové mísy, umyvadla…), ostré předměty – nože, jehly, pily

STAVEBNÍ ODPAD

Kam ukládat: sběrný dvůr Jablunkov na Bělé

Jaká je cena: dle ceníku společnosti SMOLO CZ

PNEUMATIKY

Kam ukládat: zpětný odběr v pneuservisech – seznam na - https://www.eltma.cz/sberna-mista nebo za poplatek sběrný dvůr Jablunkov na Bělé

Jaká je cena: 0,- Kč v pneuservisech, sběrný dvůr Jablunkov na Bělé 7,- Kč/kg

NEBEZPEČNÉ ODPADY

Kam ukládat: sběrný dvůr Jablunkov na Bělé, 2x ročně mobilní svoz velkoobjemového odpadu (jaro a podzim, o termínu svozu informuje obecní úřad)

Co sem patří: kyseliny, louhy, zbytky barev a ředidel, syntetické a minerální oleje, zbytky postřiků, azbest a výrobky z něj; obaly od olejů, barev, ředidel; fotochemikálie, hasicí přístroje, laboratorní chemikálie, tlakové lahve, obaly od montážní pěny

Co sem nepatří: výbušniny a výbušné materiály, zábavní pyrotechnika, radioaktivní materiály, jedlé tuky a oleje

ČERNÁ SKLÁDKA

Co je černá skládka?

Černá skládka je místem, kde dochází k odkládání odpadů v rozporu s obecně závaznou vyhláškou obce Návsí. Černou skládkou je i umisťování jiných druhů odpadů, než pro která jsou kontejnerová stanoviště určena. Černé skládky mohou být tvořeny odpady různého druhu a původu. Často jde o stavební suť, vysloužilý nábytek, elektroodpad, nebezpečné látky a další. Jejich nelegální odložení mimo místa k tomu určená mohou znamenat ekologickou hrozbu - mohou z nich unikat škodlivé látky do vzduchu nebo půdy a ohrozit povrchové i podzemní vody.

Co dělat, když vidím zakládání černé skládky?

Je dobré si uvědomit, že odstranění černé skládky platí obec Návsí, a tudíž občané – proto je dobré ihned informovat obec. Je vhodné pořídit fotodokumentaci, ze které je zřejmý čin a jeho původce (např. číslo auta atd.). Tyto podklady, spolu s popisem místa a dalších okolností, poskytnout obecnímu úřadu Návsí.

Harmonogram svozu odpadu v obci

Směsný komunální odpad - popelnice 110 l, 1100 l a pytle černé

Den	Svozová část	Svoz 1x 14 dnů
Úterý	1. část - pravá strana ohraničena silnicí I/11. Od Harcova po silnici směr Návsí – Milíkov, Bocanovice (po RD čp. 89, 682, 142, 848, 720). Z pravé strany ohraničeno Olší (po RD čp. 906, 251, 15, navíc vč. osady 246, 256, atd.)	v sudé týdny
Středa*	2. část – kompletní levá strana – Harcov, Kempy, Rogovec, Lom, Kostkov, směr Stožek	
Čtvrtek*	3. část – zbytek pravé strany – směrem od Olše – Potoky, Jasení. Navíc zbytek od mostu za pilou směr Jablunkov + komplet směr Bocanovice/Milíkov)	

***Jelikož 25. 12. se svozy neprovádí, tak svoz komunálního odpadu v 52. týdnu proběhne takto: čtvrteční rajón bude svezen v pátek.**

Občané a podnikatelé přistaví popelovou nádobu ze svého stanoviště na předem stanovené místo svozu **k místu nakládky u vozovky, a to v příslušný den svozu na 6:00 hod. ráno)**.

Směsný komunální odpad - popelnice 110 l, 1100 l a pytle černé

Den	Svozová část	Svozový týden
Úterý	I.č. – pravá strana ohraničena silnicí I/11. Od Harcova po silnici směr Návsí – Milíkov, Bocanovice.	52-2024 4, 8, 12, 16, 20, 24, 28, 32, 36, 40, 44, 48, 52 4-2026
Středa	II.č. – kompletní levá strana – Harcov, Kempy, Rogovec,Lom, Kostkov, směr Stožek	

Plán sběru a svozu objemných a nebezpečných odpadů 2025

1. pololetí 2025		2. pololetí 2025		
datum sběru	den	datum sběru	den	stanoviště kontejneru
22. 4.	Út	18. 9.	Čt	Jasení u kulturního domu
23. 4.	St	19. 9.	Pá	autobusové stanoviště
24. 4.	Čt	22. 9.	Po	Rogovec u obchodu
25. 4.	Pá	23. 9.	Út	stolárna Křok
28. 4.	Po	24. 9.	St	za restaurací Harcov
29. 4.	Út	25. 9.	Čt	u pily
30.4.	St	26.9.	Pá	za žel. přejezdem na hranici katastru s Hrádkem (u nád. na sep.)

Kdo je připraven, není překvapen

Nosíte už kabát? Teplou bundu? Pak už je to tady. Zima. S tím souvisí i bezpečnost na silnicích. Víte, že v období od 1. listopadu do 31. března platí povinnost mít na vozidle obuté zimní pneumatiky? A to v případě, že se na pozemní komunikaci nachází souvislá vrstva sněhu, led nebo námraza, nebo lze vzhledem k povětrnostním podmínkám předpokládat, že se tak stane.

Ve chvíli když začne mrznout anebo napadne sníh, se policisté kromě běžných kontrol vozidel zaměřují zejména na to, zda máte na vozidle všechny **4 pneumatiky zimní**, které jsou označeny písmeny M a S.

Dále Vám zkontrolují hloubku dezénu, která by měla mít nejméně **4 mm** u vozidel do hmotnosti 3,5 tuny. Věděli jste, že materiál, ze kterého jsou zimní pneumatiky vyrobeny, ztrácí po 4 letech své vlastnosti? Proto se doporučuje je po 4 letech vyměnit, i když ještě mají dostatečnou hloubku dezénu. Pokud musíte použít náhradní pneumatiku v případě nouzového dojetí, tato povinnost neplatí, z hlediska bezpečnosti je však dobré mít zimní náhradní pneumatiku.

Spěcháte do práce a špatně očistíte své vozidlo od vrstvy sněhu a námrazy? Nebojte, dalším lákadlem policistů Vás zkontrolovat je právě nedostatečně očištěné auto, a to nejen od sněhu a námrazy. Svítíte, ale přes vrstvu sněhu to nejde vidět, jako další je znečištěná a nečitelná registrační značka. Příkazové bloky se už vytahují. A co led? Ten by při uvolnění se mohl ohrozit bezpečnost provozu na pozemních komunikacích. Proto je důležité, abyste odstranili vše, co vám půjde a hlavně, abyste měli výhled z vozidla, a to nejen na čelním skle, ale na všech ostatních, protože kdo je připraven, není překvapen. Z tohoto důvodu se hodí mít ve vozidle škrabku na led, smetáček, rukavice. Jestliže nemůžete nastartovat, je vhodné mít ve vozidle i startovací kabely. Pokud zapadnete ve sněhu nebo na pozemní komunikaci z důvodu odklízení sněhu, je dobré mít po ruce i skládací lopatu, popř. sněhové řetězy. Pokud vyrážíte **do horských oblastí, setkáte se s dopravní značkou „Sněhové řetězy“**, která přikazuje řidiči motorového vozidla o třech a více kolech pokračovat v jízdě až po nasazení sněhových řetězů na nejméně dvě hnací kola. Víte, které to jsou u Vašeho vozidla? Při cestě do horských oblastí se

setkáte také s **dopravní značkou „Zimní výbava“**, která přikazuje řidiči motorového vozidla, pokračovat v jízdě jen na zimních pneumatikách, a to na všech kolech. Není nic příjemného někde zapadnout a vzniklou situaci řešit. Buďte proto připraveni.

Tak co? Je lepší obětovat váš čas před usednutím za volant na očištění vozidla od sněhu, nebo počkat, až se vám vypíše příkazový blok? Očištění vozidla bude jistě rychlejší, levnější a zejména bezpečnější.

Myslete nejen na svou bezpečnost, ale i na bezpečnost ostatních účastníků silničního provozu, kterou svou ignorací k zimní výbavě a jejím povinnostem můžete ohrozit.

prap. Ing. Daniela Wolfová
inspektor

110 let od první světové války

S odstupem doby se první světová válka jeví jako šílenství, které se politikům vymklo z rukou. Sarajevský atentát, při němž byl 28. června 1914 zastřelen srbským radikálem rakouský arcivévoda František Ferdinand s chotí v odvetu za rakouskou anexi Bosny a Hercegoviny, nebyl onou náloží, která vyhodila svět do vzduchu, ale pouze vítanou jiskrou, jež padla do sudu se střelným prachem. Zápisy z jednání vlád, které politici zaznamenali onoho osudného léta 1914, odhalují, že „Ve skutečnosti chladně, klidně a s veškerou náležitou vypočítavostí zvažovali rizika a jeden po druhém dospívali k závěru, že válka je jejich nejlepší alternativou". K těmto starým, klasickým geopolitickým faktorům, jako je expanze, zajištění si sféry vlivu se zahraničními trhy, ochrana obchodování před konkurenty a co největší podíl na světovém obchodu, se v prvním desetiletí 20. století připojil nový – a to takový, že na rozdíl od uhlí, ropné zdroje na svém území neměla Británie, ani Francie, ani Německo, ani žádná země západní Evropy. Skutečným důvodem k první světové válce bylo tedy další kolo boje o pozici globálního hegemona a nutnost zajistit si k udržení této pozice zdroje ropy.

Srbsko odmítlo rakouské ultimátum, a proto 28. července 1914 Rakousko–Uhersko vyhlásilo této zemi válku. Dne 31. července vyhlásil ruský car mobilizaci armády. 1. srpna vyhlásilo Německo válku Rusku a 3. srpna Francii. Dne 3. srpna vstoupila německá vojska do Belgie, což přimělo Velkou Británii, aby 4. srpna vyhlásila válku Německu. 6 srpna vypovědělo Rakousko–Uhersko válku Rusku a samo se dočkalo vyhlášení války od Černé Hory, k čemuž se 12. srpna připojily Francie a Velká Británie. Dne 23. srpna 1914 vstoupilo do války na straně Dohody Japonsko, k Ústředním mocnostem se pak 30. října 1914 přidala Osmanská říše.

U nás z 25. na 26. července 1914. proběhla částečná mobilizace a to do I. krakovského a II. vídeňského sboru. U Čechů si stěžovali na nedostatek válečného nadšení, co bylo pak zmiňován i ve vojenských hlášeních.

Po konfiskaci opravené vydání.

203. číslo. V PRAZE, dne 1. srpna 1914. 39. ročník.

ČECH

Sobota: Sv. Petra v okovech.

Válka rakousko-uhersko-srbská.

Všeobecná mobilisace v Rakousku.

Z Vídně, 31. července. Právě jest plakátována vyhláška, že Jeho Veličenstvo **císař nařídil všeobecnou mobilisaci.**

C. k. české místodržitelství oznamuje:

Jeho c. a k. Apoštolské Veličenstvo ráčilo nařiditi všeobecnou mobilisaci vojska, válečného námořnictva a obou zemských obran, jakož i vyzvání a svolání domobrany.

Do vyhlášky o mobilisaci není vepsáno stáří povolaného nejstaršího domobranského ročníku, poněvadž jest dle domobranského okresu rozdílným.

Poláci si vymohli, že budou mobilizováni do zvláštních jednotek, a tak 2. srpna obdržel Józef Piłsudski od rakouských vojenských úřadů souhlas k mobilizaci střeleckých jednotek.

13. 8. rakouské vojenské úřady požadovaly, aby Józef Piłsudski zastavil své nezávislé ozbrojené akce, a oznámily, že jednotky pod jeho velením budou začleněny do rakousko-uherské armády. 16. srpna byl v Krakově ustaven Nejvyšší národní výbor (NKN), který je „nejvyšší instancí v oblasti vojenské, fiskální a politické organizace polských ozbrojených sil". Pod patronací NKN začaly vznikat Polské

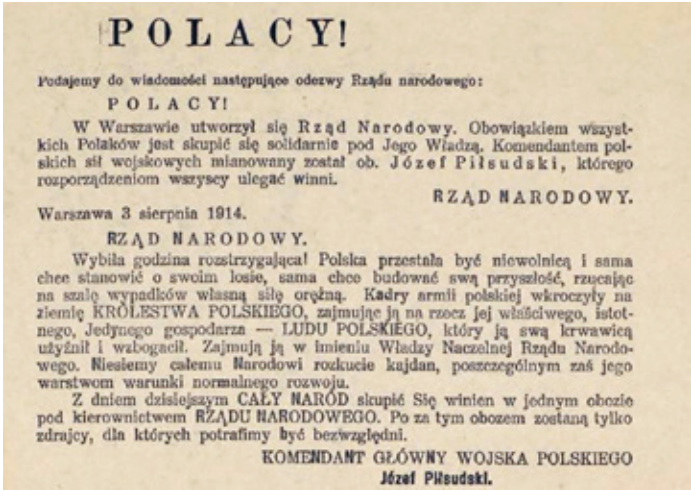

POLACY!

Podajemy do wiadomości następujące odezwy Rządu narodowego:

POLACY!

W Warszawie utworzył się Rząd Narodowy. Obowiązkiem wszystkich Polaków jest skupić się solidarnie pod Jego Władzą. Komendantem polskich sił wojskowych mianowany został ob. Józef Piłsudski, którego rozporządzeniom wszyscy ulegać winni.

RZĄD NARODOWY.

Warszawa 3 sierpnia 1914.

RZĄD NARODOWY.

Wybiła godzina rozstrzygająca! Polska przestała być niewolnicą i sama chce stanowić o swoim losie, sama chce budować swą przyszłość, rzucając na szalę wypadków własną siłę orężną. Kadry armii polskiej wkroczyły na ziemię KRÓLESTWA POLSKIEGO, zajmując ją na rzecz jej właściwego, istotnego, Jedynego gospodarza — LUDU POLSKIEGO, który ją swą krwawicą użyźnił i wzbogacił. Zajmują ją w imieniu Władzy Naczelnej Rządu Narodowego. Niesiemy całemu Narodowi rozkucie kajdan, poszczególnym zaś jego warstwom warunki normalnego rozwoju.

Z dniem dzisiejszym CAŁY NARÓD skupić się winien w jednym obozie pod kierownictwem RZĄDU NARODOWEGO. Po za tym obozem zostaną tylko zdrajcy, dla których potrafimy być bezwzględni.

KOMENDANT GŁÓWNY WOJSKA POLSKIEGO
Józef Piłsudski.

legie. K nim se začlenila Slezská legie, organizována na Těšínském Slezsku ze členů oddílů „Střelců", sportovních klubů a harceřů, čítající 500 mužů, která vypochodovala 21. 9. z těšínského Parku Sikory do Mszane a připojila se k 2. pluku Polských legi.

28. září je začátek německé a rakousko-uherské ofenzívy na Varšavu a Dęblin. Armády centrálních mocností čelily silnému protiútoku ruských jednotek. A to bylo příčinou, že 9. listopadu bylo přemístěno velitelství rakousko-uherského generálního štábu do Těšína.

V popředí velitel generálního štábu Konrad v. Hotzendorf a maršál Augustin v. Markensen

Po neúspěších 2. pluku Polských legií ty byly přemístěny poblíž rakouskou – uherského generálního štábu do Návsí, Jablunkova a sousedních obcí.

Legionáři přijížděli 19. 11. a den poté samostatnými vlaky do Návsí a usadili se i ve městě a okolních vesnicích. Vojenské oddělení v čele s kapitanem Władysławem Sikorskim bylo ubytováno na úřadě obce v Návsí a zbytek důstojníků ve škole v Návsí. Doplňkový prapor se nacházel z části v Jablunkově a z části v Bystřici. Polská kadetní škola byla umístěna ve mlýně Dr. Sikory, kde byly také kanceláře vojenského oddělení. N. K. N. Obyvatelé Jablunkova a okolí vítali polské vojáky s mimořádnou pohostinností, poskytovali jim pohodlné ubytování, přinášeli pro ně jídlo a další zásoby, přispěchali s veškerou pomocí, obklopili je láskou a důvěrou v každém ohledu. Zde našli legionáři nejpříznivější podmínky pro bojový výcvik. Vojenské oddělení N. K. N. mělo v horách u Jablunkova lyžařskou školu. Velitelem školy byl jmenován známý horolezec Mariusz Zaruski a do školy byli zařazeni čtyři důstojníci jako instruktoři a 250 legionářů.

Nemocní byli umístění po školách, ale těžké to bylo s infekčními. Ti byli separováni v domě starosty Sikory a na faře u pastora Michejdy v Návsí.

Díky úsilí společného občanského výboru a legionářů se 29. 11. 1914 v kině u Sikory v Návsí konal slavnostní listopadový večer, příjem z něho byl vložen do válečné pokladny Polských legií. Do té doby žádné národní oslavy neměli, žili jen vzpomínkami. Byli to ti, kteří byli poblíž Varšavy, Dęblinu, bojovali s Moskvany, tito stáli před námi plni života a odvahy, zpívali a probouzeli ducha. Ten dojem byl nesmazatelný a nikdy nezmizí z duše toho, kdo toho večera byl na těchto oslavách

Blížil se Boží hod a Vánoční výbor z Návsí a Jablunkova, ve kterém pracovaly téměř všechny ženy, připravil dárky pro téměř 1000 legionářů, zejména raněných. Jednalo se o teplé rukavice a ponožky, šály, zubní kartáčky a kapesníky. V kinosále v Návsí a v čítárně v Jablunkově byly připraveny vánoční stromky a hlavní štědrovečerní oslava.

Kinosál v Návsí byl vyzdoben chvojím, na stolech se zapálenými svíčkami bylo postní jídlo a před každým byla položena oplatka. Dvě stě legionářů v šedých uniformách čekalo na příjezd brigádýra Józefa Piłsudského, který odpoledne doprovázel prapor legionářů ze stanice Návsí na frontu.

Štědrovečerní večeře začala uvítáním farářem Franciszkem Michejdou. Ze vznešeným, vlasteneckým proslovem požehnal slovem Božím těm, kteří dnes mohou v míru trávit večer v Návsí, ale zítra je nepochybně čeká boj a válečná dřina. Potom jablunkovský farář Ściskała vzpomněl, že vzpomínáme narození Boha, ale mnozí z vás budou předurčeni k smrti. A podtrhnul – Vy bojujete za budoucí svobodné Polsko. Kapitán Władysław Sikorski připomněl, že to, co my Legionáři děláme a za co bojujeme, je naše podstatná povinnost. V reakci na projev Władysława Sikorského vystoupil brigádní generál Józef Piłsudski a krátkými vojenskými slovy zopakoval, že je povinností každého čelit nepříteli se ctí.

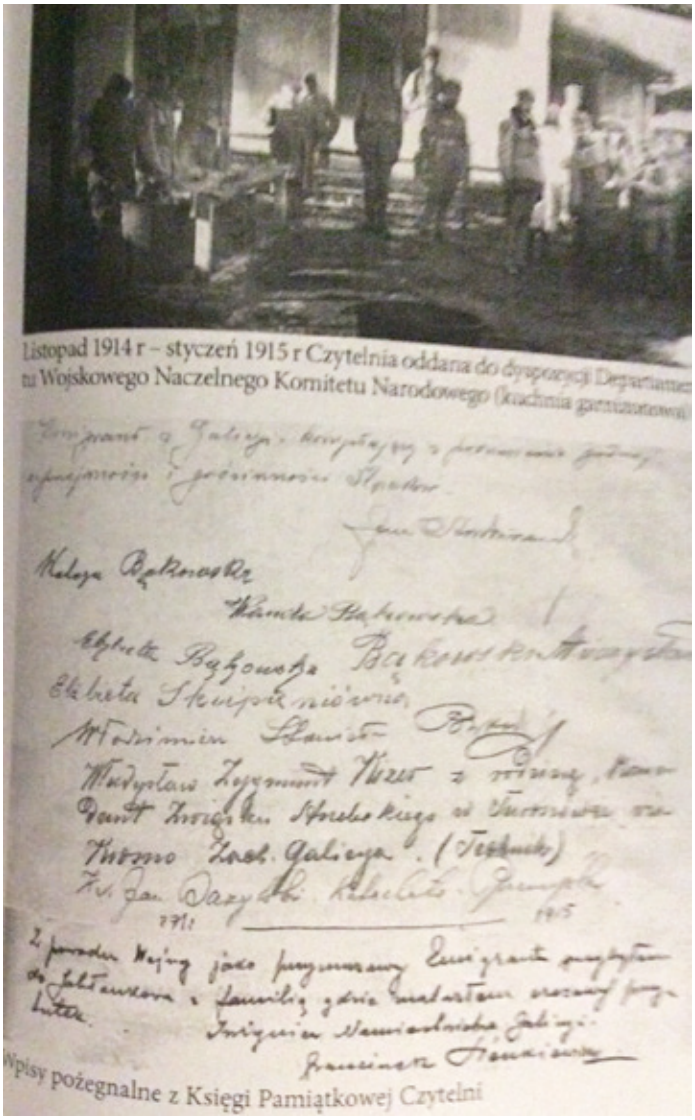

Listopad 1914 r – styczeń 1915 r Czytelnia oddana do dyspozycji Departamentu Wojskowego Naczelnego Komitetu Narodowego (kuchnia garnizonowa)

Wpisy pożegnalne z Księgi Pamiątkowej Czytelni

Poté se zpívaly vánoční koledy a na závěr přinesla pastorova dcera Elza Michejdówna velkou knihu, do které hosté napsali svá jména. Každý se ochotně zavázal zaznamenat do svého vstupu letmý pobyt skrovné existence, natož za války – tempore belli! (Kronika se nedochovala, ale existuje kronika jablunkovské Čítárny, do které se legionáři také zapisovali.)

Pobyt polských legionářů v Návsí skončil v únoru 1915, kdy byl Vojenský department přestěhován do Radomska v „Kongresovce" bývalém Polském království.

Stanisław Gawlik

Pamięci ofiar niemieckich nazistów

Dla upamiętnienia ofiar nazistów niemieckich, został 30 października odsłonięty pomnik nad domem rodzinnym (nr 42) Szolonych, na rozdrożu w kierunku Stożka i Filipki.

80 ROCZNICA EGZEKUCJI SZOLÓNYCH Z NAWSIA

W 1944 roku po kilku falach masowych aresztowań struktura organizacyjna Armii Krajowej na Śląsku Cieszyńskim była już znacznie osłabiona. W rejonie Karwiny jednak nadal operował jeden z jej oddziałów partyzanckich, a w beskidzkich górach działały grupy polskich socjalistów i ludowców. Porażki Niemców na obu frontach stanowiły dodatkową motywację do walki i działalność partyzancka na ziemiach Śląska Cieszyńskiego bardzo się wzmogła. Duże znaczenie też miały oddziały dywersyjne i wywiadowcze wojsk radzieckich. Na terenach Śląska Cieszyńskiego działania grup ruchu oporu były coraz to dotkliwsze dla okupanta. Organizowane liczne napady (nawet na wojsko!), a także wykonywano wyroki na zdrajcach, kolaborantach i szpiclach. Zaczęto też organizować akcje zbrojne.

Latem 1944 r. Niemcy zaczęli wysyłać w teren grupy konfidentów, które podawały się za partyzantów bądź zbiegłych jeńców sowieckich. Grupy te miały za zadanie przenikanie do oddziałów partyzanckich, ujawnienie i rozpracowanie siatek łączności i informacji partyzanckiej. Akcja ta miała również na celu uderzenie w ludność cywilną, która pomagała„leśnym".

POSTERUNEK ŻANDARMERII W JABŁONKOWIE, POWIAT CIESZYŃSKI, MELDUJE:

16 października 1944 r. o godz. 18.00 w gminie Gródek, 5 km na północ od Jabłonkowa, wykryto bandę w sile ponad 100 osób z końmi. Banda jest uzbrojona w broń maszynową, materiały wybuchowe i dużą ilość amunicji. Walkę z bandą stoczył patrol rozpoznawczy Wehrmachtu. Zewnętrzny pierścień blokady utrzymany. Według dotychczasowych stwierdzeń przeciwnik poniósł straty. Zaś dalekopis komendanta żandarmerii w Rejencji Katowickiej do dowódcy policji porządkowej we Wrocławiu z 16 października 1944 r. stwierdza: Komendant żandarmerii w Cieszynie melduje: Na wschód od Jabłonkowa wykryto bandę w sile około 150 ludzi. Rejon ten został otoczony przez 230 żołnierzy Wehrmachtu, 60 strażników celnych i 50 żandarmów. Akcja przeciw osaczonej bandzie jest w toku.

Żyjąca pani Maria Kwaczkova, córka zastrzelonego Adama Szolonego, wnuczka jego ojca Adama Szolonego, bratanica zastrzelonego Franciszka Szolonego, obecnie mająca za męża Kwaczka Józefa, całą sytuację związana z zastrzeleniem jej ojca, dziadka i wujka przedstawia następująco:

Oczywiście wszyscy trzej byli aktywnymi członkami ruchu oporu z tym, ale często odwiedzali rodzinny dom. Tymczasem całe lato do jesieni, często wstępowali do ich domu jacyś dwaj osobnicy, którzy żądali pożywienia oraz informacji o innych uczestnikach ruchu oporu. Twierdzili, że są partyzantami, którzy mają za zadanie nawiązać kontakt z miejscowymi partyzantami. Jej ojciec im uwierzył, ale matka nigdy im nie dała żadnej żywności, tylko mówiła, że wszystko mogą zabrać, ale jej nie wolno nikomu obcemu dawać jakąś żywność, bo to jest zabronione przez Niemców. Potem doszło do tego, że gospodarz na Skupniowicach pod koniec października 1944 roku organizował ubój tucznika i ci, niby partyzanci wszystkich namawiali, by tam się spotkać. Przekonywali, żeby sprowadzić innych członków ruchu oporu spod Stożka i Filipki, bo będą mogli się zaopatrzyć w świeże mięso na zimę. Uwierzyli mu tylko wujek Franciszek Szolony oraz Kajfosz Jerzy, którzy poszli do Skupnia. A było to w dzień przed Wszystkimi Świętymi, z tym że Kajfosz jeszcze przed wieczorem wyszedł za potrzebą i zobaczył jakiś ruch w lesie około gospodarstwa Skupnia. Byli to niemieccy żołnierze. Ponoć, zaraz wrócił i dał znak Franciszkowi, że to zasadzka i by co najszybciej uciekali. Porwali się na dół przegonem dla owiec w kierunku strumyka i dalej był gęsty las. Ale za nimi pobiegli ci dwaj, niby partyzanci, i nie mogąc ich dopędzić, zaczęli strzelać. Będący w pobliżu niemieccy gestapowcy także otworzyli ogień i obaj zostali zastrzeleni na brzegu potoka Radźwanów. Wtedy gestapowcy wpadli do ich domu, a cała rodzina ukryła się w piwnicy - dziadek Adam, ojciec Adam, matka oraz jej starsza siostra, wtedy trzynastoletnia dziewczyna oraz ona w objęciach ojca. Gestapowcy jak się wcisnęli do piwnicy, to najpierw wyrwali z objęć ojca maleńką Marie i rzucili nią o ścianę. Całe szczęście, że matka była blisko i pochwyciła dziewczynkę, bo inaczej na pewno by zginęła od uderzenia w ścianę. Wywlekli dziadka, ojca i matkę i popędzili ich na Filipkę, gdzie w restauracji urządzili przesłuchania wszystkich rodzin wywleczonych z okolicznych domów. Mamę Marii przesłuchiwano 4 dni w schronisku, ale że ciągle powtarzała, że z partyzantami nic nie ma wspólnego, a ci dwaj rzekomi partyzanci (okazało się później, że to byli szpiedzy Gestapa), co ją nadchodzili z żądaniem wydania jedzenia, potwierdzili, że mówi prawdę, więc ją wypuszczono. Kiedy wróciła do domu, to znalazła splądrowane mieszkanie oraz wszystkie zapasy na zimę zostały skradzione przez Niemców. Dowiadywała się, gdzie są dziewczyny, ale, znalazła świstek z napisem, że starsza zabrała Marię do babci do Milikowa. I ona także się tam udała i przeżyła tam całą wojnę.

Natomiast na jej dziadka i ojca doraźny niemiecki sąd wojskowy na Filipce wydał wyrok śmierci i dnia 1 listopada w pobliżu schroniska na Filipce ich rozstrzelano. Zwłoki wszystkich czterech zastrzelonych zawieziono na cmentarz żydowski do Jabłonkowa. O sąsiadach, którzy zostali doraźnym sądem niemieckim skazani na obóz w Oswiecimiu, dowiedzieli się dopiero po wojnie, kiedy z obozu wrócili. Ale nie wszyscy, bo Halamowa Zuzana zginęła w KL Ravensbrück, a jej syn Józef Halama zginął w KL Gross-Rosen.

W konkluzji trzeba stwierdzić, że w osadzie Skupnia, żadnego bunkru nie było, a sam Skupień współpracował z Gestapem.

Stanisław Gawlik

Na památku obětí německých nacistů

Na památku obětí německých nacistů byl 30. října odhalen pomník nad rodinným domem (č. p. 42) Szolonych na křižovatce směrem na Stožek a Filipku.

80. VÝROČÍ POPRAVY SZOLÓNÝCH Z NÁVSÍ

V roce 1944, po několika vlnách hromadného zatýkání, byla organizační struktura Vlastenecké armády (Armii Krajowej) v Těšínském Slezsku výrazně oslabena. Jedna z jejích partyzánských jednotek však stále operovala na Karvinsku a v Beskydech operovaly skupiny Svazu ozbrojeného boje - socialistů (Związku Walki Zbrojnej) a Vesnických oddílů -zemědělců (Batalionów Chłopskich). Porážky Němců na obou frontách dodaly další motivaci k boji a partyzánská aktivita v zemích Těšínského Slezska výrazně vzrostla. Velký význam měly i sabotážní a zpravodajské jednotky sovětské armády. V oblastech Těšínského Slezska byly akce odbojových skupin pro okupanta stále přísnější. Byly organizovány četné útoky (i proti armádě!) a popravy proti zrádcům, kolaborantům a špionům. Začaly se organizovat i vojenské akce. V odvetě v letních měsících 1944 začali Němci do oblasti posílat skupiny kolaborantů, kteří se vydávali za partyzány nebo uprchlé sovětské válečné zajatce. Tyto skupiny měly za úkol infiltrovat partyzánské jednotky, odhalovat a dešifrovat partyzánské komunikační a informační sítě. Tato akce byla zaměřena i na zasažení civilního obyvatelstva, které pomáhalo „lesním lidem".

Četnická stanice v Jablunkově, hlásí: „16. října 1944 v hodin V 18 hodin v obci Hradek, 5 km severně od Jablunkova, byla spatřena tlupa čítající přes 100 lidí s koňmi. Gang je vyzbrojen kulomety, výbušninami a velkým množstvím munice. Boj proti gangu sváděla průzkumná hlídka Wehrmachtu. Vnější obchvat blokády zachován. Podle dosavadních výpovědí utrpěl nepřítel ztráty". Dálnopis velitele četnictva Katowického okresu veliteli pořádkové policie ve Vratislavi ze dne 16. října 1944. V něm se píše: „Velitel četnictva v Těšíně hlásí: východně od Jablunkova byl zjištěn gang o síle asi 150 osob. Tuto oblast obklíčilo 230 vojáků Wehrmachtu, 60 celníků a 50 četníků. Akce proti obklíčenému gangu probíhá".

Žijící paní Maria Kwaczková, dcera zastřeleného Adama Szoloného, vnučka jeho otce Adama Szoloného, neteř zastřeleného Franciszka Szoloného, v současnosti provdaná za Kwaczka Jozefa, celou situaci související se zastřelením svého otce, dědečka a strýce prezentuje následovně:

Všichni tři byli samozřejmě aktivními členy odbojového hnutí, ale často navštěvovali rodinný dům. Mezitím během léta až do podzimu k nám domů často přicházeli dva lidé a požadovali jídlo a informace o dalších členech odboje. Tvrdili, že jsou partyzáni, jejichž úkolem bylo navazovat kontakt s místními partyzány. Otec jim věřil, ale matka jim nikdy žádné jídlo nedala, jen jim řekla, že si mohou vzít všechno, ale žádné jídlo nikomu dávat nesmí, protože to Němci zakázali. Pak se stalo, že sedlák ve Skupniowém dvoře koncem října 1944 zorganizoval porážku vykrmeného prasete a tito domnělí partyzáni všechny přemlouvali, aby se tam sešli. Argumentovali tím, aby přivedli další členy odbojového hnutí ze Stožka a Filipky, protože by mohli tak získat čerstvé maso na zimu. Uvěřili mu pouze strýc Franciszek Szolony a Kajfosz Jerzy, kteří odešli do Skupnie. A bylo to den před svátkem Všech svatých, ale před večerem si Kajfosz vyšel na pochůzku a viděl v lese kolem statku Skupnia nějaký pohyb. Byli to němečtí vojáci. Okamžitě se vrátil a naznačil Františkovi, že jde o přepadení a že by měli co nejrychleji utéct. Seběhli po ohradě pro ovce směrem k potoku a za nimi už byl hustý les. Ale tito dva domnělí partyzáni se za nimi rozběhli, a protože je nemohli dohonit, začali střílet. Němečtí gestapáci stojící poblíž také zahájili palbu a oba byli zastřeleni na břehu potoka Radźvanov. Poté do jejich domu vtrhli gestapáci, ale celá rodina byla schovana ve sklepě. Dědeček Adam, otec Adam, matka a její starší sestra, tehdy třináctiletá, a ona v náručí svého otce. Když se gestapáci vmáčkli do sklepa, vytrhli nejprve malou Marii z otcovy náruče a hodili ji o zeď. Naštěstí byla matka poblíž a dívku zachytila, jinak by jistě zemřela nárazem do zdi. Vytáhli mého dědu, otce a matku a odvezli je na Filípku, kde v restauraci pořádali výslechy všech rodin vyvlečených z okolních domů. Mariina matka byla 4 dny vyslýchána, ale stále opakovala, že s partyzány nemá nic společného, a dva údajní partyzáni (později se ukázalo, že šlo o špiony gestapa), kteří ji obtěžovali požadavky na jídlo, potvrdili, že mluvila pravdu, a tak ji propustili. Když se vrátila domů, našla svůj byt vyrabovaný a všechny zimní zásoby ukradené Němci. Zjišťovala, kde dívky jsou, ale našla papír s nápisem, že ta starší dcera odvezla Marii k babičce do Milíkova. A také tam šla a přežila tam celou válku.

Hrdelní německý vojenský soud úřadující na Filipce však vynesl rozsudek smrti nad jejím dědečkem a otcem a 1. listopadu byli zastřeleni blízko chaty na Filipce. Těla všech čtyř zastřelených lidí byla převezena na židovský hřbitov v Jablunkově. O svých sousedech, kteří byli německým soudem souhrnně odsouzeni do tábora Osvětim, se dozvěděli až po válce, když se z tábora vrátili. Ale ne všichni, protože Halamova Zuzana zemřela v KL Ravensbrück a její syn Józef Halama zemřel v KL Gross-Rosen.

Závěrem je nutno konstatovat, že v osadě Skupnia žádný bunkr nebyl a Skupien sám spolupracoval s gestapem.

Stanisław Gawlik

Školní rok 2024/2025 na Masarykově ZŠ Návsí

Školní rok jsme zahájili s velkým elánem. Již během prázdnin jsme začali realizovat projekt Virtuální realita na Masarykově ZŠ Návsí, který zahrnuje rekonstrukci tří učeben – počítačové, fyzikální a jazykové. Tento projekt, který provázejí určité komplikace, bude dokončen až na začátku příštího roku. Věříme, že přinese moderní a technologické vybavení pro výuku.

Září, říjen a listopad byly plné aktivit. Žáci se zúčastnili okrskových kol ve florbalu, a chlapci dosáhli skvělého 2. místa v krajském finále fotbalu. Těsně jim unikl postup do republikového finále, ale jejich výkon nás přesto velmi těší.

V říjnu jsme uspořádali projektový den, zaměřený na zdraví a bezpečí. Děti se naučily základům resuscitace a první pomoci a měly možnost seznámit se s prevencí kriminality prostřednictvím přednášek Policie ČR. Na dalším stanovišti se dozvěděly něco o sebeobraně. Dobrovolní hasiči si taktéž připravili pro žáky velmi zajímavý a praktický program, rádi bychom jim poděkovali za jejich velkou pomoc při realizaci tohoto dne.

Tento školní rok nám přinesl změnu ve vedení spolku rodičů a přátel školy (SRPŠ). Dlouholetý předseda, pan Jan Lipowski, se rozhodl již nekandidovat na svou funkci. Chtěl bych mu moc poděkovat za velký kus odvedené práce pro naše žáky, jejich rodiče a vůbec celou místní komunitu. Předsednictví se nově ujal pan Milan Měchura. Přeji mu mnoho štěstí a úspěchů v nové roli.

Na závěr bych chtěl popřát krásné Vánoce plné pohody, zdraví a radosti všem žákům, rodičům, učitelům, zaměstnancům školy a všem obyvatelům obce Návsí.

Petr Majetný, ředitel Masarykovy ZŠ Návsí

Dění v naší mateřské školce

SRPNOVÉ VĚTRY UŽ CHLADNĚ VANOU A VLAŠTOVKA VOLÁ: „NA SHLEDANOU“!

Letní prázdniny utekly jako voda. Děti si je jistě užily ve společnosti vás, rodičů, o čemž jsme si v prvních dnech povídali a vzpomínali nad obrázky, které děti namalovaly. A tak v září naše školka opět ožila dětskými hlásky. Starší děti, které už školku dobře znají, se těšily na své „staré“ kamarády, se kterými opět prožijí spoustu legrace a zábavy.Prvotní slzičky a obavy našich nejmenších se pomalu vytrácejí a naším největším přáním je, aby se všechny děti cítily ve školce šťastné a spokojené. První dny jsme věnovali adaptačnímu týdnu, během kterého nám pomohla liška Ryška. Ta nás pozvala na školní zahradu, provedla nás všemi jejími zákoutími a ukázala nám, jak správně zacházet s hračkami, a jak si na zahradě hrát.

Zazpívala vlaštovička, že je konec léta, odletěla za sluníčkem do širého světa. Letěla za hory, za hluboké moře. Křídlem na nás zamávala: „Mějte se tu, děti, dobře.Teplé a slunečné počasí nám umožnilo rozloučit se s létem formou sportovního dopoledne na naší školní zahradě. Různé disciplíny děti zvládly na jedničku,a nakonec každý odzvonil létu na zvoneček. Teď už se můžeme těšit, co nám přinese kouzelný barevný podzim…

PODZIM OTEVÍRÁ STUDENÁ VRÁTKA, PŘICHÁZÍ POTICHU MEZI NÁS ZKRÁTKA....

Skřítek Podzimníček se už u nás ve školce objevil a zašeptal dětem do ouška, aby nezapomněly, že léto nám mává na rozloučenou. Proto skřítek Podzimníček přispěchal na pomoc a připravil pro děti hodně úkolů na školní zahradě, které děti plnily s pomocí rodičů. Nakonec si ještě děti stihly opéct párek a zařádit si s kamarády. Sluníčko svítilo, děti a rodiče se usmívali. Společně jsme tedy všichni mohli přivítat skřítkovo nejbarevnější období, a to je PODZIM.

K podzimu již neodmyslitelně patří pouštění draků. Proto jsme využili krásného slunečného počasí a uspořádali drakiádu, které se zúčastnilo mnoho dětí se svými sourozenci, rodiči a dalšími příbuznými.Počasí nám přálo celý den, ale v odpoledních hodinách vítr utichl, což ovlivnilo kvalitu dračího létání. Rodiče s dětmi si ale poradili a vesele pobíhali se svými pestrobarevnými draky po louce, občas se nějaký chytil a vzlétl vzhůru k obloze.

„Hajný je lesa pán…“ se zpívá ve známé písničce. To jsme se mohli přesvědčit při besedě s myslivcem. Děti se dozvěděly mnoho zajímavostí ze života lesních zvířat, stromů a práce myslivce. Ukázky různých větviček, listů a plodů doplnilo zajímavou besedu, ale nejvíce děti zaujaly kožešiny zvířat a paroží, které si mohly prohlédnout a ohmatat zblízka. Panu myslivci děti daly kaštany a žaludy, které děti sbíraly a nosily do školky, aby je mohl předat zvířátkům v lese.

Dne 21. října jsme s dětmi společně oslavili Den stromů. Vydali jsme se společně na dopolední procházku po okolí pozorovat stromy. A že jich bylo! V různých zahradách a zákoutích jsme rozlišovali listnaté a jehličnaté stromy. Zkoušeli jsme i ty stromy pojmenovat. Děti jsou sami chytrolíni a mnoho stromů poznaly. Na konci procházky jsme si vyhlédli dva největší stromy, které jsme na počest tohoto významného dne objali.

Jednoho podzimního dne se děti sešly u školky v podvečerních hodinách. Děti uložily ke spánku zvířátka a broučky, které měly namalované na kamínku a zazpívaly jim písničky „Na dobrou noc“. Potom děti rozsvítily lampiónky a vydaly se na večerní procházku, ve které nás doprovázely světýlka. Děkujeme rodičům za hojnou účast a těšíme se na další společnou „školkovou“ akci.

HRUŠKA NA ZEM PADALA, JEŽEČKOVI NA ZÁDA, TŘESK, PLESK, BUM...

V Mateřské škole Kaštánek Návsí se děti staly zahradníky. Přinesly různé druhy ovoce a zeleniny ze svých domovů. S těmito sladkými plody jsme si užili spoustu zábavy. Nejdříve jsme si všechny druhy pečlivě prohlédli a přivoněli k nim. Bylo fascinující objevovat, jak každý kus ovoce a zeleniny má jinou barvu a vůni. Některé děti, které byly nejodvážnější, je zkoušely poznat pouze hmatem, a dokonce je ochutnaly se zavázanýma očima. A co následovalo? Děti dostaly obrovský hlad, takže jsme si uspořádali společnou hostinu zahradníků.

FOUKÁ VÍTR OD HORY, PEČEME SI BRAMBORY, HOŘ OHNÍČKU BOROVÝ, AŤ UŽ NEJSOU SYROVÝ...

Celý týden jsme se všichni společně učili tuto písničku, abychom si ji mohli zazpívat u ohníčku. Děkujeme rodičům, kteří nám přinesli brambory do školky. Hodná paní školnice připravila oheň, a jakmile jsme z okna školky zahlédli dým, vyrazili jsme na dobrodružství. V kulturním areálu jsme se snažili dávat pozor, aby se nám brambory nepřipálily. Čekání rychleji ubíhalo, když jsme zpívali společně veselé písničky. Čas utekl, a nakonec se z brambor staly „pěčoky". Pečené brambory děti s chutí snědly a s plnými bříšky se vrátily zpátky do školky, s umazanými tvářemi, ale širokými úsměvy.

OKÉNKO Z DĚNÍ PŘEDŠKOLÁKŮ...

Také naším předškolákům začal perný rok. Spoustu povinnosti jich ještě čeká. Nový školní rok začali plaveckým výcvikem v Bystřici. Děti se pomocí her seznamují s vodou, potápěním a splýváním. Paní plavčice a páni plavčici vytvářejí příjemné prostředí, díky kterým si děti „plavání" náramně užívají.

Třída předškoláků se aktivně podílí na všech různých zájmových aktivitách a kroužcích nabízených mateřskou školou. Jedním z nich je i „Hravá angličtina" pod vedením p.učitelky Mgr. Kláry Walachové. Děti tak přicházejí do hlubšího kontaktu s angličtinou, učí se nová slovíčka a připomínají si ta, co už mají zvládnuta. Slovíčka se učí nejen za pomocí obrázků, ale i her, básní, písní, tance a dalších metodických pomůcek. Děti také využívají nabídky návštěvy knihovny, akcí z MAP Jablunkov nebo sportovního vyžití v obci Návsí.

Obec Návsí pořádala posezení v restauraci U Mrózka u příležitosti oslav jubilea občanů Návsí. Skupinka předškoláčků si připravila pro „naše" babičky a dědečky pár rytmických písní a básní, kde vystoupení zakončilo přáním plných vřelých slov toho nejcennějšího, a to je hodně zdraví!

Co to houká u školky? Už to víme – hasiči! Jednoho říjnového dne po obědě jsme se s dětmi vydali za zvuky houkaček, kde už na nás hasiči čekali. Na různých stanovištích si děti vyzkoušely být malým hasičem a v hasičské zbrojnici se dozvěděly mnoho zajímavostí s praktickými ukázkami. Děkujeme tímto SDH Návsí za pozvání a zorganizování akce.

SVATÝ MARTIN PŘIJEL K NÁM, TOHO PÁNA DOBŘE ZNÁM. JEDE NA SVÉM BÍLÉM KONI, VLOČKA VLOČKU NĚKDY HONÍ...

A tak to také bylo! Než jsme si však na svatomartinských rohlíčcích pochutnali, hezky jsme se zaměstnali. Děti tvořily z připraveného těsta svatomartinské rohlíčky. Vykrojené trojúhelníkové tvary plnily povidlovou a jahodovou nádivkou, a pak rohlíčky rolovaly. Ty voněly! Upekli jsme jich tolik, že si děti nejen naplnily bříška, ale pohostily i svatého Martina, který ale na svůj svátek do Návsí bohužel nepřijel. Děti tak neustále odhrnují záclony z oken a vyhlížejí první sněhové vločky. Blíží se totiž čas adventní.

Tímto vánočním přáním bych vám chtěla jménem Mateřské školy Kaštánek Návsí popřát krásné a klidné prožití vánočních svátků v kruhu rodiny a nejbližších.

Kolektiv MŠ Kaštánek Návsí
Více informací na stránkách MŠ: www.msnavsi.cz

Albert Einstein

Drazí přátelé,

raduji se z toho, že vám mohu i v letošním adventu připomenout úžasnou zprávu:

„V tom se ukázala Boží láska k nám, že Bůh poslal na svět svého jediného Syna, abychom skrze něho měli život.“

Když Albert Einstein v roce 1915 jako 36-letý zformoval teorii relativity, měl o ní na Vysoké škole technické ve švýcarském Zürichu zajímavou přednášku.

Po závěrečných slovech zůstal na vyvýšeném podiu se zavřenýma očima nehybně stát. V aule zavládlo naprosté ticho, které trvalo několik dlouhých minut.

Všichni s napětím očekávali, co ke svým slovům a svému objevu vědec přidá. Albert po notné chvíli zvednul hlavu, otevřel oči a na jeho unavené tváři se objevil úsměv. Řekl: ***“Nad námi je úžasná síla, tak strašná, že ji žádný lidský rozum nemůže pochopit. V jednom okamžiku by mohla zničit celý nám známý svět.”*** A hned v zápětí dodal: ***“To není vše. Nad touto strašnou ničící silou je něco ještě silnějšího. Víte, co je to? Je to Boží láska. Celý vesmír, celý svět visí – jakoby na této neviditelné nitce. A já sám,”*** zakončil Albert, ***“nemůžu udělat nic jiného, než se této Lásce poklonit.”*** Uprostřed auly plné lidí vědec poklekl.

Znovu si připomínáme neopakovatelnou událost, kdy se Bůh z lásky k nám lidem stal trpícím člověkem. Uvědomujeme si velikost Boží lásky? Pokud ano, pak udělejme totéž, co udělal Albert Einstein: Pokloňme se jí! Bůh se stal člověkem, abych se já mohl stát Božím dítětem. V této radosti prožijme letošní advent, svátky vánoční, celý náš život.

pastor Jan Fojcik

Pečení oplatku

Sice ještě máme podzim, ale jen podle kalendáře. Zima přišla potichu, celkem nenápadně, ale už u nás asi nějakou dobu zůstane. Děti mají radost, s prvními vločkami jsem potkala holky, které si radostně nesly boby. No, asi to jezdí i na zmrzlé trávě. Ale nejen zimní počasí nám připomíná, že se blíží vánoční svátky. K adventnímu a vánočnímu času patří setkávání – se staršími spoluobčany v domech s pečovatelskou službou, domovech pro seniory, i osobní setkání při návštěvách. Děti nacvičují vánoční vystoupení, pěvecký sbor a další zpěváci a muzikanti poctivě cvičí na Večer koled.

Celých šest týdnů, od začátku října do poloviny listopadu, se na faře poctivě pracovalo. Každý pracovní den přicházely „pekařky“, aby pekly oplatky. A nebylo jich málo. Bylo třeba upéct, zastřihnout, nechat vyrovnat a zabalit jedenáct tisíc křehoučkých oplatků. Tradice vánočních oplatků je v Čechách „doma“ hlavně na Slezsku. Ty „naše“ jsou k prodeji na faře. Na Štědrý den si můžete rozlomením oplatku popřát i odpustit. Jako se zlomí oplatek, může se i v nás „zlomit“ něco smutného nebo náročného. Dělím se oplatkem, dávám druhému i kousíček sebe. Svého zájmu, lásky, pozornosti.

Přeji vám ty nejkrásnější svátky prožité v radostném očekávání narození Spasitele.

Hana Martynková

ZATOP.SI

1. 9. 2024 ZÁKAZ Kotlů 1. a 2. emisní třídy.

VYMĚNÍME STARÝ KOTEL ZA NOVÝ

VYŘÍDÍME DOTACE

+420 770 663 066

Pohřební služba - Zakład pogrzebowy

PsHajduková, s.r.o.

Jablunkov, ul. Polní 90

(Smuteční obřadní síň na hřbitově, parkoviště zdarma před obřadní síní)

tel.: 558 357 404, 724 887 009

Nonstop pohotovost: 724 887 009

www.pshajdukova.cz

Markovy dobroty
z Gorolských Beskyd

Peču a nabízím Vám své výrobky:
- tradiční slovenské trubičky
- bezlepkové pohankové oplatky
- bezlepkový pohankový chléb
- perníkové sušenky

Marek Jakus
Návsí 968
markovy_dobroty

+420 774 874 610
info@gorolsko-pohanka.cz
markovy.dobroty

kominy TOPA

Pavel Kufa
+420 721 889 189
www.kominy-topa.cz
pkufa@seznam.cz
kominytopa

FRÉZOVÁNÍ PAŘEZŮ

- Štěpkování a špalikování dřeva
- Bez poškození terénu (pásová)
- **Doprava ZDARMA** do 50km
- **Levně** a rychle

737 21 44 21

Zdeněk Sikora Návsí

OČNÍ OPTIKA

INTEROPTIC

poskytuje služby:

MĚŘENÍ ZRAKU
APLIKACE KONTAKTNÍCH ČOČEK

Kontakt: 737 796 471
www.optikainteroptic.cz
ul. Dukelská 133 | Jablunkov

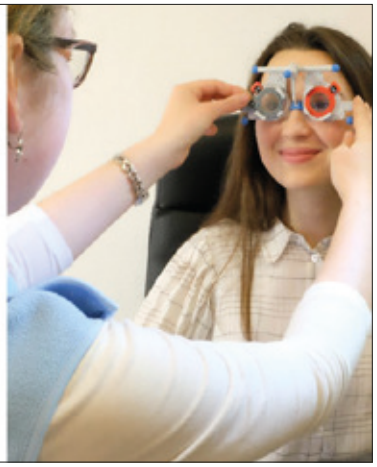

Náveský Scuk

Scuk.cz

Znáte už komunitní farmářské tržiště Scuk.cz?

Můžeme tam společně nakupovat dobroty přímo od menších lokálních farmářů za férové ceny.

1. Připojte se k mé online Nákupní skupině na **www.scuk.cz/navesky-scuk**, kde pravidelně pořádám společné nákupy přímo od farmářů
2. Nakupte si **online**, na co máte chuť a těšte se z **dopravy zdarma**
3. Vyzvedněte si u mě v daném termínu svou objednávku na adrese **Návsí 968, Návsí**
4. Vychutnejte si **lokální dobroty** i pocit, že jste podpořili menší farmáře

Sleva 10 % na první nákup s kódem **NGT7RY**

DENZITOMETRIE

Od 22.7.2024 nově otevřena ambulance DENZITOMETRIE – denzitometrické vyšetření kostí v prostorách Gynekologické ambulance Jablunkov, MUDr. Jiří Bojko, Hasičská 171. Na vyšetření se můžete objednat na tel.: 771 296 250

eko max

PODZIMNÍ SLEVY

Bukové brikety
960 kg /
~~8220 Kč~~ 7920 Kč

Smrkové brikety
960 kg /
~~7540Kč~~ 7420 Kč

Smrkové peletky A1
1005 kg /
~~9420 Kč~~ 8920 Kč

DOVOZ po celé ČR ZDARMA

OBJEDNEJTE: 732 710 099

www.ekomax.cz info@ekomax.cz

GEO TRADE SILESIA s.r.o.

WWW.GEOTRADE.CZ

GeotradeSilesia

739 070 761

VRTANÉ STUDNY
NA KLÍČ

MALÁ VRTNÁ SOUPRAVA
1M ŠIROKÁ
VYHLEDÁNÍ VODY

Centrum Fyzio Doris

Vaše zdraví ve správných rukách

NAŠE SPECIALIZACE:

- obecná fyzioterapie
- fyzioterapie dechu
- ženská fyzioterapie
- sportovní fyzioterapie
- dětská fyzioterapie 6+
- fyzioterapie pánevního dna:
  - gynekologická fyzioterapie,
  - urogynekologická fyzioterapie
  - urologická fyzioterapie u mužů
  - fyzioterapie v proktologii
- různé druhy účinných masáží
- kraniosakrální terapie
- perinatální kraniosakrální terapie

centrumfyziodoris.cz
Hrádek č. 384, 739 97
+420 792 373 181

Svěřte své tělo do **správných rukou** a rezervujte si svůj termín.

Harmonizace životní energie

TRAMANI

- Čchi-kung kurzy
- Autopatie
- Kraniosakrální osteopatie

Martina Rusnoková
Písečná 236
739 91

tel.: +420 776 141 580
e-mail: tramani@email.cz
web: www.tramani.webnode.cz

AŽ 250 000 Kč

Z DOTACE VYPLACENÉ PŘEDEM

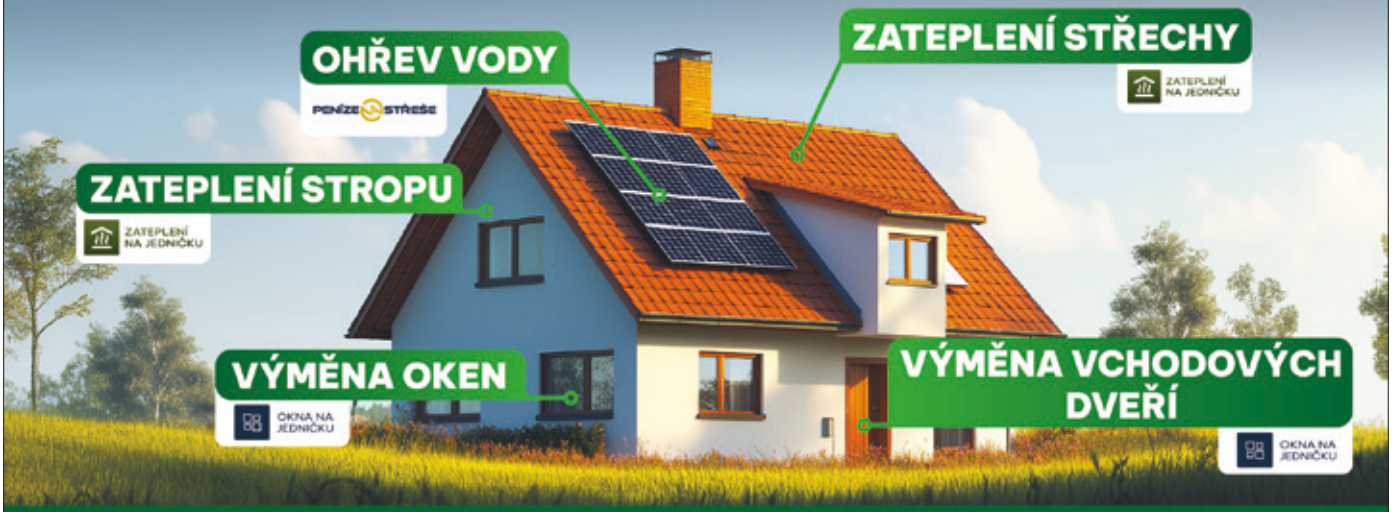

S NÁMI ZÍSKÁTE 250 000 Kč NA RENOVACI DOMU

nová
zelená
úsporám
light

MÁTE NÁROK NA DOTACI?

Na dotaci máte nárok, pokud jste majitel nebo spolumajitel domu k trvalému bydlení a splňujete jednu z těchto podmínek:

- Pobíráte starobní důchod.
- Pobíráte invalidní důchod 3. stupně (ZTP).
- Pobíráte příspěvek na bydlení.
- Pobíráte příspěvek na dítě.

Podmínkou je, že máte trvalé bydliště na adrese od 12. září 2022.

DOTACE NZÚ LIGHT JE VYPLACENA PŘEDEM

PRO VÍCE INFORMACÍ NÁS KONTAKTUJTE:

770 199 029

info@vsenajednicku.cz

www.vsenajednicku.cz

Přemysl Dostál

Niech te Święta będą pełne uśmiechu, wspólnych chwil z bliskimi i niezapomnianych chwil radości.
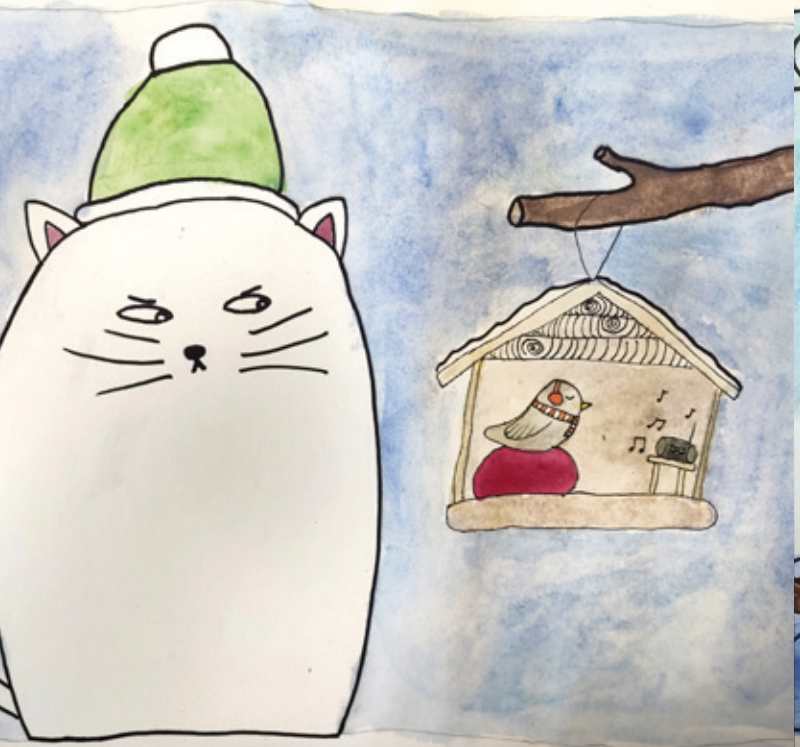
Wesołych Świąt!
Życzą dzieci z polskiej szkoły podstawowej