Informace obce
str. 6

Informace hasičů
str. 8

Informace školy
str. 11

zpravodaj rady obce

# LUČINA

3/2020

obec@lucina.cz

www.lucina.cz

# Vachalíkův memoriál

# Přírodovědná učebna

# ÚVODNÍ SLOVO STAROSTKY

*Vážení spoluobčané,*

po roce opět přichází adventní čas, doba vánočních svátků a s nimi i konec roku. Rok 2020 byl pro nás všechny velmi zvláštní a pro mnohé z nás i velmi náročný. Museli jsme se vyrovnat s věcmi, které jsme až do března letošního roku nikdy nemuseli řešit. Pandemie, která zasáhla celý svět, nás vyřadila z běžného života. Každý z nás se musel vyrovnat s okolnostmi, které se dotýkají našeho každodenního života. Přesto všechno doufám, že si zachováte pozitivní mysl a budete se i letos těšit z vánočních svátků, které strávíte v klidu a pohodě se svými nejbližšími. Doufám, že se nám všem podaří načerpat sílu, abychom úspěšně zvládli vstup do dalšího roku. Roku 2021, kdy bude naše obec slavit 65.výročí svého vzniku..

Dovolte mi, abych Vám jménem svým a rovněž jménem Zastupitelstva i Rady obce Lučina popřála krásné a příjemné prožití vánočních svátků, mnoho zdraví, štěstí, pracovních i osobních úspěchů v roce 2021.

*Ing. Dagmar Veselá,*
*starostka obce*

# VÁŽENÍ SPOLUOBČANÉ,

původně měl tento zpravodaj obsahovat pouze fotografie dokládající, jak si někteří naši spoluobčané představují nakládání s odpady... S ohledem na skutečnost, že jsou před námi vánoční svátky jsem od svého záměru upustila. Nicméně prosím všechny, aby se chovali jako lidé a ne jako čuníci.!!!! Ne všichni naši občané pochopili, že nádoby určené k ukládání tříděného odpadu nejsou určeny k odhazování jídla, pneumatik, dřeva

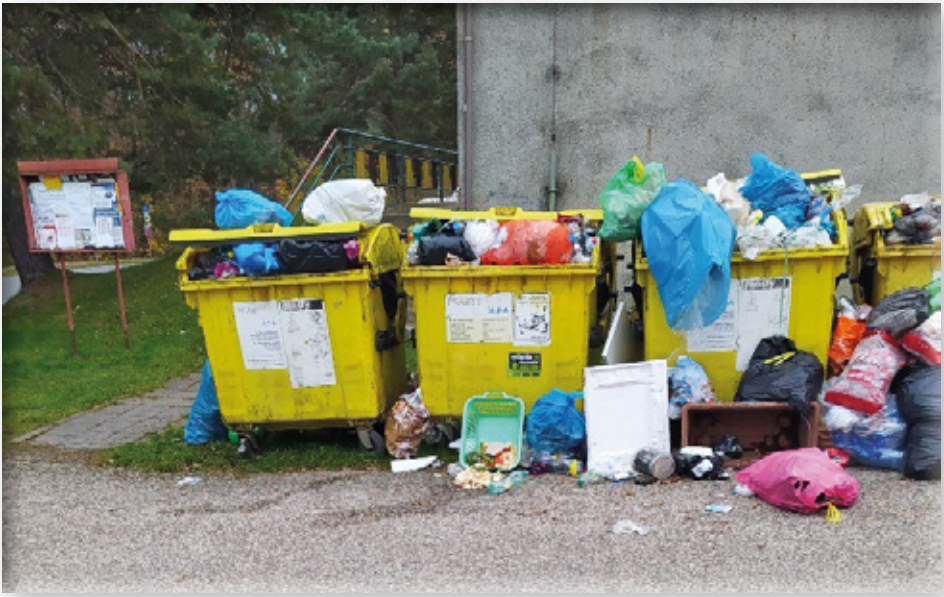

a dalších věcí. Nehledě na skutečnost, že 50 m od obchodu se nachází sběrný dvůr, kde mohou občané Lučiny ukládat odpady, které do popelnic nepatří, zdarma!

Rovněž upozorňuji, že za obecním úřadem byla nainstalována kamera a tudíž víme, kdo nám do černých kontejnerů sype suť, bioodpad a další odpad, který zde nepatří. Obecní úřad začne důsledně vymáhat dodržování obecně závazné vyhlášky „O nakládání s odpady a stanovení systému shromažďování, sběru, přepravy, třídění, využívání a odstraňování komunálních odpadů a nakládání se stavebním odpadem na území obce Lučina“.

*Ing. Dagmar Veselá,*
*starostka obce*

*Opravdu je to takový problém papírové krabice rozložit???*

*Nebo přijít na sběrný dvůr, když je otevřeno ??*

*a tady je další z nešvarů ...*

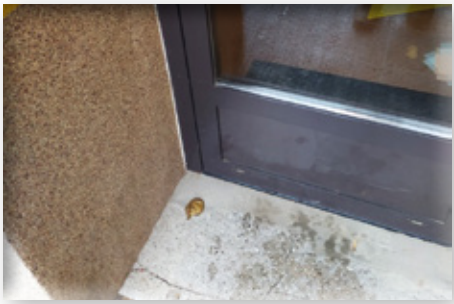

*Líbilo by se Vám to před Vašimi dveřmi?*

# INFORMACE OBECNÍHO ÚŘADU

OTEVÍRACÍ DOBA OBECNÍHO ÚŘADU mezi vánočními svátky:

**dne 23.12.2020 08.00 – 12.00 hod.**

dne 28.12.2020 ZAVŘENO

dne 29.12.2020 ZAVŘENO

**dne 30.12.2020 08.00 – 12.00 hod.**

dne 31.12.2020 ZAVŘENO

## SBĚRNÝ DVŮR

bude naposledy otevřen **v sobotu 22. 12. 2020 od 08.00 – 12.00 hod.**

Znovu otevřen bude **v úterý 05. 01. 2021.**

## KALENDÁŘ 2021

Informace o možnosti si vyzvednout kalendář na rok 2021
bude vyvěšena na webových stránkách.

## POŠTA

bude mezi svátky otevřena v běžné otevírací době.

## PARKOVÁNÍ V ZIMNÍM OBDOBÍ

Důrazně žádáme občany, aby v zimních měsících parkovali svá vozidla tak, aby nebránila průjezdu komunální techniky a nebyla tak znemožněna zimní údržba komunikací. Týká se to především ulic s úzkou vozovkou. V případě, že nebude umožněn bezpečný průjezd techniky, nemůže obec zajistit potřebnou údržbu. Pro zastavení a stání platí obecné pravidlo minimální šířky podle ust. § 25 odst. 3 zákona č. 361/2000 Sb. takto: „Při stání musí zůstat volný alespoň jeden jízdní pruh široký nejméně 3 m pro každý směr jízdy; při zastavení musí zůstat volný alespoň jeden jízdní pruh široký nejméně 3 m pro oba směry jízdy.“

*Ing. Dagmar Veselá, starostka*

# REALIZOVANÉ PROJEKTY – MÍSTOSTAROSTA

*Vážení spoluobčané,*

na sklonku tohoto mimořádného roku 2020 Vám podáváme aktuální informace o stavu jednotlivých stavebních akcí a dalších činností prováděných v naší obci.

- ***rekonstrukce náměstí***

V letních měsících byl dokončen celý prostor náměstí v centru obce. Po provedené úpravě dopravního řešení v rámci akce „Přestavba a dopravní řešení náměstí na Lučině – komunikace pro pěší a bus zálivy“ došlo ke zhotovení nových zelených ploch s květinovými záhony, výsadbou stromů a keřů a zřízením mlatových chodníků s lavičkami. Toto bylo spolufinancováno (40% uznatelných nákladů akce) z dotačního programu Moravskoslezského kraje.

- ***rozšíření chodníků v obci***

Dne 7.4.2020 nabylo platnosti stavební povolení na rozšíření chodníků podél hlavní komunikace v obci, a to v úseku od zastávky „Kemp - U lipek“ po dům č.p. 122 (p.Rabin) a v úseku od křižovatky „u řadovek“ (č.p.314, p.Janík) po dům č.p. 430 (dříve p.Krška). Nyní žádáme o dotaci z dotačního programu Státního fondu dopravní infrastruktury na zvýšení bezpečnosti chodců na rok 2021.

- ***volnočasový multifunkční objekt pro občany***

Byla dokončena rekonstrukce bývalé stolárny za obecním úřadem na víceúčelový objekt pro občany, včetně úpravy prostoru před vstupem do něho a objekt je zpřístupněn k využití veřejnosti. Rezervační systém bude přístupný na webových stránkách obce.

- ***areál kempu Lučina***

Jak asi většina z Vás zaznamenala, v letošním létě byla dokončena rozsáhlá modernizace rekreační části areálu Kempu Lučina (nová recepce, 20 nových plně vybavených chat s kapacitou téměř 80 lůžek, inženýrské sítě - vodovod, kanalizace splašková a dešťová, elektro, plyn, veřejné osvětlení, komunikace, plot, úprava vjezdu do areálu).

Provoz areálu včetně minigolfu a pláže zajišťuje obecní společnost Kemp Lučina s.r.o., kterou zastupitelstvo obce založilo a jejímž ředitelem byl po výběrovém řízení radou obce vybrán p.David Kubíček. Je potěšitelné, že i přes otevření kempu až v průběhu sezóny a ne zcela pěkné počasí byl kemp zaplněn a věříme, že i v dalších sezónách si najde své návštěvníky. Nyní rada obce řeší koncepci rekonstrukce objektu restaurace Dolina.

- ***veřejné osvětlení***

V listopadu byla provedena výměna (175 kusů svítidel) a doplnění (39 kusů nových svítidel) veřejného osvětlení v obci z dotačního programu EFEKT 2020, celková částka je 2,6 mil.Kč, dotace ve výši 1,3 mil.Kč.

- ***změna územního plánu obce***

Po přípravě veškerých podkladů pro změnu územního plánu naší obce ve spolupráci s urbanistickou kanceláří z Ostravy a s Magistrátem města Frýdku – Místku proběhlo veřejné projednání zadání této změny a po vyhodnocení došlých stanovisek dotčených úřadů a veřejnosti bylo zadání předloženo zastupitelstvu naší obce k projednání v září a zastupitelstvo rozhodlo o jednotlivých plochách žadatelů pro další postup v rámci této změny.

- ***Základní škola a mateřská škola***

V návaznosti na dvě nové odborné učebny naší základní školy byla o letošních prázdninách realizována nová integrovaná multime-

diální odborná učebna, a to opět z dotačních prostředků - Integrované teritoriální investice ostravské aglomerace. Celkový náklad na stavební práce a vybavení byl 3,3 mil.Kč. Dále jsme byli úspěšní v získání dotace Ministerstva pro místní rozvoj z dotačního titulu Podpora obnovy sportovní infrastruktury na dotaci na modernizaci interiéru tělocvičny v objektu školy, která proběhne v příštím roce za téměř 5 mil.Kč.

- ***cyklostezka kolem Žermanické přehrady***

Po dokončení projektové dokumentace a shromáždění všech podkladů probíhá stavební řízení na Magistrátu města Frýdku – Místku na část cyklostezky na území naší obce.

Dále jsme také v letošním roce pokračovali v opravách místních komunikací, jejichž úseky vybrala Komise pro územní plánování a rozvoj obce, probíhala údržba trávníku fotbalového hřiště, v plném provozu byl sběrný dvůr a nově se ve vegetačním období rozběhl svoz hnědých popelnic na bioodpad o objemu 240 litrů. Protože nám končí plánovací období strategie rozvoje obce, zpracovali jsme návrh nového koncepčního materiálu „Strategie obce Lučina do roku 2025“, který bude občanům zveřejněn na webových stránkách a bude schvalován na zasedání zastupitelstva obce. Přejeme si, aby i příští rok byl úspěšný a pokračovali jsme v realizaci a přípravě dalších akcí pro rozvoj naší obce.

*Za Radu obce Lučina*
*místostarosta Lukáš Pavlas*

# HASIČI INFORMUJÍ

Vážení spoluobčané, dovolte mi, abych Vás v krátkosti informoval o dosavadním letošním dění ve Sboru dobrovolných hasičů Lučina, o činnostech jeho výjezdové jednotky a soutěžních družstvech.

## SBOR:

7.února jsme pořádali tradiční hasičský ples u Adámků, již po několikáté se skupinou StandaBanda, kde se přítomní od začátku do konce skvěle bavili. Dobrou náladu podpořila naše děvčata, když vystoupila s programem „Gdě si včera bol?!!“

A díky štědrým sponzorům nechyběla bohatá tombola.

6.června u hasičárny pro členy sboru a příznivce hasičů smažíme vaječinu.

A v neděli 6.září pořádáme již XVI. ročník pohárové soutěže mladých hasičů v požárním útoku – Vachalíkův memoriál.

Bohužel se sboru ani letos nevyhnula úmrtí. Naše řady navždy opustili dlouholetí a čestní členové - 14.července Vladimír Vala, 3.srpna Libor Čudejko a 21.října Josef Majer.

Děkujeme za všechno, co pro hasiče a společnost vykonali, nikdy nezapomeneme!
*Čest jejich památce*

## VÝJEZDOVÁ JEDNOTKA:

V rámci dovybavování a obměňování techniky nám letos jako jednotce předurčené pro práci na vodě byly Moravskoslezkým krajem věnovány nafukovací záchranné saně RS-5. Tyto se používají k transportu osob po vodní hladině, blátě nebo sněhu. Jsou lehké, snadno a rychle nafouknutelné z tlakové lahve.

Jsme rádi, když novou techniku dostaneme, můžeme ji využívat a být zas o krok dál.

Na druhou stranu musíme pečovat o věci, které již nějaký čas slouží. Někdy se na údržbu

musí vynaložit nemalé finanční prostředky z rozpočtu pro JSDH, jako například na začátku října do opravy pohonného ústrojí Fordu Tranzit a také za vyvaření zkorodovaného prahu.

**Od 1.ledna do 15.října 2020 byla operačním střediskem jednotka SDH Lučina povolána k těmto událostem:**

- 2x požár
- 12x odstranění spadlých stromů
- 4x čerpání zatopených sklepů
- 3x likvidace obtížného hmyzu

**Mimo výjezdy jednotka vyjížděla na požádání Obecního úřadu nebo občanů:**

- 4x čištění propustků cest
- 3x čištění odpadní kanalizace
- 1x požární dohled
- 1x dohled na hladině přehrady
- 1x záchranná akce na vodní ploše – nalezení a následné přitažení uvolněného mola ke břehu

Touto cestou chce velitel Tomáš Funiok všem členům jednotky poděkovat za obětavou práci při výjezdech a údržbě svěřené techniky!

## SOUTĚŽE MH:

V letošní nelehké době není výčet soutěží ani zdaleka tak obsáhlý jak bývá zvykem, ale i tak se nám podařilo pár závodů navštívit.

Jarní kola celostátní hry Plamen byla zrušena a tak jako postupový klíč na soutěž Pohár starosty krajského sdružení hasičů MSK byly využity výsledky z podzimního(2019) branného závodu, kde se lučinské družstvo mladých hasičů v kategorii starších žáků umístilo na prvním místě a mělo tak právo 5.září reprezentovat okres Frýdek-Místek v Českém Těšíně.

Soutěžilo se ve dvou disciplínách – štafeta 4x60m a požární útok.

Škoda, že ani v jedné to nevyšlo podle představ dětí(Blahutová K.,Funiok J.,Guziur F.,Guziur O., Juchelka P., Kordeková Z., Kováčková B., Říhová K.), natož trenérů(Gleta K., Říha M.)

- Štafeta s časem 45,54sec a 13.místo (vítěz 39,70 – Raškovice)
- Útok s časem 22,35sec a místo třinácté (vítěz 16,26 – Frenštát pod Radhoštěm)
- Součtem bodů za umístění – 23 obsazujeme celkové 11.místo ze 17 družstev.

**Dále pohárové soutěže s umístěními:**

Nýdek 9., Rychaltice 4., Oprechtice 3., Vyšní Lhoty - noční 6., Odry 1, Bukovec NP(neplatný pokus), Pržno NP, Brušperk 2.(starší) a 6.(mladší).

Samostatný odstavec si jistě zaslouží NAŠE pohárová soutěž MH.

Vachalíkův memoriál byl naplánován na neděli 6.9. a nikdo nevěděl, zda se z důvodu pandemie vůbec uskuteční a jestli se přihlásí dostatečný počet družstev.

Navíc jsme sledovali předpověď a měli obavy, že to nevyjde...

Přes chmurné, chladné a hodně deštivé počasí u nás soutěžilo 51 družstev, což je letos určitě největší účast na pohárovce minimálně tady na Moravě.

## VÝSLEDKY VACHALÍKOVA MEMORIÁLU 2020:

**Vítězové v kategoriích:**

- Dorost (15-18let)
  – Trojanovice, čas 12,24sec,
  (Lučina 7. místo, čas 21,00sec)
- Starší (11-15let) – Nová Ves A, čas 12,57sec, (Lučina 4. místo, čas 16,69sec)

- Mladší (6-11let)
  – Trojanovice, čas 14,06sec,
  (Lučina 21. místo, čas 76,36sec)
- Mini (do 6let)
  – Malenovice, čas 28,82sec

*Všem vítězům ještě jednou gratuluji!*

Musím zde poděkovat všem, kdo se na letošním náročném ročníku podíleli, pomáhali s přípravou soutěže, byli rozhodčími, regulovčíky, prodávali občerstvení a následně uklízeli hřiště.

*Patří Vám velký dík!*

## SOUTĚŽE ŽENY:

Tady také není moc co psát. S ženskými družstvy posílenými o mladice z řad „dětí“ a dorostenek jsme vyjeli na tři soutěže.

- Třanovice 2. a 3.místo
- Bukovec 4.místo
- Hrádek – noční NP

Příští rok se snad dokončí úpravy dráhy pro dospělé, budeme moci trénovat a sezóna bude vydatnější.

Přeji Vám pevné zdraví

*Za SDH Lučina Martin Říha*

# FOTBALISTÉ

## FINSTAL ODDÍL KOPANÉ - ŽÁCI

Vrcholem zimní přípravy mělo být soustředění v penzionu U Fandy, bohužel situace nám neumožnila vyjet. Po nucené pauze a neodehrané jarní části sezóny, konečně začínáme trénovat na konci června. Tréninky necháme běžet i o prázdninách, bohužel účasti nejsou nijak oslňující. V létě se k týmu připojuje nová posila pan Jiří Majer. Jednoznačné oživení tréninkových dávek a zakomponovaní nových her a cviků, zvedá docházku na velmi slušná čísla. Vstup do sezóny hodnotit nechci, vydali jsme se novým směrem a jeho ovoce a úspěchy, budeme snad sbírat časem. Po dohodě s vedením oddílu, se k nám trenérům přidávají další dvě posily, které se budou spolu s panem Ivošem Čepčorem věnovat dětem nejmenším, jsou to pánové Sikora Marek a Kulčár Michal. Obecně chceme-li pozvednout fotbalovou mládež na Lučině, musíme začít od trenérů. Naopak své trenérské působení ukončil pan Zelinka Zdeněk, jemuž chci jménem oddílu poděkovat za jeho mnohaletou práci s dětmi, díky. Rozjetou sezónu, nám opět přerušil vir, tak nezbývá jen doufat, že situace nebude trvat dlouho a my se spolu s našimi fotbalisty a fotbalistkami opět vrátíme na hřiště, kde nám společně je přece nejlíp. Závěrem děkuji všem zodpovědným rodičům, kteří děti vedou ke sportu, společně s námi cestovali a neúnavně nás doma nebo venku povzbuzovali.

*Mladší žáci-útkání Raškovice*

*Karel Kozel*
*777 742 012*
*kkozel@seznam.cz*

# INFORMACE ZE ŠKOLY

## PODZIM 2020

1. září proběhlo zahájení nového školního roku 2020-2021, pro nové prvňáčky a jejich rodiče jsme připravili slavnostní přivítání na obecním úřadu s paní starostkou Ing. Dagmar Veselou.

48 dětí mateřské školy a 67 žáků základní školy se společně radovalo ze vzájemného setkání s třídními učiteli a těšilo se na výuku v lavicích. V mateřské škole jsme ve třídě Žabičky provedli modernizaci prostředí, ve školní družině máme nově tři oddělení ŠD s menším počtem žáků a zaměřením jednotlivých oddělení na zájmovou činnost. Ve škole na žáky čekala další zrekonstruovaná učebna – vybavená novým nábytkem a technologiemi pro distanční výuku.

Netušili jsme, že budeme opět v tomto roce nuceni zahájit online výuku pomocí nástroje Microsoft Teams a vrátit se výukou na dálku mezi své spolužáky a pedagogy. Tato služba umožňuje třídní týmovou spolupráci, společné vyučování a řešení problému, sociální kontakt a komunikaci.

Věřím, že společně zvládneme přerušení výuky, brzy se setkáme v budově školy a děti budou zase běhat po školním hřišti, chodit k Žermanické přehradě, jezdit na exkurze, plavecký výcvik, výlety, školu v přírodě a další aktivity, které máme v Plánu činností pro školní rok 2020-2021 s Klubem rodičů při ZŠ a MŠ Lučina a obcí Lučina.

V této nelehké době Vám přejeme pevné zdraví, silné nervy a klidnou mysl.

*Mgr. Ilona Racková*
*a kolektiv zaměstnanců školy*

# KLUB RODIČŮ

Příměstský tábor byl letos organizačně poněkud náročnější, s „drobnějšími“ komplikacemi, ale nakonec jsme to zvládli a všechny tři turnusy úspěšně proběhly. Počasí přálo, děti se dostatečně vyběhaly a rodiče projevovali spokojenost s jejich večerní únavou..🙂

Opět jsme využili všechna zákoutí naší obce k různým bojovkám i soutěžím na postřeh nebo výdrž. Jako skvělý vedoucí se osvědčil, na poslední chvíli domluvený, Marek Kohut, kterého hned od začátku děti s respektem oslovovaly “trenére”. 😊👍

Dva turnusy jsme měli dotované z Mikroregionu Žermanické a Těrlické přehrady, třetí turnus si hradili rodiče celý sami. Chtěla bych moc poděkovat čtyřem tatínkům: Jirkovi Majerovi za darované lano na přetahovanou, které jsme využili i na plno jiných her; Bobovi Vojtíškovi za nanuky pro celý turnus; Tomášovi Gogolovi za “rychle-levně-kvalitně” pojištění třetího turnusu; a Patrikovi Kurkovi za celoodpolední program s raftem na přehradě.🙂

*Za Klub rodičů při ZŠ a MŠ Lučina*
*Barbora Kalivodová*

# MY A NAŠE ŠKOLIČKA

Zvláštní doba, která je všudypřítomná, naštěstí na dění v mateřské škole nemá téměř žádný vliv. Paní učitelky nám připravují spoustu zajímavých vzdělávacích aktivit, takže se máme vždy na co těšit. I divadélka, která musela být zrušena, nám nechybí, protože si je zahrajeme samy. Například jsme my, děti ze Žabiček, pozvali kamarády z Rybiček na pohádku „Budka v poli“. Společně jsme i hledali poklad svatého Martina.

Pravidelně chodíme ven, za každého počasí. Nožky už máme trénované, takže zvládáme i delší vycházky po okolí. Školkovou zahrádku jsme také často využívali. Bohužel nás teď velice mrzí, že nám ji někdo ničí....

Předvánoční čas je kouzelný. V obou třídách jsme si už nastrojili stromečky, tvořili vánoční obrázky a ozdůbky. Zpíváme si, povídáme. Dokonce nás navštívil Mikuláš s anděly a čertíkem. Jestli jsme se báli, tak jenom malinko. I přesto jsme hrdinové, protože jsme jim zvládli zazpívat i přednést básničky a poslat na naše kamarády školáky. Za tuto odvahu jsme byli odměněni velkým překvapením.

No a teď se už moc těšíme na dárečky, které určitě najdeme pod vánočními stromečky, jak ve školičce, tak i doma.

Těšte se s námi.

*Vaše děti a paní učitelky*

# PF2021

Ať nový rok splní, co nestihl loni,
hezké svátky vánoční Vám přejí
děti a zaměstnanci ZŠ a MŠ Lučina

# ZVĚŘ V NAŠÍ OBCI - LIŠKA OBECNÁ

Tentokrát bych Vám rád představil nejpočetnějšího zástupce psovitých šelem v České republice – lišku obecnou.

Liška je štíhlá, psovi podobná šelma vážící kolem 10 kg, s rezavou srstí, která je pouze na břiše a prsou bílá. Typický je pro ni huňatý ocas (*oháňka*) s bílou špičkou (*kvítko*) a velké špičaté uši (*slechy*). U kořene oháňky má liška pachovou žlázu (*fialku*), která vydává typický zápach svědčící o přítomnosti lišky v revíru.

Liška je stejně jako jezevec převážně noční tvor, proto přes den přebývá v noře, kterou může nahradit i nefunkčním propustkem, opuštěným sklepem nebo také stodolou plnou balíků slámy.

Na lov se vydává vždy večer při setmění a loví po celou noc až do východu slunce, kdy opět zalézá do své nory. Nejčastěji loví na polích, kde ji můžeme sledovat při lovu myší a hrabošů, na které se vrhá svižným obloukovitým skokem a kořist hbitě uchopí do své tlamy (*mordy*). Nejvyšší loveckou aktivitu má liška přes léto, kdy potřebuje nakrmit svá mláďata, která ještě neumí sama lovit. Liška obvykle mívá tři až šest mláďat, která se rodí brzy zjara. V období, kdy liška potřebuje krmit mláďata je schopna za jednu noc odnést z kurníků nebo ze zahrad i deset slepic, která ukryje tak, aby je vítr vysušil a slepice byly poživatelné i později.

Hárání lišek (*kaňkování*) probíhá zhruba v měsíci lednu, kdy můžeme slyšet typické liščí štěkání. Páření probíhá v doupěti a po 8 týdnech se rodí liščata.

Stavy lišek v naší obci jsou relativně vysoké a to díky tomu, že liška nemá přirozeného predátora a její lov je obtížný. Její výskyt pozorujeme ve všech okrajových částech Lučiny, avšak pro lišku není problém lovit i v zahradách blízko centra obce.

Liška obecná je jediným druhem šelmy, kterou můžeme lovit celoročně bez omezení. V naší obci lovíme lišku dvěma způsoby a to buď kombinací vhodného způsobu vábení a následného použití střelné zbraně anebo odchytem do tzv. sklopce, který musíme každý den kontrolovat. Samotné vábení lišky je náročné na věrné napodobení zvuku myši nebo poraněného zajíce. Tyto zvuky provádíme speciálními vábničkami (*myškovačka*, *zaječí vřeštidlo*). Zkušenější myslivci však dokáží tyto zvuky věrně napodobit jen za použití ruky a svých úst. Dalším možným způsobem lovu, který u nás ale nepoužíváme, je tzv. norování, které vyžaduje zkušeného loveckého psa (jezevčík nebo teriér).

Liška je bohužel přenašečem několika nemocí, mezi nejznámější patří vzteklina, prašivina či může infikovat lesní plody nebezpečným parazitem – tasemnicí liščí, která je pro člověka stejně jako vzteklina smrtelně nebezpečná.

*David Kubíček*
*člen Mysliveckého spolku Řonsník Lučina*

# KLUB DŮCHODCŮ

Náš Klub trvá už 20 let,měli jsme v plánu oslavit toto jubileum spolu s pozvanými hosty z okolních Klubů důchodců v květnu u příležitosti Dne matek.Netušili jsme však,že zasáhne pandemie koronaviru.

Svoji činnost jsme přerušili,pouze 13.července jsme v klubovně smažili vaječinu a 26.srpna uspořádali celodenní zájezd do Náměště nad Oslavou.Navštívili jsme renesanční zámek,místo s bohatou historií spojenou s rody pánů ze Žerotínů,Werdenbergů,Kuffsteinů a Haugwitzů,bývalé letní sídlo prezidenta Edvarda Beneše.Dále jsme navštívili Památník Bible kralické v Kralicích nad Oslavou.Hlavním účelem Památníku je uložení materiálů souvisejících s místní tvrzí,působením Jednoty bratrské a místní ivančicko-kralické tiskárny.Šestidílná Bible kralická je významná tím,že ji teologové Jednoty bratrské přeložili přímo z původních jazyků.Jde o první český překlad bible.O Bibli kralické jsme se učili ve škole,ale něco jiného je suchý výklad v dějepisu,něco jiného reálná zkušenost.Bylo to velmi zajímavé.

Na členské schůzi v září jsme si schválili,že naše dvacetileté jubileum oslavíme spolu s předvánočním večírkem v prosinci.Bohužel pandemie stále sílí.takže letos zřejmě oslavovat nebudeme.

Závěrem vzkazuji všem,buďte na sebe opatrní,neztrácejte smysl pro humor a chuť do života.Do nového roku 2021 vám všem přeji pevné zdraví,štěstí,radujte se ze všedních dnů a zažívejte klid a pohodu.

*Za Klub důchodců Marie Vařeková*

# MILÍ ZAHRÁDKÁŘI A ZAHRÁDKÁŘKY

Ani se nechce věřit, že ten podivně zvláštní rok 2020 odpočítává své poslední dny. Rok 2020 byl opravdu rokem výjimečným ve všech oblastech našeho života.

Zima mírná, jaro komplikovaly mrazíky, počátkem léta chladno, déšť, na podzim střídavě teplo a deštivo, v polovině října na horách sníh a u vodních toků záplavy.

Přesto si my, zahrádkáři, stěžovat nemůžeme – celý rok jsme mohli na svých zahradách i políčkách pracovat a radovat se z dobré úrody zeleniny (pokud jsme vyhráli boj se slimáky a hraboši), z bohatosti ovoce (dost i na slivovičku a jabkovici) a milovníci květin z rozkvetlých oken, balkonů i předzahrádek.

K úplné spokojenosti přece jen něco chybělo. A to díky všude přítomnému COVIDU – 19. Virus zcela ochromil společenské aktivity nejen našeho zahrádkářského svazu, ale veškerého dění kolem nás.

Plánované akce (výroční schůze s besedou, dva zájezdy – do Polska a vinného sklípku, výstava s foto soutěží) se bohužel nemohly uskutečnit.

Nejvíce nás může mrzet zrušená tradiční podzimní výstava (z důvodu náročných hygienických nařízení). Stromy obsypané ovocem, obrovské dýně, velké papriky i rajčata, ... a pestrá záplava květin v zahradách by byly zárukou hezké a bohaté expozice výstavy. No, co se dá dělat. Věřme, že snad v příštím roce.

Náš zahrádkářský svaz zase až tak nezahálel. A proto patří poděkování všem těm členům, kteří v čele s předsedou Z. Fabíkem se celý rok starali o moštárnu, kde stále něco vylepšovali, pravidelně kosili trávu, opravovali plot, apod.

Jaký bude rok 2021? To si musíme ještě počkat a hlavně věřit, že bude dobrý a bezpečný.

Na závěr toho starého roku si všichni společně můžeme popřát :

***„Hromadu dárků, co srdce pohladí,***
***rodinu, přátele, co nikdy nezradí.***
***K bohatství krůček, ke štěstí skok,***
***nádherné Vánoce a zdraví,***
***spokojenost po celý nový rok.“***

*Za výbor ČZS Mgr. A. Bůžková*

## HLÁSÍ SE VAŠE DÍTĚ NA STŘEDNÍ ŠKOLU?

Potřebuje-li Vaše dítě zopakovat učivo ZŠ a pomoc při přípravě na přijímací zkoušky z českého jazyka, volejte na tel. číslo 736767643 – připravuji žáky 5. – 9. roč. ZŠ.

## VÁNOČNÍ PRÁZDNINY V KNIHOVNĚ

V době od 22.12.2020 do 4.1.2021 bude knihovna uzavřena.

Všem návštěvníkům knihovny přeji pohodové Vánoční svátky a v novém roce 2021 hodně štěstí, pevné zdraví a krásné chvíle u přečtených knih. Bohužel si neodpustím poznámku k těm čtenářům, kteří hodně překračují výpůjční dobu, a aby se v novém roce polepšili.

*Divišová Jana*

## TŘÍKRÁLOVÁ KOLEDA BUDE!

My tři králové jdeme k vám, štěstí, zdraví vinšujem vám... Tato známá melodie rozeznívá na začátku ledna domácnosti mnoha z nás. A to díky Tříkrálové sbírce, největší sbírkové akci v České republice. A co je vlastně její podstatou? Na to odpověděl ředitel Charity Frýdek-Místek Martin Hořínek: „Tříkrálová sbírka je vyjádřením lidské vzájemnosti a pospolitosti, kterou jsme schopni jako lidé vytvářet. Sbírka je synonymem pomoci

potřebným a vzájemné solidarity jak v časech dobrých, tak i v těch ne úplně veselých. Všechny tyto dobré vlastnosti máme podle mého názoru v sobě, což se ukazuje nejen na této sbírce, ale i nyní v ‚časech koronavirových'. Stejně tak symbolizuje Tříkrálová sbírka vytváření společenství, potkávání se. I když setkávání bude v příštím roce asi trochu jiné než doposud."

Tříkrálovou sbírku na Frýdeckomístecku organizuje Charita Frýdek-Místek ve spolupráci s obcemi, farnostmi a různými mládežnickými organizacemi. Díky vaší štědrosti a obětavé práci koledníků se nám v předešlém ročníku podařilo celkem vybrat 2 374 608 Kč, z toho 24 285 korun ve vaší obci.

Sbírka na začátku roku 2021 bude kvůli současné situaci spojené s šířením koronaviru a vládními omezeními jiná. Odlišnosti přiblížil ředitel Charity Frýdek-Místek: „Kvůli koronavirovým opatřením bude sbírka v mnohém odlišná. I když pracujeme s různými variantami a scénáři, nikdo nemůže přesně říci, zda bude možné a jak bude vypadat koledování Tříkrálové sbírky v roce 2021. Koledování, roznášení Tříkrálového požehnání dům od domu spojené s vybíráním příspěvků na podporu charitního díla a pomoc potřebným – to je základ Tříkrálové sbírky. I v roce 2021 tato největší sbírková akce v republice proběhne, dozná však změn. Koledování v příštím roce bude probíhat až do 24. ledna, tedy o 2 týdny déle. Máme připraveny alternativní možnosti pro koledování, Tříkrálové požehnání, možnosti přispět, pokud nebudou moci koledníci vyjít v rozsahu, na jaký jsme zvyklí. Ač jsme to nepředpokládali, velká část sbírky se díky restriktivním opatřením přesune do on-line prostoru. Budoucnost je zatím tak trochu zahalena mlhou, proto doporučujeme sledovat naše webové stránky nebo sociální sítě, kde budou zveřejňovány aktuální informace."

Při využívání výtěžku sbírky se řídíme předem danými pravidly tak, aby byla maximalizována její transparentnost. Každá Charita například sepisuje tzv. záměry, tedy dokumenty, ve kterých vysvětluje, jak chce získané peníze použít. „Využití plánujeme obdobné jako v loňských letech. Mimo opravy a rekonstrukce v pobytových zařízeních vedoucích ke zvýšení kvality života klientů a podpory volnočasových a vzdělávacích aktivit pro děti a mládež, chceme koupit potřebný vůz pro Salvii – domácí zdravotní péči, která zajišťuje i mobilní hospicovou péči a zajistit nové zoo-terapeutické aktivity pro klienty. Stejně tak vnímáme aktuální situaci a jeden z našich záměrů pamatuje na možnou realizaci protikovidových opatření v příštím roce, protože bezpečí našich klientů a pracovníků je pro nás velmi důležité téma. Veškeré záměry naleznete na našich webových stránkách," doplnil Martin Hořínek.

Tříkrálová sbírka 2021 bude probíhat od 1. do 24. ledna. Přispívat můžete do tříkrálových pokladniček, pomocí QR kódu ve vaší bankovní aplikaci, příspěvkem na účet nebo pomocí dárcovské DMS.

Více informací o sbírce najdete na webových stránkách Charity Frýdek-Místek nebo www.trikralovasbirka.cz.

*Jana Opluštilová*
*koordinátor Tříkrálové sbírky*
*Charity Frýdek-Místek*

Přejete si podpořit Tříkrálovou sbírku a pomoci potřebným ve vašem regionu? Může tak učinit ve své mobilní bankovní aplikaci pomocí QR kódu nebo příspěvkem na sbírkový účet 66008822/0800 VS:77708004.

QR Platba

## MUDR. LIBUŠE NESHODOVÁ

### praktický zubní lékař

IČO: 47862106
Sestra: Naděžda RUCKÁ

**Ordinační doba:**
**Provozní doba:**

| | | |
|---|---|---|
| PO | 7.30 - 12.00 | |
| ÚT | 7.30 - 12.00 | |
| ST | 10.00 - 12.00 | 13.00 - 16.00 |
| ČT | 7.30 - 12.00 | |
| PÁ | 7.30 - 12.00 | PODOMLUVĚ |

## POŠTA – OTEVÍRACÍ DOBA

| | | |
|---|---|---|
| PO | ---------- | 14.00 – 18.00 |
| ÚT | 08.00 - 12.00 | ---------- |
| ST | ---------- | 14.00 - 18.00 |
| ČT | 08.00 - 12.00 | ---------- |
| PÁ | 08.00 - 12.00 | ---------- |

## TERMÍNY PRO VYMETÁNÍ KOMÍNŮ JSOU NÁSLEDUJÍCÍ:

2. března, 11. května, 7. prosince 2021.

*Robert Welszar*

## ZUBNÍ POHOTOVOST:

### Ostrava, ul. Poděbradova 2738/16

PO - PÁ 18.00 - 6.00
SO - NE - SVÁTKY NEPŘETRŽITĚ
Telefon: 605 334 900

## ZUBNÍ POHOTOVOST:

### Havířov - nemocnice

SO - NE - SVÁTKY 8.00 - 13.00
Telefon: 596 491 623

## KADEŘNICTVÍ

*Slaninová Kateřina*
*Tel: 704 239 979*

**Otevírací doba**

| | |
|---|---|
| Po: | 8:00- 12:00<br>(od 13:00 dle objednávky) |
| Út: | dle objednávky |
| St: | 13:00 -17:00<br>(od 8:00- 12:00 dle objednávky) |
| Čt: | 8:00- 12:00 - 13:00-17:00 |
| Pá: | dle objednávky |
| So: | ZAVŘENO<br>(popř. dle objednávky) |
| Ne: | ZAVŘENO |

## SDĚLENÍ O ZMĚNĚ TELEFONICKÉHO SPOJENÍ NA OOP NOŠOVICE

V blízké době dojde k odpojení telefonní linky 558 641 333.
Aktuální telefonní číslo: 974 732 711.

# VČELAŘI INFORMUJÍ

Vážení spoluobčané, chtěl bych Vás informovat, jak se letos dařilo včelstvům a včelařům. I když si myslím, že negativních zpráv bylo už letos dost, tak i přesto musím konstatovat – rok 2020 nebyl příliš pozitivní.

Úhyny včelstev začaly již na podzim roku 2019, jara se dožila sotva polovina včelstev. Byli dokonce včelaři, kterým zůstaly prázdné všechny úly.

Pro včely mělo jaro velmi rychlý příchod a včely nestačily dorůst do patřičné síly, ale i tak stihly co se dalo. Druhá medová snůška přichází s kvetením lípy, která byla naopak o tři týdny později. Ale nakonec byla v našem regionu vydatná.

Snůška byla v porovnání s celou republikou dostatečná, ale republikový nedostatek medu způsobil, že se med vyprodal již v létě. A tady začíná prostor pro překupníky. Do ČR se ve velkém dováží „MED“ z celého světa. Ale, pozor většinou se jedná o úmyslně pančované sirupy, které včelu ani neviděly, jsou dochucené, obarvené apod.

Proto nenakupujte od překupníků drahé sladidlo, ale od svého včelaře MED. Ve Vašem okolí je dostatek včelařů.

Na závěr bych Vám chtěl popřát šťastné prožití vánočních svátků, mnoho dárků pod stromečkem a úspěšný rok 2021.

*Martin Bordovský*
*Předseda ZO ČSV Dolní Domaslavice*

**ADVOKÁTNÍ KANCELÁŘ**
**JUDR. MARCELA ŽORIČOVÁ**

Poradenství, sepisování listin, žaloby,
smlouvy a převody nemovitostí,
zřizování věcných břemen apod., rodinné právo

Lučina – Dům služeb
každou středu (po předchozí telefonické domluvě)
od 14,00 do 15,00 hodin
V průběhu týdne lze telefonovat.

Na Fojtství 8, 736 01 Havířov, tel.: 596810741,
mobil: 603447219, www.zoric.cz

ODVOZ ODPADNÍCH VOD
Vývoz odpadních vod ze žump ,
jímek , ČOV ... Vývoz možný i v hůř
dostupném terénu .
Roman Vrubel
tel. : 721 271 919

**Máte bolesti zad, hlavy, kloubů,migrény, poruchy spánku, jste vyčerpaní, případně máte jiné zdravotní problémy?**

**Nabízím Vám cestu, jak znovu objevit své zdraví.**

**Provádím KRANIOSAKRÁLNÍ TERAPII,**
**která má harmonizační účinek**
**na celé tělo ve svém fyzickém i psychickém projevu.**

Principem terapie je vyšetření kraniosakrálního systému, který se rozprostírá od hlavy (kranium), po kost křížovou (sakrum) a za použití speciálních technik rukou podporuji schopnost těla nastartovat samoozdravný proces.

**Terapie je vhodná i pro děti a napomáhá např. s odstraněním chronické rýmy, ADHD a dalších potíží.**

**Dále nabízím klasické rekondiční a relaxační masáže.**

---

Bc. Iveta Valošková
tel.: 602 183 483, e-mail: i.valoskova@seznam.cz
www.cso-terapie.cz
Terapii provádím v Soběšovicích č.10 (bývalé prostory České pošty)

**PODPOŘTE SVÉ ZDRAVÍ A MĚJTE RADOST ZE ŽIVOTA**

# Nabízím

**předvánoční úklid Vaší domácnosti včetně mytí oken, čištění sedaček a koberců.**

**Mob: 603487416**
**Ivánková Zuzana**



**Střední zdravotnická škola, Frýdek-Místek,**
příspěvková organizace
Třída T. G. Masaryka 451, 738 01 Frýdek-Místek, Tel.: 558 630 019
www.zdrskolafm.cz

STŘEDNÍ ZDRAVOTNICKÁ ŠKOLA SZŠ FRÝDEK - MÍSTEK

Naučíš se pracovat hlavou, rukama a srdcem!

OBORY ŠKOLY: denní studium

Praktická sestra – 53-41-M/03, přijmeme 60 žáků

Sociální činnost – 75-41-M/01, přijmeme 30 žáků

Zveme vás na virtuální Dny otevřených dveří 4.prosince 2020, 29.ledna 2021. Více informací na www.zdrskolafm.cz.



*Povinné údaje periodického tisku dle zákona č. 46/2000 Sb.:*

Den vydání: 10. 12. 2020 • Název, sídlo a IČO vydavatele: Rada obce Lučina, Obecní úřad Lučina, č.p. 1, 739 39 Lučina, IČO 00296899 • Název: **Zpravodaj obce Lučina** • Četnost vydávání: čtvrtletník, zdarma • MK ČR E 21148 • Grafika, sazba a tisk © KLEINWÄCHTER holding s.r.o., Frýdek-Místek.

# Příměstský tábor

# Finstal oddíl kopané

# Finstal oddíl kopané - žáci