Dolní LOMNÁ

Zpravodaj obce Dolní Lomná • Biuletyn Gminy Łomnej Dolnej

www.dolnilomna.eu

Březen 2023

SPEKTAKL „KRÓLEWNA ŚNIEŻKA“

Dzieci z polskiego przedszkola i podstawówki w Łomnej Dolnej zaprosiły widzów w piątkowe popołudnie na przedstawienie pod tytułem „Królewna Śnieżka. Witajcie w naszej bajce”. Spektakl został wystawiony w sali hotelu Pod Akacjami.

Przedstawienie powstało z okazji Dnia Babci i Dziadka, przygotowywaliśmy je intensywnie przez dwa tygodnie. Najpierw były próby tekstów, później tańców. W ostatnim tygodniu przychodziliśmy do Hotelu pod Akacjami, żeby dzieci miały możliwość zaznajomić się ze sceną, nagłośnieniem i światłami – powiedziała Marcela Szotkowska, kierownik placówki.

Utalentowani twórcy zrealizowali scenariusz pt. „Witajcie w Naszej Bajce”. W spektaklu opowiedzieli losy Królewny Śnieżki. – Do przygotowań włączyło się całe grono pedagogiczne, przygotowywałyśmy scenę, stroje, muzykę opracował nam Andrzej Macoszek, a od Sceny Polskiej Teatru Cieszyńskiego wypożyczyliśmy kotary. Kryje się za tym bardzo dużo pracy, ale myślę, że owoce są widoczne. Dzieci w roli aktorów czują się bardzo dobrze, są spontaniczne, naturalne, bawią się na tej scenie i jest to dla nich przyjemność.

Zainteresowanie spektaklem było ogromne – widzowie dosłownie wypełnili pomieszczenie po brzegi. Widzowie usłyszeli muzyczne motywy z m.in. „Akademii Pana Kleksa” czy „Shreka”. Po przedstawieniu wszystkich zaproszono na słodki poczęstunek przy kawie i herbacie. Jaka była atmosfera można zobaczyć na zdjęciach poniżej.

(napisali o nas media: GŁOS i ZWROT)

Fot. NORBERT DĄBKOWSKI, NINA SUCHANEK

PODZIĘKOWANIE

W imieniu wszystkich babć i dziadków bardzo dziękujemy gronu pedagogicznemu i małym aktorom za przygotowanie i zrealizowanie cudownego przedstawienia pod tytułem „Witajcie w Naszej Bajce“ - Królewna Śnieżka.

Helena i Stanisław Filipkowie

Weekend pełen sportu – Beskidzka narta oraz Bieg im.B.Procnera

Strugi deszczu nie były straszne zawodnikom i organizatorom I Zawodów w Biegach Narciarskich im. Bronisława Procnera w Łomnej Dolnej. Wzięło w nich udział ponad 50 uczestników – od przedszkolaków do sportowych seniorów. Imprezę zorganizowały Macierz Szkolna w Łomnej Dolnej wraz z klubem narciarstwa biegowego przy wsparciu Kongresu Polaków w RC.

Zawodom patronowała postać Bronisława Procnera (1929-2018), który – choć pochodził z Łąk, to od 1958 roku zamieszkał w Łomnej Dolnej i to właśnie z tą miejscowością jest najczęściej kojarzony. Przez ponad trzydzieści lat kierował polską szkołą. Gawędziarz, animator kultury, folklorysta, członek Sekcji Literacko-Artystycznej ZG PZKO, był także rzeźbiarzem znanym przede wszystkim z tzw. beskidziołków, czyli rzeźbionej w drewnie sagi łomniańskich rodów góralskich. – Chcieliśmy uczcić jego pamięć w takiej właśnie sportowej formie.

Wszystkim dzieciom szkoły i przedszkola dziękujemy za godną reprezentację i gratulujemy fenomenalnych wyników! Wielkie podziękowania kierujemy w stronę rodziców, którzy wspierają swe pociechy i zachęcają do sportu.

Grono Pedagogiczne

Zjazd Gwiaździsty na niejeden medal !

W sobotę 4 marca, po trzech latach przerwy (o ile nie liczymy zeszłorocznych igrzysk zimowych) odbył się 49. Zjazd Gwiaździsty. W tym roku Zjazd odbył się w Istebnej, organizatorem była Szkoła Podstawowa im. H. Sienkiewicza z Polskim Językiem Nauczania w Jabłonkowie i Macierz Szkolna w Republice Czeskiej. Zawody w Złotym Groniu odbywały się przy alpejskiej wręcz pogodzie – słońce, błękit nieba i lekki mróz sprzyjały zjazdom i rodzinnemu kibicowaniu.

Impreza przygotowana była znakomicie, nawet pogoda była iście narciarska. Zawody sportowe rozpoczęto tradycyjnie – zapaleniem znicza i prezentacją wszystkich polskich szkół, biorących udział w Zjeździe Gwiaździstym. Po uroczystej inauguracji slalomiści ze snowboardzistami udali się na stok, a biegacze autobusami pojechali na Kubalonkę. Z naszej podstawówki startowało dwunastu zawodników. Na uwagę zasługuje fakt, iż pomimo mocnej konkurencji, praktycznie wszyscy zdobyli świetne miejsca.

Po zakończeniu zawodów wszyscy spotkali się pod stokiem na Złotym Gróniu, gdzie zostały ogłoszone wyniki i rozdane nagrody.

DZIĘKUJEMY NASZYM SPORTOWCOM za godne reprezentowanie naszej szkoły!

BRAWO! BRAWO! BRAWO!

Grono pedagogiczne

2. miejsce
DYPLOM
1. miejsce
DYPLOM
DYPLOM

Novinky ze školní družinky

V lednu jsme se již tradičně těšili na besedu s naší vedoucí školní jídelny Marcelkou. Ta si s dětmi povídala o pestré a zdravé stravě a pak si společně tvořili jídelníček, který by všem chutnal a při tom byl zdravý.

Neméně zajímavá také byla beseda našeho náčelníka hasičů. Pan Tomica dětem zajímavou formou prezentoval základy první pomoci. Názorně jim předvedl, jak ošetřovat úrazy a jak se zachovat v krizových situacích.

Také jsme si užili zimní radovánky, dobyli „lomňanský jižní pól“, postavili si pohádkové bytosti ze sněhu a upekli topinky na ohni.

Vychovatelky ŠD

Papučový bál

Dne 17.2.2023 Klub důchodců při Obecním úřadě Dolní Lomná uspořádal pro své členy papučový bál, který se konal v Hotelu pod Akáty. Výbor klubu děkuje sponzorům a všem, kteří přispěli cenami do tomboly.

Milan Sikora, předseda

Články ČZS

O NIKOLCE A PRAVČICKÉ BRÁNĚ

Jednoho dne jela Nikolka s rodiči ke strejdovi a tetě. Moc se na ten tam těšila. Večer u strejdy grilovali a pak šli spát. Dopoledne jeli všichni na výlet k Pravčické bráně. Po stoupání k bráně ucítili, jakoby někde hořelo. Niki odběhla do lesa a uviděla, jak si tam nějaký pán v lese rozdělal oheň a chystá si na něm opéct buřty. Když mu řekla, že se to nesmí, začal na ni křičet. Nikolka se polekala a běžela za rodiči. Pak se všichni vrátili k lesu, pán tam už nebyl, ale oheň, který rozdělal, tak ten neuhasil. Foukal vítr a oheň se začal rozšiřovat, začaly hořet stromy. Všichni začali utíkat k autům a my jsme zavolali hasiče a policii, protože jsme jim mohli pána popsat. Policie ho zatkla a šel do vězení. Hasiči plameny za dlouhou dobu uhasili. Okolí Pravčické brány bylo pak černé, spálené a smutné. Rodiče pak napadlo vysázet tam nový les. Zavolali všechny své kamarády a společně se dali do těžké práce. Za týden bylo hotovo. Všichni se budou těšit na nové stromy. Bude dlouho trvat, než vyrostou.

Natálie Czepcová, 4. ročník

O požáru v lese

Jednoho dne si tatínek hasič řekl, že je už konečně doma. Když přišel domů, viděl, jak jeho manželka pláče. Ptal se jí, co se stalo, a dověděl se, že se jejich děti ztratily. Tatínek utěšoval, že se šly asi jen projít, ale maminka plakala dále, že je někdo asi unesl, že už je nikdy neuvidí. Vtom se mu ozvala vysílačka, že na kopci hoří les a někdo tam viděl tři malé děti. Oblékl si bundu a hned vyrazil zpět do práce. Jeho kamarádi už na něj čekali. Auty dojeli k lesu, začali hasit plameny a hledat děti. Našli dva chlapce v bezvědomí a jediná Maruška plakala pod stromem. Rychle je všechny převezli do nemocnice, kde se o ně postarali. Maminka doma sledovala zprávy, kde ukazovali požár lesa a hasiče v akci a zase plakala. Na druhý den jeli s tatínkem do nemocnice pro své děti. Marušku si mohli odvézt hned, ale Adam musel v nemocnici ještě zůstat. Teprve v nemocnici se rodiče dověděli, že kamarád jejich dětí Pepík přehodil Marušce přes hlavu jeho bundu, aby se nenadýchala škodlivého dýmu. Po měsíci se i Pepík uzdravil, a když přišel do školy, všichni ho vítali jako hrdinu – zachránce života. Od paní učitelky dostal pochvalu do žákovské knížky a velkou čokoládu. Poděkovali hasičům, lékařům v nemocnici, že se o jejich děti postarali. A poučení? Vždy řekněte svým rodičům, s kým a kam si jdete hrát, aby se o vás nebáli. Děkuji, že jste si přečetli můj příběh. Konec – zvonec.

Eliška Poništová 3. ročník

JAK OTA VAŘIL

Maminka byla v práci a Ota byl sám doma. Protože měl hlad, chtěl si něco uvařit. Přemýšlel a přemýšlel, co by to tak mělo být a přišel na to, že si udělá hranolky a smažený sýr. Vařil a vařil a potom začala hořet na peci pánev. Co budu dělat? Vždyť shoří dům. Pak si vzpomněl, že hasiči mají číslo 150 a tak je hned zavolal. Protože oheň byl už moc velký, nemohl se dostat ven z domu. Hasiči přijeli velmi brzy a Otu z domu vynesli. Když se to maminka dověděla, co se Otovi stalo, strachem plakala. Hasiči zavolali sanitku a ta Otu do nemocnice zavezla. Tak Ota poprvé sám vařil a nikdy na to nezapomene.

Matyáš Slezák 3. ročník

PERLIČKY ZE ŠKOLNÍCH LAVIC

- Dnes je 5. dulena (dubna).
- Na Vltavě je vodní nádrž Skapy (Slapy).
- Petr prohrál více čuliček (kuliček).
- Krtek má vyvinutý chmat (hmat).
- Naši pradědečkové vyhubili mutanty (mamuty).
- Kůň se nažral a vlk zůstal celý.
- Květy se jmenují bzinky (bezinky).

Recitační soutěž

V pondělí 13. února se uskutečnilo školní kolo soutěže v recitaci. Žáci všech ročníků měli možnost vystoupit s přednesem své básně před svými spolužáky. Moc nás potěšilo, že se i naši prvňáčci se neostýchali a odvážně předvedli, jak zvládli tuto nelehkou disciplínu.

Nejlepší recitátoři si odnesli diplomy a ceny. Do obvodního kola, které letos organizovala základní škola v Jablunkově, jeli v pondělí 20. února reprezentovat naši školu tito žáci: Samuel Lewinski (2. ročník), Eliška Poništová (3. ročník), Vivien Lewinská a Eliška Sikorová (5. ročník).

Eliška Poništová obsadila ve své kategorii 1. místo a postupuje tak do okresního kola, které proběhne 8. března v Třinci.

Děkujeme všem našim žákům za svědomitou přípravu na soutěž a Elišce držíme palce.

Kolektiv pedagogů

VELKÁ GRATULACE

Ve středu 8. března se v DDM v Třinci konalo okresní kolo Celostátní přehlídky dětských recitátorů 2022/2023. Přehlídky se účastnili nejlepší recitátoři ze základních škol, gymnázií, základních uměleckých škol a středisek volného času. Ve velké konkurenci Eliška Poništová, žákyně 3. ročníku ZŠ Dolní Lomná, obsadila krásné 2. místo. Moc gratulujeme a přejeme úspěchů v dalších soutěžích.

Kolektiv pedagogů

Základní škola a Mateřská škola Dolní Lomná 149, p.o.

Zápis do 1. třídy

pro školní rok 2023/2024

se bude konat ve dnech 13. 4. 2023 od 13.30 do 16.00 a 14. 4. 2023 od 12.30 do 15.00,
v případě nevyhovujícího termínu po osobní nebo tf dohodě na čísle 773 180 689

K povinné školní docházce budou zapsány děti narozené od 1. 9. 2016 do 31. 8. 2017.

K zápisu se dostaví také rodiče dětí narozených od 1. 9. 2015 do 31. 8. 2016, kterým byl povolen odklad školní docházky.

K zápisu je nutno předložit

občanský průkaz zákonného zástupce dítěte a rodný list dítěte

Žádost o přijetí dítěte k základnímu vzdělávání (k vytištění na webu školy)

Zápisní list (k vytištění na webu školy)

Případná odborná či lékařská doporučení

- V případě, že rodič **bude žádat odklad povinné školní docházky, se k zápisu musí dostavit** a podat **Žádost o odklad povinné školní docházky**, který s přílohami doručí škole **nejpozději do 30. dubna 2023.**
- Rodiče dětí, kterým byl odklad povinné školní docházky ve školním roce 2022/2023 povolen, podají **Žádost o přijetí**.

Mgr. Jana Kufová
ředitelka ZŠ a MŠ

TJ DOLNÍ LOMNÁ – VÝSLEDKY

Krajský přebor, Rýmařov 11.-12.2.2023

Sobotního závodu klasickou technikou se zúčastnilo 18 našich závodníků a titul přeborníka MS kraje vybojovali - Mitrenga a Halabrín, stříbrný byl Pindur a bronz do Lomné dovezli: Suszková, Kowolowski a Sihelníková B.

Nedělní závod volnou technikou absolvovalo pouze 8 st. žáků a na pódium dosáhli opět: Halabrín - zlato a Pindur s Halabrínovou Klárou - stříbro.

Beskydská lyže, Mosty u Jabl. – 18.2.2023

Na tradiční závod vyrazila většina našich závodníků. Závodní tratě v Mostech u Jablunkova byly dobře připraveny a naši sportovci byli na stupních vidět. Zlato vybojovali: Suszková, Nogły, Pindurová a Halabrín, stříbro: Przywara T., Sihelníková B., Suszka, Halabrínová a Mitrenga, bronz: Cieslar, Kawuloková a Pindur.

Dolní Lomná, memoriál im. B.Procnera – 19.2.2023

Po sobotním závodě jsme se všichni setkali v Dolní Lomné. Počasí nám nepřálo a závod probíhal v dešti. Na startu se postavilo 21 našich oddílových sportovců a dalo by se říci, že si medaile rozdělili. Po závodě jsme si v teple pochutnali na koblížku a čaji a ti nejlepší poskytli rozhovor pro českou televizi.

Bedřichov, MČR žáků 25.-26.2.2023

Mistrovství se původně mělo konat na Božím Daru, ale bohužel sněhové podmínky to nedovolily… proto závod byl přeložen do Bedřichova. Všichni jsme se tak poprvé ocitli v samotném srdci Jizerské 50 ☺

Náš oddíl postavil na start 8 st. žáků a ti si vedli dobře. Největší „peckou“ bylo 6. místo, které vybojoval Roman Halabrín a při ceremoniálu si užil rozšířené pódium. Velké Gratulace. Na nedělním programu byl závod štafet. Dá se říci, že se přepsaly dějiny, protože náš klub sestavil dvě oddílové štafety dívek a jedničková štafeta z 34 štafet vybojovala velmi pěkné 21. místo. Kluci bojovali v kombinované štafetě a podali neskutečný výkon, kdy s 26. místa se propracovali na konečnou 11. příčku. Velké gratulace!!

Zjazd Gwiaździsty, Kubalonka 4.3.2023

Počasí jako z pohádky a nádherně upravené trasy, to byl letošní Zjazd, který se poprvé konal na Kubalonce. Naši sportovci stejně jako na Beskydské lyži si podělili ty nejcennější kovy a právem si dovezli domů spoustu medailí.

Nové Město na Moravě, ČP žáků – 11-12.3.2023

Na Český pohár a nedělní MČR v sprintech jsme na vysočinu vyrazili bez Romana a Viktora. O body v řebříčku bojovaly: Halabrínová, Kawuloková, Pindurová, Křístková, Roženková a Waclawková. Byl to víkend, kde děvčata sbíraly zkušenosti. Nejlepšího výsledku dosáhla ve sprintech Halabrínová a to 29. místo. Tímto víkendem nám skončila zimní sezóna, což se závodů v ČR týče. Někteří si ještě zajedou dva závody v zahraničí a tím uděláme tlustou čáru za zimou.

Wielkanocny wieczorek

STARY PACHOŁ

Czyli

Błogosławióny dóm, jak żeś je w nim sóm

Autorzi: Irena i Jan Czudkowie

Niedziela Wielkanocno - 9. 4. 2023, 16,00 godz.

Zaś po roku teatr amatorski w Łómnej bedzie grać na Wielkanocnóm niedzielym w Hotelu pod Agatami przedstawiyni, tym razym - „Starego pachoła."

Bedzie to ło chłopowi, kiery by se gwóli swoji łakómości niechoł wiertać do kolana. Robi we werku, nima to zły chłop, mo dobre serce, ale żić ze ździuchym nima nic lachkigo. Jak se do tego domyślicie fałesznóm gaździnym z gazdóm, kierzi z pachołym chcóm manipulować, tak to może być zajimawe! Ku tymu sie do wszeckigo móntuje ciotka, kierej też wszecy majóm pełnóm du...

A jako tymu mo rozumieć młode dziywczacko z frajerym, kierzi tego ło żiwocie jeszcze moc nie wiedzóm? Łodpowiedź sie dowiycie na wieczorku!

Przidźcie we Wielkanocnóm Niedzielym do hotela!

PODĚKOVÁNÍ

Děkuji panu Štropovi, který nalezl moji peněženku na parkovišti před muzeem a odevzdal ji na Obecní úřad. Děkuji, že poctiví lidé jsou stále mezi námi.

Kyrychová Anna

Ukliďme Česko
Ukliďme
Dolní Lomnou
1. dubna 2023
Sejdeme se v 9 hodin
u Lomňanského muzea
Pytle a rukavice zajištěny.
Po ukončení akce občerstvení u muzea.
Na všechny se moc těšíme.
Kontakt:
p. Sikorová
602 868 645
www.UklidmeCesko.cz
Partneři akce
KB Nadace Jistota
GARNIER
PENNY
SKODA
Coca-Cola
EKOKOM

Provozní řád víceúčelového hřiště Dolní Lomná

Čl. I
Využívání hřiště

1. Vlastníkem víceúčelového hřiště Dolní Lomná (dále jen „VH“) je Obec Dolní Lomná, provozovatelem VH je Obec Dolní Lomná (dále jen „provozovatel“).

2. VH je určeno k provozování aktivního odpočinku pro širokou veřejnost všech věkových skupin, zejména k míčovým hrám (kluziště, tenis, nohejbal, basketbal, volejbal, házená, malá kopaná).

3. Uživatel VH může být jednotlivec nebo skupina, která splní podmínky tohoto provozního řádu.

4. Uživatel VH je povinen dodržovat předem smluvený čas a provozovat dohodnutý druh sportu. Po celou dobu dbá bezpečnostních předpisů a předpisů o ochraně přírody.

Čl. II
Provozní doba

	Duben - Červen	**Září - Říjen**
PO	8.00 - 12.00 12.00 - 22.00	PRO ŠKOLY PRO VEŘEJNOST
ÚT	8.00 - 12.00 12.00 - 22.00	PRO ŠKOLY PRO VEŘEJNOST
ST	8.00 - 12.00 12.00 - 22.00	PRO ŠKOLY PRO VEŘEJNOST
ČT	8.00 - 12.00 14.00 - 22.00	PRO ŠKOLY PRO VEŘEJNOST
PÁ	8.00 - 12.00 12.00 - 22.00	PRO ŠKOLY PRO VEŘEJNOST
SO - NE SVÁTKY	PRO VEŘEJNOST	
	Červenec - Srpen	
PO - NE	8.00 - 22.00 PRO VEŘEJNOST	

Provozní doba pro veřejnost může být upravena z důvodů předem domluvených školských akcí a akcí jiných organizací.

Čl. III
Správa hřiště

1. Objednávky si zajišťují objednatelé u správce - tel. 724 994 451

2. Žáci a studenti mohou využívat hřiště pouze v doprovodu osoby starší 18 let (bez doprovodu využití není možné).

3. **Veřejnost může využívat hřiště dle schváleného ceníku:**
   Dospělí - 200,- Kč/hod.
   Žáci, studenti - 100,- Kč/hod.
   Kluziště - 50,- Kč/hod.

4. Klíče od hřiště jsou k vyzvednutí u správce.

5. V případě nepříznivých podmínek (sníh, déšť, silný vítr) je provozovatel oprávněn omezit nebo zcela zrušit provoz, aniž by byl povinen tuto skutečnost předem objednateli oznámit.

6. Nelze-li ze strany objednatele dodržet předem smluvený čas, je povinen změnu ohlásit nejpozději 3 hodiny před stanoveným časem.

7. V případě zjištění jakékoliv závady na uvedeném sportovním zařízení nebo v jeho bezprostředním okolí je uživatel povinen tuto závadu neodkladně nahlásit provozovali hřiště.
8. Hrací doba na hřišti, v době určené pro veřejnost je 60 minut. V případě dalšího zájemce dle nahlášené objednávky je třeba hřiště uvolnit.
9. Vstup na hřiště je dovolen v provozní době pouze vyhrazeným vchodem.

Čl. IV
Dodržování bezpečnosti a ochrana majetku

V prostoru hřiště je zakázáno

1. Znečišťovat nebo poškozovat plochy hřiště.
2. Vstupovat v nevhodné obuvi (kopačky, tretry, obuv na vysokém podpatku, obuv roztrhaná, znečištěná obuv)
3. Kouřit.
4. Používat alkoholické nápoje či jiné omamné látky.
5. Konzumovat jídlo všeho druhu.
6. Vodit na hřiště jakékoliv zvířata.
7. Odhazovat žvýkačky na umělý povrch.
8. Odhazovat odpadky mimo vyhrazený prostor.
9. Jezdit na kole, kolečkových bruslích a skateboardech.
10. Manipulovat s ostrými předměty.
11. Přinášet do areálu střelné zbraně, výbušniny, jedovaté látky, chemikálie a jiné předměty ohrožující zdraví a bezpečnost a jakýkoliv způsobem s nimi manipulovat.
12. Lézt po konstrukcích a sítích, zavěšovat se na obroučky košů a na obvodě sítě.
13. Přemisťovat volný inventář areálu.
14. Narušovat veřejný pořádek nadměrným hlukem a jiným způsobem.
15. Vstupovat osobám, které jsou pod vlivem alkoholu nebo jiných návykových látek.

Čl. V
Další pokyny

1. Pobyt v areálu hřiště je na vlastní nebezpečí uživatele. Provozovatel nezodpovídá za případné úrazy či jiné ohrožení zdraví uživatele.
2. Míče i jiné sportovní náčiní si hráči zajišťují sami.
3. Po skončení sportovní činnosti uživatel uvede hřiště do původního stavu (tj. uklidí vlastní odpadky a sportovní pomůcky).
4. Provozovatel neručí za případnou ztrátu předmětu uživatele v areálu.
5. Každé poškození areálu a jeho zařízení je nutno neprodleně nahlásit. Uživatel musí provozovateli uhradit vzniklou škodu v plné výši.

Čl. VI
Nedodržování ustanovení provozního řádu

1. Nedodržuje-li uživatel tento provozní řád, je provozovatel oprávněn jej z hřiště vykázat.
2. Odpovědnost za dodržování tohoto provozního řádu mají všichni uživatelé.
3. Vstup do areálu je možný pouze v provozní době. Zdržovat se v areálu mimo provozní dobu je zakázáno.
4. Kontrolu na dodržování provozního řádu bude v provozní době provádět zodpovědná osoba pronajímatele, při neupo-

slechnutí podmínek a porušení provozního řádu bude uvědoměna Policie ČR.

5. Mimo provozní dobu hřiště bude kontrolovat zákaz vstupu a dodržování veřejného pořádku Policie ČR Jablunkov, případně zodpovědný zaměstnanec.

6. Porušení povinností tohoto provozního řádu bude sankcionováno dle příslušných právních předpisů a v souladu s legislativou ČR.

DŮLEŽITÁ TELEFONNÍ ČÍSLA:

Policie ČR:	**974 732 751**
v nouzovém volání	**158**
Záchranná služba:	**155**
Hasiči:	**150**

Provozovatel:
Obec Dolní Lomná, Dolní Lomná čp. 164

Provozní řád víceúčelového hřiště Dolní Lomná /úprava cen/ schválilo zastupitelstvo obce na 5. zasedání konaném dne 27.2.2023, usnesením č. 5/157.

Dne 27.2.2023 pozbývá platnosti provozní řád víceúčelového hřiště schválený dne 13.4.2011, usnesením č. 5/196.

Eva Sikorová, starostka obce
Mgr. Jana Kufová, místostarostka obce

UPOZORNĚNÍ PRO OBČANY

OD 1.5.2023 BUDE ZMĚNA PRACOVNÍ DOBY NA POŠTĚ A V ZÁSILKOVNĚ V DOLNÍ LOMNÉ:

PONDĚLÍ:	**8:00-10:00**	**14:00-17:00**
ÚTERÝ:	**8:00-11:00**	**13:00-15:00**
STŘEDA:	**8:00-10:00**	**14:00-17:00**
ČTVRTEK:	**8:00-11:00**	**13:00-15:00**
PÁTEK:	**8:00-11:00**	**13:00-15:00**

DĚKUJEME ZA POCHOPENÍ

USNESENÍ

ze 5. zasedání Zastupitelstva obce ze dne 27.2.2023
konaného v zasedací místnosti Obecního úřadu v Dolní Lomné

Zastupitelstvo obce Dolní Lomná

I. Určuje

5/137 Zapisovatelku p. Halinu Zielinovou
5/138 Ověřovatele zápisu p. Marek Mohyla, p. Mgr. Jana Kufová
5/139 Návrhovou komisi ve složení p. Taťána Marszalková, p. Mgr. Marcela Szotkowská

II. Revokuje

5/140 Žádost o sponzorský příspěvek na pořádaní XXV. Ročníku Beskydské lyže 2023 ze 4. zasedání zastupitelstva obce konaného dne 17.1.2023

III. Schvaluje

5/141 Předložený program 5. zasedání zastupitelstva obce Dolní Lomná
5/142 Kontrola plnění usnesení ze 4. zasedání zastupitelstva obce
5/143 Dodatek č. 1 ke smlouvě o dílo „Energetické úspory a využití OZE na budově domu s pečovatelskou službu v majetku obce Dolní Lomná“ – část 2: Dodávka kotle a úpravy kotelny v objektu DPS č.p. 291
5/144 Žádost o sponzorský příspěvek na pořádaní XXV. Ročníku Beskydské lyže 2023
5/145 Smlouvu o poskytování služby monitoringu ČOV – TopolWater, s.r.o.
5/146 Darovací smlouvu – Elektromontáže BLESK, s.r.o.
5/147 Žádost o podporu 6. ročníku běžeckého závodu „ALIS RUN - Bystřický běh s úsměvem“ (darkový poukaz v hodnotě 1 000,- Kč – Hotel pod Akáty)
5/148 Úpravu ceníku pro následující období roku 2023 – SMOLO CZ s.r.o. a Dodatek č. 16 ke smlouvě o dílo
5/149 Rozmístění popelnic – bobry v obci
5/150 Žádost o změnu pracovní doby Pošty partner v Dolní Lomné od 1.4.2023
5/151 Pomoc při uspořádání akce „Ukliďme Česko“
5/152 Žádost o udělení nadačního příspěvku z hasičského fondu nadace Agrofert
5/153 Návrh technických podmínek pro požární přívěs pro hašení – JPO III Dolní Lomná
5/154 Žádost o rozdělení pozemku p.p.č. 2648 k.ú. Dolní Lomná - vyměření pozemků na náklady žadatelé
5/155 Vytvoření pracovních příležitostí v rámci veřejně prospěšných prací a poskytnutí příspěvku od 1.4.2023 – Úřad práce ČR, Frýdek – Místek
5/156 Správce víceúčelového hřiště Dolní Lomná
5/157 Úpravu cen k využívání víceúčelového hřiště a to:
- dospělí 200,- Kč/hod.
- žáci, studenti 100,- kč/hod.
- kluziště 50,- Kč osoba/hod.

5/158 Žádost o finanční příspěvek na divadelní představení ve výši 5 000,- Kč – Základní škola H. Sienkiewicze s polským jazykem vyučovacím, elokované pracoviště Dolní Lomná

IV. Bere na vědomí

5/159 Žádost o finanční podporu – Albrechtova střední škola, p.o., Český Těšín
5/160 Žádost o písemné stanovisko a doplnění žádosti k návrhu – zřízení soukromé mateřské školky
5/161 Řešení tvorby webových stránek
5/162 Bezpečnostní ochrana zdraví při práci /BOZP/
5/163 Přehled grantových programu nadace ČEZ 2023
5/164 Výzvu „Podpora obnovy a rozvoje venkova Moravskoslezského kraje 2023“
5/165 Řešení statického posudku – tělocvična české základní školy
5/166 Žádost o rozdělení pozemku p.p.č. 2648 k.ú. Dolní Lomná
5/167 Cenovou nabídku na veřejné osvětlení v obci Dolní Lomná

V. Neschvaluje

5/168 Příkazní smlouvu – UMD Network, a.s.
5/169 Žádost o finanční dar z rozpočtu obce – Zdravotní klaun o.p.s.
5/170 Nabídka – tarif Sencito – Sencito com, s.r.o.
5/171 Cenová nabídka – Codexis – Atlas Software
5/172 Žádost o sponzorskou pomoc – PZKO z.s., Český Těšín
5/173 Žádost o podporu Linky bezpečí, z.s.
5/174 Nabídku informačního systému AWEX

VI. U k l á d á

5/175 Projednat se starostou Horní Lomné podmínky provozu obchodu
Termín: příští zastupitelstvo obce
Odp.: Eva Sikorová, starostka obce

5/176 Pomoc při jednáních - sjezdovka Armáda a místní komunikace Severka
Termín: příští zastupitelstvo obce
Odp.: Eva Sikorová, starostka obce

5/177 Vytvořit mapku k rozmístění kontejnerů v obci Dolní Lomná
Termín: příští zastupitelstvo obce
Odp.: Halina Zielinová

5/178 Oslovit p. Kluze k provedení školení BOZP
Termín: příští zastupitelstvo obce
Odp.: Halina Zielinová

5/179 Zjistit podmínky grantového programu Nadace ČEZ 2023 – Hřiště u infocentra
Termín: příští zastupitelstvo obce
Odp.: Eva Sikorová, starostka obce

5/180 Objednat krajskou hygienickou stanici k posouzení úpravy v polské základní škole
Termín: příští zastupitelstvo obce
Odp.: Halina Zielinová

5/181 Oslovit p. Škrdlíka k podání nabídky na výměnu veřejného osvětlení
Termín: příští zastupitelstvo obce
Odp.: Eva Sikorová, starostka obce

5/182 Zajistit opravu kanalu za obchodem
Termín: příští zastupitelstvo obce
Odp.: Jan Kantor

starostka obce
Eva Sikorová

místostarostka obce
Mgr. Jana Kufová

Morálka starých časů

Kenděrová byla ženská pořádná, ake z její dcery vyrostla zavitka. To bylo tím, že Kenděrová ztratila muže a s dcerou se piplala až hrůza. Každá horalka se křižovala, každá čekala něco zlého. A opravdu. Zavitka nakonec přivedla do smrtelného hříchu i svou matku.

Když se naplňoval čas, aby ta mladá slehla, obcházeli všichni synci kolem chalupy a trnuli, koho si ona vybere. Stará Kenděrka jenom naříkala a rukama lomila, anebo se modlila doma v jizbě. Na dceru tuze ani nepohlédla. Hrozně se tou hanbou trápila, někdy i sebe proklínala. Prosila Boha, aby se stvoření narodilo mrtvé.

Čas se konečně naplnil a v jizbě zaplakal synek, panebože, synek zdravý. Stará ho vzala a sama pokřtila. „Ach, mamulko, nekřtěte ho doma, jděte s ním do kostela. Hleďte, jak křičí, on bude zdravý a poroste nám k radosti."

„Bez Boha počalas, bez Boha porodilas, radosti mít nebudeš," řekla stará tvrdě a děcko zardousila.

Synci hleděli přes okno a všechno viděli a slyšeli. Slyšeli také, že Kenděrka zabíjela s Božím jménem v ústech, že dcera zoufale prosila, aby to matka nerobila, že raději odejde do světa i se svou hanbou, jenom ať děcko žije a hřích dále neroste. A také viděli, jak stará vzala mrtvolku, zabalila do dvou šátků a zahrabala pod smrk hned u cesty.

„Dva šátky ti dávám," říkala mrtvolce, „jeden pro tebe a druhý pro tvého otce."

Viděli a slyšeli, ale promluvit se báli, protože by museli také přiznat, že dceru sváděli a že to děcko patřilo některému z nich. Tož mlčeli a vyhýbali se Kenděrčině chalupě i tomu smrku.

Za nějaký čas zavitka odešla, horalé v té stráni si oddychli a na všecko se začalo zapomínat.

Namluvil si pak jeden z těch záletníků děvče a měl veselí. Přijeli proň mládenci a vezli ho přes kopec k nevěstě. Když jeli kolem smrku u cesty, tu najednou padá na ženicha nějaký hadýrek. Tu máš, ženichu, plenku děcka. Tvá zavitka s tebou počala, zdravé porodila, ale nevychovala. I když svět neví, že jsi otcem, kdosi to přece jenom ví, dobře ví a nezapomíná. Posílá ti tento hadřík, abys to dobře věděl a nezapomínal ani ty.

Ženich zbledl, vzal plenu a hodil ji na zem. „Kdesi nepozorně sušili prádlo, vítr jim odnesl plachetku z trávníku," pověděl a usmíval se.

„Když myslíš, že z trávníku, tož z trávníku", říká družba. „Za našich časů padaly plenky jen na toho, kdo se nepřiznal, že zplodil děcko a hned je zabil."

Starosta pokývl hlavou a hned dodal: „Máš velké štěstí, že se to stalo dnes, když už tomu málokdo věří. Tenkrát by synka nikdo nebyl přivezl k nevěstě. Ale my tě tam nejenom zavezeme, my se ani slovem nezmíníme o tom, co se stalo. Jedno si ale pamatuj. Plenku odhodit, to je moc lehké a podaří se každému, ale svou vinu tak snadno neodhodíš."

Karel Dvořáček, Stará píseň, Profil 1967

Rozmístění velkoobjemových kontejnerů v obci

Zastupitelstvo obce rozhodlo zrušit černé velkoobjemové kontejnery v Zátoce a rozmístit je na označených stanovištích v obci dle níže uvedeného rozpisu:

1. Pro osadu Glovčín – nad čp. 236 (nájemní smlouva s LČR)
2. Pro osadu Jestřábí – u obchodu IVANKA
3. Pro osadu Novina – k ČOV
4. Parkoviště Pekárna – plast, papír, sklo
5. Pro centrum obce – parkoviště naproti hotelu
6. Pro osadu Latkula – křižovatka nad restauraci Mánes (nájemní smlouva s LČR)
7. Elektro, textil, plast, papír, sklo - Zátoka

8.- 9. Pro osadu Křínov – zatáčka k Beskydce a k čp. 43 (nájemní smlouva s LČR)

Žádáme občany, aby do velkoobjemových kontejnerů neodkládali nebezpečné odpady nebo výrobky zpětného odběru (jako jsou např. lednice, mrazáky, televizory, monitory, zářivky, plechovky od barev, akumulátory, odpady a obaly znečištěné ropnými látkami), biologicky rozložitelný odpad (dále jen „bioodpad“).

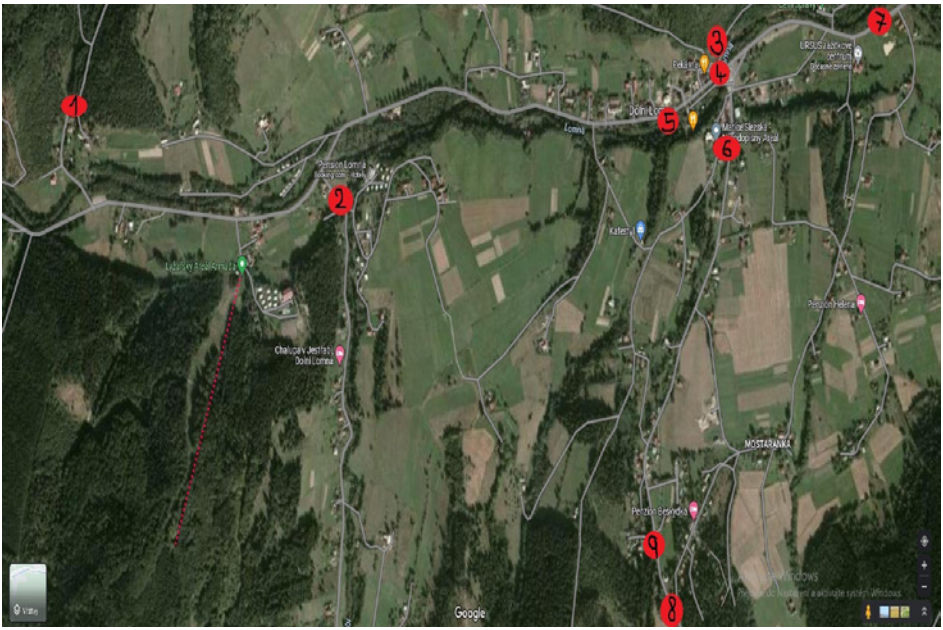

ALKOHOLISMUS POSTIHUJE CELOU RODINU

Předpokládám, že každý z nás zná někoho, kdo má v rodině alkoholika, případně se sám v takové situaci nalézá. Alkoholik nejen že ničí svůj vlastní život, ale negativně ovlivňuje také i všechny členy své rodiny. Život s alkoholikem je velmi těžký, je naplněný nesplněnými sliby, vztekem, bezmocí a hanbou.

Alkoholismus je v našich končinách často bagatelizován a často je dokonce považovaný za normu. Alkoholikem může být kdokoliv, člověk chudý i bohatý, nevzdělaný i vzdělaný, žena i muž. Tento problém ovlivňuje všechny členy rodiny, a to emocionálně a někdy i fyzicky. Lidé, kteří žijí s alkoholikem, rozumí tomuto problému jako jen málokdo. Jsou osamělí, frustrovaní a z celé této situace jsou permanentně unavení. Členové rodiny postupně začínají cítit zodpovědnost za alkoholikovo pití a začínají přejímat alkoholikovo utrpení, obavy i pocity viny. Časem se rodinní příslušníci mohou začít obviňovat, že tento stav snad nějakým způsobem zavinili, a to tím, že něco udělali nebo naopak opomněli udělat. Pozorovat blízkého, jak se pomalu ničí alkoholem, je velmi bolestivé. Postupně se směřování rodiny zaměřuje pouze na to, co alkoholik dělá nebo nedělá, a na to, jak zastavit jeho pití.

Alkoholismus je rodinná nemoc. Není možné přinutit alkoholika, aby přestal pít. Je však možné se emočně odpoutat od jednání alkoholika, a přitom ho i nadále mít rád. Lidé žijící s alkoholikem nemusí být na své trápení sami. Mohou sdílet své trápení s někým, kdo prožívá podobnou situaci. Rodinné skupiny Al-Anon jsou společenstvím příbuzných a přátel alkoholiků, kteří se navzájem dělí o své zkušenosti, sílu a naději, aby tak mohli řešit své problémy společně. Členy společenství Al-Anonu jsou různí lidé: manželky, přítelkyně, sestry, bratři, děti a rodiče alkoholiků. Nezáleží na tom, jaký vztah máme k člověku závislému na alkoholu, spojuje nás jediné: cítíme, že naše životy byly a jsou hluboce ovlivněny alkoholovou závislostí naší blízké osoby. Rodinné skupiny Al-Anon vznikly už ve čtyřicátých letech minulého století, kdy si blízcí příbuzní zotavujících se alkoholiků uvědomili, že pokud mají řešit své osobní problémy, potřebují aplikovat stejné principy, které pomáhaly alkoholikům z jejich zotavování. Důležitým principem programu Al-Anon je anonymita. Al-Anon není spřízněný s žádnou sektou, ani církevním nebo politickým uskupením a nemá žádné povinné poplatky. Jde o svépomocné společenství, jehož cílem je pomáhat rodinám a přátelům alkoholiků. Společenství pracuje podle předem stanovených kroků a postupů. Tento postup je ověřený desítkami let fungování. Změna postojů i jen jediného člena rodiny může vést k zotavení celé rodiny. Pokud se člověk naučí vnímat problémy v jejich skutečné perspektivě, zjistí, že už nad ním nemají takovou moc, aby ovládaly jeho myšlenky a celý život.

V Jablunkově od února 2023 funguje nová skupina Al-Anon. Tato skupina se bude utvářet a bude taková, jakou ji udělají její členové. Hlavním cílem je sdílení a řešení problémů jejich členů. Úhelným kamenem společenství je zachování anonymity všech členů skupiny i jejich pijících příbuzných. Zájemci se scházejí v Centru pomoci sv. Rafaela na ul. Bezručova 130 (za Tescem, zadní vchod mateřské školy), každé úterý v 17:00 hodin. Přemýšlíte, jestli je Al-Anon pro Vás? Odpovědět na tuto otázku si můžete přímo na setkání, nebo na internetových stránkách: alanon.cz. V případě zájmu o účast na setkání nebo otázek týkajících se Al-Anon, volejte na kontakt níže. Těšíme se na setkání s vámi.

Žádná situace není ve skutečnosti beznadějná. Je možné najít spokojenost, a to bez ohledu na to, zda blízký člověk pokračuje v pití alkoholu nebo s ním přestal.

Za Rodinné skupiny Al-Anon Jiří S.,
tel.: 778 456 174.

Evropský den obětí trestných činů

Policie České republiky společně s Probační a mediační službou se dalším rokem připojila k Evropskému dni obětí trestných činů, který připadl na 22. února 2023. Ve Velké Británii byla v roce 1990 podepsána Charta práv obětí trestných činů a od té doby si každoročně tento akt připomínáme v celé Evropě. Cílem je především zvýšit povědomí o právech a potřebách obětí.

Stejný úkol si klade také Probační a mediační služba, která dlouhodobě podporuje oběti trestných činů v jejich aktivním úsilí vyrovnat se s těžkou životní situací a pomáhá v boji proti předsudkům. Požádat o pomoc či odbornou radu mohou tyto osoby aktuálně v 74 střediscích po celé republice. „Probační a mediační služba v loňském roce navázala spolupráci s celkem 4 281 oběťmi trestných činů. Pro porovnání v předchozím roce 2020 to bylo 4 306 osob. Počet obětí, které potřebují podat pomocnou ruku, tedy rozhodně není nijak zanedbatelný.

„Pomoc obětem trestných činů je pro justici důležité téma. U příležitosti Evropského dne obětí trestných činů je dobré si připomenout, že i v České republice existuje rozsáhlá síť profesionálů, na kterou se může každý obrátit. Mám na mysli státní instituce i neziskový sektor, kde najdeme odborníky, kteří jsou vždy připraveni citlivě řešit krizové situace, vzájemně se doplňovat a spolupracovat. Konkrétně mám na mysli naší Probační a mediační službu, Policii ČR a již zmíněný neziskový sektor. Jsem rád, že uvedení mezi sebou nesoutěží o to, kdo bude první na pomyslné cílové pásce, ale pomáhají konkrétním obětem trestné činnosti," doplňuje ministr spravedlnosti Pavel Blažek.

„Policie České republiky má dlouhodobou zkušenost s prací s oběťmi trestných činů. Disponuje 78 speciálními výslechovými místnostmi, kterými je plošně pokryta celá Česká republika. V roce 2021 bylo ve speciálních výslechových místnostech provedeno celkem 1658 úkonů s oběťmi trestných činů. Pro představu jedná se o komplex většinou 2 místností, kdy jedná z nich je upravena jako výslechová místnost s příjemnou atmosférou, kde jsou pouze oběť a vyslýchající. Účelem práce ve speciálních výslechových místnostech je zabránění druhotné viktimizace obětí trestných činů. Policie České republiky má plošný systém krizových interventů, kteří v případě potřeby poskytují obětem trestných činů akutní psychologickou pomoc. Pro přímou krizovou intervenci je připraveno 235 speciálně vyškolených policistů a policejních psychologů". „Každá oběť má právo na citlivý přístup", zdůrazňuje ředitel Úřadu služby kriminální policie a vyšetřování Policejního prezidia České republiky plk. Luděk Fiala.

Ačkoliv je výslech oběti jedním ze zásadních prostředků dokazování, policie si plně uvědomuje dopady, které tento procesní úkon na oběť trestného činu může mít. Jejím úkolem proto je, aby byl výslech veden co nejšetrněji.

Letos se uskutečnilo diskuzní setkání v budově Krajského ředitelství policie Moravskoslezského kraje se všemi zúčastněnými organizacemi a závěr celého aktu završilo rozsvícení policejních majáčků k uctění památky obětí trestných činů.

Krajské ředitelství policie
Moravskoslezského kraje
por. Bc. Martina Jabłońská
oddělení prevence
23. února 2023

FOTOVOLTAIKA JABLUNKOV

Buďte soběstační a šetřete své peníze díky elektřině z vaší fotovoltaiky !!!

Zdarma -nezávazná konzultace a návrh.
Dlouhá životnost panelů s garancí výkonu min.85% po dobu 25 let.
Německý výrobce kvalitní nosné konstrukce.
Možnost získání dotací až 50% z pořizovací ceny.
Ještě větší finanční úspora a soběstačnost v kombinaci s tepelným čerpadlem.
Příprava na elektromobilitu - Wallbox nabíjecí stanice.

VZORKOVÁ PRODEJNA A KANCELÁŘ

Jablunkov, Mariánské náměstí 29
www.fotovoltaikajablunkov.cz
jablunkovskafotovoltaika@email.cz
773 113 310

Oznámení o očkování psů proti vzteklině

V sobotu 29.4.2023 bude v obci **Dolní Lomná** prováděno **očkování psů proti vzteklině.**

Očkování bude prováděno na těchto místech:

- **aut.zastávka „Mlýny“ 9.00 hod**
- **aut.zastávka „Zátoka“ 9.15 hod**
- **čp.29 u p.Jopka 9.30 hod**
- **aut.zastávka „hotel Pod Akáty“ 10.00 hod**
- **aut.zastávka „Jestřábí“ 10.30 hod**

Dle zákona o veterinární péči 166/99 Sb.je každý majitel psa povinen nechat ho naočkovat proti vzteklině od stáří 3 měsíců a pak pravidelně dle vakcinačního schématu,který udává výrobce vakcíny.

Za provedené očkování bude na místě vybírán poplatek 200,-Kč

Chovatel předloží veterináři řádně vyplněný očkovací průkaz,ve kterém je záznam o nezaměnitelné identifikaci psa(čipování).

Zároveň bude možnost nechat psy naočkovat proti ostatním psím nemocem a zakoupit přípravky na odčervení a odblešení.

Pes musí být na vodítku,případně mít náhubek.

Vakcinaci bude provádět MVDr.Pavlína Gajdošová (tel:737 720 957)

Zdravá výživa

ANDĚLIKA

potraviny pro zdravou výživu
bezlepkové potraviny
lokální produkty
bylinky
koření
čaje

vegetariánské a veganské produkty
dětská výživa
BIO potraviny
delikatesy
oříšky
a další...

KDE? Mariánské náměstí 4, JABLUNKOV
(zadní část prodejních prostor Amon Elektro (dříve EMOS))

www.facebook.com/vyziva.andelika
tel. 732 275 051

Kadeřnictví v Dolní Lomné na obecním úřadě

Kamila Hawliczková **tel. 733 290 013**

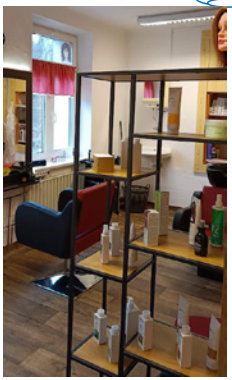

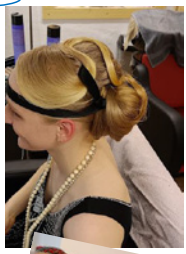

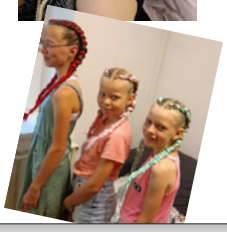

Obec Dolní Lomná
SRDEČNĚ ZVE NA

Velikonoční výstavu

Kde : *LOMŇANSKÉ MUZEUM*
Kdy: *5.4. 2023 – 16.4.2023*
OD 11.00 – 17.00 HODIN

- *VÝSTAVA VELIKONOČNÍCH VÝROBKŮ A TRADIC*

NEDĚLE 9.4.2023

TEATR „STARY PACHOŁ czyli Błogosławiony dóm, jak żeś je w w nim sóm"
- Ireny i Jana Czudków
-
KLUB MŁODYCH PZKO – OD 16.00 HOD. – HOTEL POD AKÁTY

Blahopřejeme jubilantům narozeným v měsíci březnu.

Składamy życzenia solenizantom urodzonym w marcu.

Dolní Lomná 3/2023 – vydává Obecní úřad Dolní Lomná, tel. 558 357 411, 558 358 720,
jako pravidelný informační servis občanům. Reg. číslo MK ČR E12308. Odpovědná osoba: Eva Sikorová.
Grafická úprava a tisk: KLEINWÄCHTER holding s.r.o., www.tiskarnaklein.cz