KOPŘIVNICKÉ
NOVINY

TÝDENÍK MĚSTA KOPŘIVNICE A JEHO OKOLÍ | 21. BŘEZNA 2019 • ČÍSLO 11 • ROČNÍK XXVIII | WWW.KOPRIVNICE.CZ | CENA 7 KČ

Dnes v čísle:

- **KTK chystá rozšíření metropolitní optické sítě** (str. 2)
- **Ve Vile Machů připravují večer tří básníků** (str. 4)
- **Házenkáři o víkendu naskočí do play-off** (str. 8)

Zastupitelé odhlasovali úpravy rozpočtu za desítky milionů

Kopřivnice (dam) – Rozpočtové opatření představující úpravu a navýšení výdajů v objemu přes 47,6 milionu schválili v březnu kopřivničtí zastupitelé. Úprava rozpočtu na základě upřesnění objemu disponibilních finančních zdrojů dle skutečnosti plnění rozpočtu byla avizována už během projednávání jeho základní podoby v prosinci minulého roku.

Částka, kterou měla Kopřivnice k dispozici pro úpravu svého rozpočtu, byla během ledna letošního roku vyčíslena na 23,611 milionu korun. „Její navýšení (oproti původně rozpočtované sumě - pozn. red.) bylo dáno zejména mírným překročením rozpočtu daňových příjmů, mimořádným příjmem z prodeje majetku města a zejména částečným nečerpáním rozpočtovaných finančních prostředků na straně provozních výdajů a úsporami v rozpočtu investičních akcí," řekl při projednání rozpočtových úprav starosta Miroslav Kopečný.

Kromě zmíněné rezervy pro úpravu rozpočtu ve výši 23,6 milionu korun je schválené navýšení rozpočtu kryto nově zařazenými rozpočtovými zdroji ve výši 10,5 milionu korun, uvolněním částky 3,5 milionu korun z rezervy určené na přípravu veřejných prostranství a parkoviště u nového muzea automobilů a účetně také uvolněním sumy 10 milionů korun z rozpočtu výdajů na vybudování komunitního centra na sídlišti Sever, která byla vyčerpána již v loňském roce. *(Pokračování na straně 2)*

Začíná nábor klientů do sociálně terapeutických dílen

Vlčovice (hod) – V květnu se otevřou sociálně terapeutické dílny na ulici Školní a začnou poskytovat své služby dospělým lidem s mentálním postižením. Provozovat je bude nezisková organizace Slezská diakonie pod názvem EFFATHA Kopřivnice. Tato služba vznikne nově 1. května „rozšířením" stávající sociální služby EFFATHA Nový Jičín. Z Nového Jičína přejde do Kopřivnice jeden zkušený pracovník a k němu přibydou dva noví, které teď organizace hledá.

(Pokračování na straně 2)

Na začátek dubna se chystá sčítání osob bez domova

Kopřivnice (hod) – Kopřivnická radnice se zapojí do celorepublikového sčítání osob bez domova, které se uskuteční v termínu od 8. do 13. dubna. Pro ministerstvo práce a sociálních věcí jej organizuje Výzkumný ústav práce a sociálních věcí, který oslovil s žádostí o spolupráci krajské úřady a města. Důvodem pro sčítání je snaha ministerstva získat aktuální data o této skupině obyvatel, která následně využije i při tvorbě nové Koncepce prevence a řešení problematiky bezdomovectví v České republice. Počítat se budou osoby bez domova přežívající ve veřejných prostorách nebo na ulici, v nelegálně obývaných chatkách, squatech apod., v noclehárnách, v azylových domech a v jiných nekomerčních, neziskových ubytovacích zařízeních pro osoby bez přístřeší. Proto se sčítat bude jak v terénu, tak ve jmenovaných zařízeních. *(Pokračování na straně 3)*

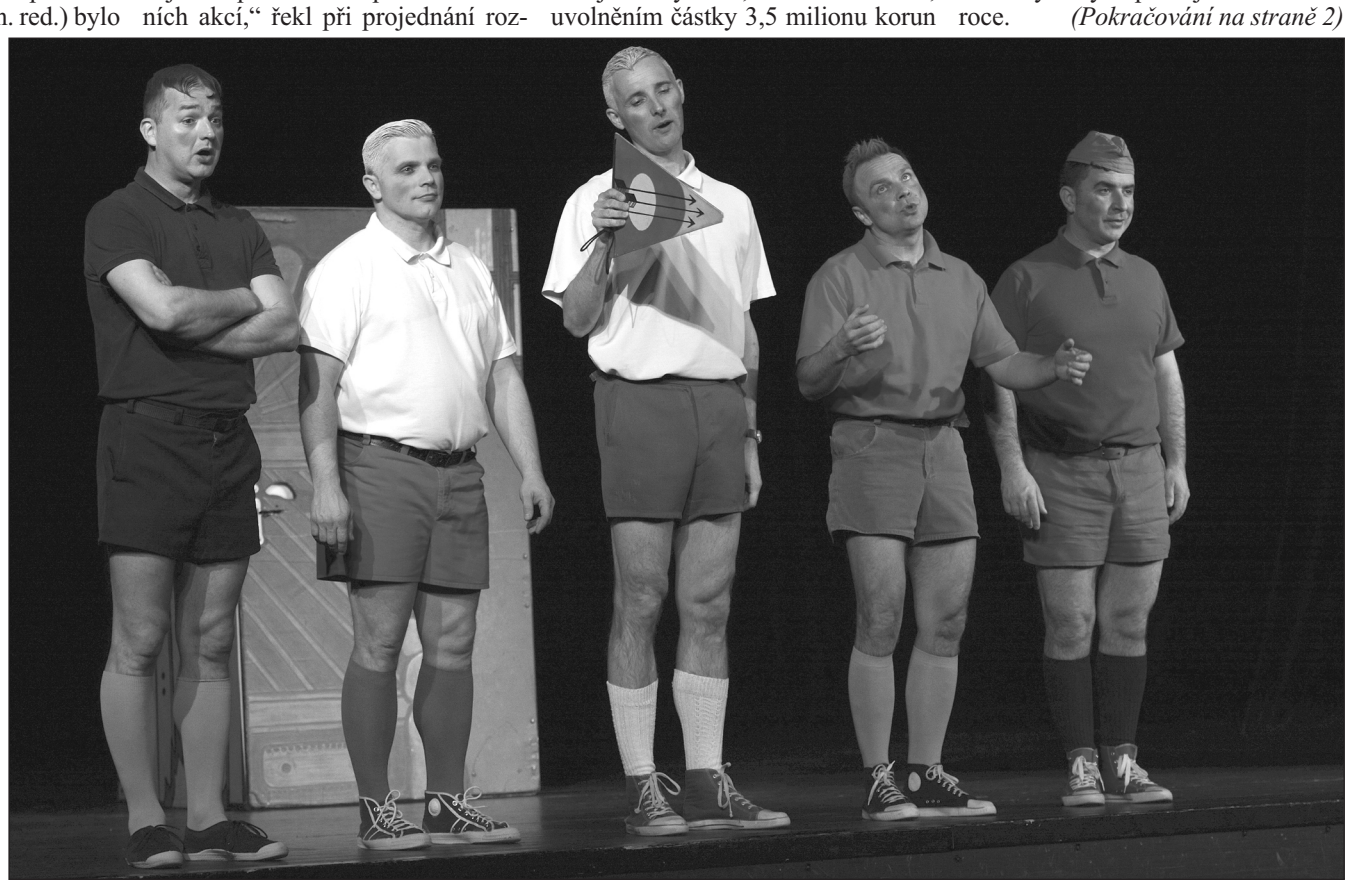

Slovácké divadlo z Uherského Hradiště odehrálo před týdnem na půdě Kulturního domu v Kopřivnici svou nejúspěšnější inscenaci. Jejich kultovní Rychlé šípy výborně pobavily zdejší publikum. Více čtěte na straně 4. **FOTO: DAVID MACHÁČEK**

Radnici trápí nelegální odkládání odpadů ke kontejnerům

Kopřivnice (hod) – Kopřivnická radnice bojuje s 'černými skládkami' vznikajícími u kontejnerů, ke kterým lidé odkládají starý nábytek či zařízení, které dosloužilo nebo je již nepotřebují. Dalším nešvarem, který hyzdí město, je odpad, jako jsou PET láhve a další, které odhazují lidé v centru města, a to nejen po akcích.

Přestože město v roce 2017 v rámci kampaně vylepilo na kontejnery na směsný odpad upozornění, že velkoobjemový odpad lze bezplatně odevzdat ve sběrném dvoře na ulici Panské, lidé jej odkládají dál. „Zpočátku jsme se snažili situaci vyřešit intenzivnějším svozem odpadu. To ale vyvolalo opačný efekt a množství odpadu se zvyšovalo. Lidé si na to zvykli a přestali vnímat odkládání zmíněného odpadu ke kontejnerům jako nelegální činnost. Proto jsme se rozhodli, že svoz odloženého nábytku, ledniček, praček a dalších věcí budeme organizovat jen jednou za tři týdny," uvedl místostarosta města Kopřivnice Stanislav Šimíček, který má na starosti životní prostředí. Je to i z důvodu financí. Jeden vývoz přijde město na čtyři tisíce korun. „Občas se stává, že to za jeden svoz ani nestačí posbírat. Někdy musí jet i čtyřikrát, za to pak město zaplatí až 16 tisíc korun," podotkl místostarosta.

Přitom od září 2017 si lidé mohou objednat přistavení velkoobjemového kontejneru nebo menšího vozidla určeného na odvoz odpadu. Službu pro město provozuje společnost Slumeko. Za přistavení vozidla, které má ložnou plochu do 5 m^3, se platí 100 korun a za velkoobjemovou vanu s ložnou plochou do 7 m^3 200 korun. „To jsou paušální částky, zbývající náklady za odvoz odpadu uhradí Slumeku město podle počtu ujetých kilometrů," upřesnil Stanislav Šimíček.

(Pokračování na straně 2)

Lidé se začali registrovat pro společnou dražbu energií

Kopřivnice (dam) – Tento týden začala registrace zájemců o účast v dalším kole společného nákupu elektřiny a plynu prostřednictvím elektronické aukce. Možnost agregovaného nákupu energií, při němž je možnost dosáhnout výhodnější ceny, nabízí Kopřivnice prostřednictvím spolupráce s poradenskou společností Marandis od roku 2013 už počtvrté. V minulých cyklech společného nákupu kopřivnické domácnosti a soukromé firmy dosáhly citelných úspor, u některých komodit byla cena oproti cenám majoritních dodavatelů v oblasti až o několik desítek procent nižší.

Systém účasti v procesu výběru nejvýhodnějšího dodavatele elektřiny a plynu pro kopřivnické domácnosti bude stejný jako v minulých letech. *(Pokračování na straně 3)*

Účastníci setkání odsoudili násilí

Kopřivnice (dam) – Zhruba tři desítky lidí se minulou neděli úderem osmnácté hodiny sešly před kopřivnickým kostelem sv. Bartoloměje, aby symbolicky odsoudily krvavé teroristické útoky, při kterých v pátek 15. března v novozélandském městě Christchurch zemřelo 49 lidí a desítky dalších byly zraněny. Ke střelbě došlo ve dvou tamních mešitách a masakr byl dokonce přenášen na internet. Tiché setkání v Kopřivnici mělo nejen odsoudit střelbu na nevinné lidi, ale také se vymezit proti osobám, které ji na sociálních sítích schvalovaly.

(Pokračování na straně 3)

Na konci minulého týdne lidé v Kopřivnici uctili památku obětí novozélandských teroristických útoků a odsoudili násilí. **FOTO: DAVID MACHÁČEK**

Protidrogový vlak se vrací, přijede zítra ráno a zdrží se jen do večera

Kopřivnice (dam) – Už zítra v osm hodin ráno zastaví na druhém nástupišti kopřivnického vlakového nádraží 150 metrů dlouhá souprava šesti stříbrných vagonů s vizáží pancéřového vlaku, uvnitř pak na kopřivnické školáky a zájemce z řad veřejnosti čeká interaktivní lektorovaný program, jehož cílem je odradit především mladé lidi od konzumace drog a prevence závislostního chování.

Protidrogový vlak se v Kopřivnici zastaví v rámci letošní jarní tour programu Revolution Train. Unikátní program na kolejích navštíví během dopoledne přes tři stovky žáků ze sedmých tříd zdejších základních škol v doprovodu svých učitelů. Od 15.30 do 18 hodin bude pak vlak přístupný také široké veřejnosti a vzhledem k tomu, že prohlídka pro 17 osob začíná každých 20 minut, prostor je pro dalších 135 účastníků. Návštěvníci vlaku nejen zhlédnou, ale tak trochu prožijí příběh holky a kluka, kteří začnou experimentovat s drogami, postupně spadnou do závislosti a procházejí nejrůznějšími fázemi života, který by bez užívání drog mohl vypadat úplně jinak. „Všechny, kteří náš vlak navštíví, čeká velmi silný zážitek. Cílem je prostřednictvím zapojení všech lidských smyslů a pomocí patentované 5D metody maximálně zapůsobit na osobnost návštěvníka a odradit jej od braní drog," říká autor projektu Pavel Tuma.

(Pokračování na straně 3)

KTK v příštím roce rozšíří metropolitní optickou síť

Kopřivnice (hod) – Kabelová televize Kopřivnice připravuje rozšíření metropolitní optické sítě do okrajových částí města.

Zájem o připojení k optické síti mezi majiteli nemovitostí v okrajových částech města zjišťovala KTK v roce 2018. „Na základě získaných výsledků jsme vybrali nejvhodnější lokality pro další rozvoj optické sítě. Výběr lokalit ovlivnil nejen zájem občanů, ale i technické možnosti výstavby," uvedl Jan Bittner, jednatel Kabelové televize Kopřivnice. Letos oslovila kabelová televize majitele nemovitostí ve vybraných lokalitách, aby je seznámila se způsobem vedení trasy optické sítě, technickým řešením a způsobem připojení jednotlivých nemovitostí. V průběhu února a března byli obesláni obyvatelé jednotlivých lokalit pozvánkou na schůzky s vedením kabelové televize, kde byli seznámeni s podrobnostmi a mohli se zároveň ptát na další technické detaily, řešit přístupy na pozemky, způsob umístění vedení optického kabelu a další otázky k připravovanému záměru výstavby.

„V současné době se zpracovává projektová dokumentace pro každou lokalitu, jednáme se správci sítí a následně požádáme stavební úřad o příslušné povolení. Lokalita, která bude vyřízena a připravena nejdříve, s tou se začne jako první. Z důvodu časové náročnosti a rozsahu záměru je pravděpodobné, že nezačne dřív než na jaře příštího roku," konstatoval Jan Bittner.

Optická síť by se tak v příštím roce měla postupně realizovat v rámci etapy I. na ulicích Záhumenní, Duhové, Lomené, Květinové, Dolní, Příborské, Severní a Pinkavce a v částech Luhy a Sýkorec. „Pokud v budoucnu uvažují občané o výstavbě v některé z uvedených lokalit, nebo z nějakého důvodu neobdrželi náš dopis, právě teď je nejvhodnější okamžik nás kontaktovat a o záměru nás informovat, abychom počítali v projektu s příslušnými rezervami a dostatečnou kapacitou sítě," doplnil Bittner.

Podle slov jednatele kabelové televize se rozšiřování metropolitní optické sítě do dalších okrajových částí města a místních částí bude odvíjet na základě zkušeností z nyní připravované etapy I.

Radnici trápí...

(Dokončení ze strany 1)

Odbor životního prostředí už řešil několik lidí, které zaznamenaly kamery, že odkládají odpad tam, kam nepatří. „Není jednoduché zjistit přestupce. Ti, které kamery zaznamenaly, byli řešeni a dostali pokutu," poznamenal místostarosta s tím, že radnice připravuje další opatření, aby se zamezilo odkládání odpadu ke kontejnerům.

Protože radnice chce, aby centrum města bylo čisté a bez odpadků, dohodla se na zvýšení četnosti jeho úklidu se Slumekem. „Jeho pracovníci budou každé pondělí uklízet centrum města od odpadků, které odhazují účastníci víkendových akcí. Město za zvýšení úklidu zaplatí dalších 70 tisíc korun. Přitom v minulosti se centrum uklízelo jen po velkých akcích, jako je pouť či oslavy města. Vloni jsme se dohodli na úklidu v letních měsících a letos na celý rok," dodal místostarosta Stanislav Šimíček.

Do nově zrekonstruovaných a vybavených prostor v sociálně terapeutických dílnách na ulici Školní by v květnu měli nastoupit první klienti. **FOTO: LENKA GALIOVÁ**

Začíná nábor klientů do...

(Dokončení ze strany 1)

„Vedení obou organizací bude mít na starosti Gabriela Lhotská, stávající vedoucí pobočky v Novém Jičíně. Právě ona s dalšími kolegy informovala ve středu 13. března rodiče klientů Denního stacionáře Kopretina o možnostech a službách, které bude poskytovat od května v nově otevřených sociálně terapeutických dílnách v Kopřivnici. Jde o sociální službu, která je určena pro dospělé osoby s lehkým až středním mentálním postižením. Služba nejen pomáhá získávat a upevňovat pracovní schopnosti, sociální dovednosti a návyky, ale také získat a udržet si soběstačnost a nezávislost na pomoci druhých lidí," uvedla Lenka Galiová, vedoucí odboru sociálních věcí a zdravotnictví kopřivnické radnice.

Na schůzce v Kopretině se přítomní dozvěděli, že sociálně terapeutické dílny na ulici Školní budou mít otevřeno od 2. do 10. května od 8 do 11 hodin, poté najedou na ostrý provoz od 7.30 do 15.30 hodin. „Rodiče i klienti obdrželi přihlášky s tím, že je žádoucí, aby je poslali paní Lhotské do 20. dubna, nicméně přihlášky je možné podávat i po tomto datu. Přestože je maximální denní kapacita stanovena na 15 klientů, již nyní je zřejmé, ze zařízení bude využívat až 25 klientů, neboť klienti nemusí docházet do zařízení každý den v týdnu. Z tohoto důvodu se bude služba snažit vytvořit s klienty také dohody o využívání služby, aby byli všichni uspokojeni a současně aby byla využita každodenní maximální kapacita zařízení. Přihlášky najdou zájemci i na webových stránkách Slezské diakonie. O podrobnější informace se lidé mohou obracet na Gabrielu Lhotskou, tel. 734 366 561," upřesnila Lenka Galiová.

Starosta letos poprvé přivítal 37 nových občánků města

Kopřivnice (hod) – Minulý týden se poprvé vítali noví občánci Kopřivnice. Slavnostní obřady proběhly v sobotu 16. března. V Ringhofferově vile přivítal starosta Miroslav Kopečný postupně během tří ceremoniálů 21 holčiček a 16 chlapců. „O vítání je mezi rodiči velký zájem. Někteří z nich na tuto událost přicházejí nejen s prarodiči, ale i dalšími rodinnými příslušníky," uvedla Ilona Mazalová, referentka vnějších vztahů, která má obřad na starosti.

Další slavnostní obřad v Kopřivnici se uskuteční už 13. dubna. Termíny slavnostních ceremoniálů jsou zveřejněny na webu města. Pokud mají rodiče nově narozených dětí zájem se jej zúčastnit, mohou kontaktovat Ilonu Mazalovou buď elektronicky na e-mail ilona.mazalova@koprivnice.cz, nebo telefonicky 556 879 436 či osobně.

Den Země se letos bude věnovat vodě

Kopřivnice (hod) – Kopřivnice bude slavit Den Země tradiční akcí v sadu Dr. E. Beneše, a to v pátek 26. dubna. Program připravuje Rada dětí a mládeže Moravskoslezského kraje ve spolupráci s radnicí a společností Slumeko. Dopolední část programu je určena pro základní a mateřské školy a odpolední pak pro rodiče s dětmi.

Tématem letošního Dne Země je voda, a tak veškerý doprovodný program se bude točit okolo vody. „Pro žáky druhého stupně základních škol je připravena exkurze na místní čistírně odpadních vod. V parku si příchozí budou moci vyrobit svou meteorologickou stanici, vyzkoušet si různé pokusy. Chybět nebudou tradiční aktivity, jako díla dětí z místních mateřských škol, slalom s popelnicí a další," nastínila část z připraveného programu Lucie Kubalcová, vedoucí oddělení technické ochrany životního prostředí, která je jednou z organizátorek Dne Země.

Ani letos nebude chybět soutěž, neboť pro žáky prvního stupně je připraven druhý ročník Kopřivnické ekologiády, v níž se utkají šestičlenné týmy z každé základní školy. Ty budou složeny z žáků od druhé až po šestou třídu, přičemž v družstvu musí být tři chlapci a tři dívky. Další ekologickou aktivitou bude show se smokemanem s názvem Topím dobře a úsporně?, která bude ve dvou vstupech ukazovat, jak správně topit. „K zopakování této akce jsme přistoupili proto, že Kopřivnice patří mezi oblasti se zhoršenou kvalitou ovzduší," podotkla Lucie Kubalcová.

Odpoledne bude program přizpůsoben rodičům s dětmi. Budou moci přijít i na dopolední program a s dětmi zde mohou strávit celý den. I proto bude vytvořena odpočinková zóna i s občerstvením. Celodenní program pak bude ukončen koncertem.

Zastupitelé odhlasovali úpravy rozpočtu...

(Dokončení ze strany 1)

Do rozpočtového krytí byl zapojen také kontokorentní úvěr ve výši 8,27 milionu korun. A právě to se stalo předmětem nejrozsáhlejší diskuze zastupitelů, přestože starosta už v předkladu upozornil, že se nepředpokládá skutečné čerpání úvěru a případné nové rozpočtové příjmy nebo úspory stávajících rozpočtových údajů budou přednostně využity k vyloučení kontokorentního úvěru ze zdrojů rozpočtu města. „Mám výhrady k priorizaci výdajů navržených v rozpočtovém opatření o to víc, když musí být zapojen kontokorentní úvěr. Myslím si, že například nákup nového automobilu v ceně 700 tisíc korun by skutečně mohl počkat až do doby, kdy budeme mít v rozpočtu peníze, a ne čerpat tyto finanční prostředky z kontokorentu. ... Kontokorent by měl sloužit ve chvíli, kdy má rozpočet problém se svým plněním, abychom nemuseli zastavovat investice, ale my ho využíváme už dnes a používáme ho ke zbytným investicím, jako je nákup automobilu," řekl zastupitel Ladislav Stehlík s tím, že by se mělo počkat na další zastupitelstvo, a v případě, že se plnění rozpočtu zlepší, až pak by mělo město investovat do dalších věcí. Zastání se navrženého použití kontokorentního úvěru naopak dočkalo z úst předsedy finančního výboru Karla Kuboše. „Podle mého názoru je tento úvěr sjednán právě na to, abychom šli do jistého minimálního rizika s tím, že je třeba začít co nejvíc investičních akcí co nejrychleji, aby se do konce roku dokončily," uvedl Kuboš. Starosta Miroslav Kopečný pak také odmítl Stehlíkovu interpretaci toho, že město kontokorent využívá už dnes. „Město Kopřivnice má na účtech několik desítek milionů korun a minimálně do pololetí a během letošního roku vůbec nedojde k tomu, abychom kontokorentní úvěr čerpali. Pouze jsme jej použili na pokrytí některých akcí zařazených do rozpočtu, a to z toho důvodu, že je na nich potřeba začít pracovat co nejdříve. Během posledních dvaceti let, kdy máme kontokorent jako určitou pojistku, jsme na něj nikdy nesáhli a nesáhneme na něj ani letošní rok," uvedl Miroslav Kopečný.

Rozpočtové opatření bylo nakonec schváleno většinou 17 hlasů přítomných zastupitelů, pouze dva se hlasování zdrželi.

Přibylo nezaměstnaných a zároveň i volných míst

Kopřivnice (dam) – Zatímco v rámci okresu i Moravskoslezského kraje průměrná nezaměstnanost v měsíci únoru nepatrně klesla, na Kopřivnicku počet lidí bez práce mírně stoupl.

Do evidence nezaměstnaných přibylo minulý měsíc v Kopřivnici 21 lidí, podíl nezaměstnaných osob činil na konci února 3,49 %. Ještě mírnější zvýšení nezaměstnanosti zaznamenali na Frenštátsku, v dalších regionech Novojičínska lidí bez práce mírně ubylo.

Bez zajímavosti není skutečnost, že i přes zvýšení počtu evidovaných uchazečů o zaměstnání kopřivnická pobočka úřadu práce společně s oderskou zaznamenala jako jediná navýšení počtu nabízených volných pracovních míst. Během února jich přibylo 47 a v nabídce bylo celkem 992 pracovních pozic, tedy stále více než dosažitelných uchazečů o zaměstnání.

Město rozdělilo sportovcům půl milionu na individuálních dotacích

Kopřivnice (dam) – Bez pětistovky půl milionu korun rozdělilo letos město Kopřivnice na individuálních dotacích v oblasti sportu. Nejprve rada města v únoru rozhodla o dotačních žádostech do padesáti tisíc korun a pěti žadatelům rozdělila 110 tisíc korun, následně pak zastupitelé 7. března rozdělili dalších 389 500 korun.

Nejvyšší částku, a to 240 tisíc korun, poskytli zastupitelé na úhradu energií spotřebovaných v tenisové hale a na tenisových kurtech Tenisovému klubu Kopřivnice. Celkem 90 tisíc korun z individuálních dotací pošle město na účet místního klub házené. Šedesát tisíc půjde na podporu staršího a mladšího dorostu a starších žáků v nejvyšší soutěži, tedy v 1. lize, a 30 tisíc korun budou moci házenkáři využít v rámci připravovaných oslav 60 let házené v Kopřivnici. Třiceti šesti tisíci město letos podpoří sportovní přípravu úspěšné mladé krasobruslařky Kláry Štěpánové a 23 500 korun získal Ski Klub Kopřivnice na zajištění lyžařské činnosti a výchovu mladých sportovců.

Městský rozpočet v letošním roce počítal na individuální dotace do startu s částkou 500 tisíc korun. Zájem spolků a fyzických osob byl ovšem mnohem vyšší. Na radnici dorazilo celkem deset žádostí a jejich předkladatelé požádali v součtu o 927 500 korun.

„Všechny žádosti byly projednány v rámci čtyřčlenné pracovní skupiny na odboru školství a následně v pracovní skupině pro poskytování účelových dotací. Žádosti byly obodovány podle kritérií zvolených pro posouzení poskytnutí dotace a její výše," okomentoval rozdělování dotací místostarosta Adam Hanus, odpovědný mimo jiné za oblast sportu.

Přidělení dotací prošlo s velkou podporou. Pro hlasovalo 18 z devatenácti přítomných zastupitelů. V diskuzi se zastupitelé například dozvěděli, že retrodresy, které hodlají vyrobit házenkáři v rámci oslav výročí, se budou dražit a výtěžek bude určen na charitativní účely. Zastupitel Ivan Telařík prohlásil, že po kritice, která se ještě vloni snášela na minulého garanta této oblasti, očekával od nové koalice změny v kopřivnickém sportu, a zároveň se nechal slyšet, že žádá o převedení tenisové haly do správy Správy sportovišť Kopřivnice a nastavení jasných pravidel jejího využívání.

Z úst místostarosty Adama Hanuse se mu dostalo odpovědi, že pravidla pro poskytování dotací v letošním roce schválilo ještě minulé zastupitelstvo. „O záležitosti tenisové haly jsem s vedením správy sportovišť jednal a podle hrubého výpočtu by ztráta z provozu tohoto zařízení touto naší příspěvkovou organizací byla vyšší než 300 tisíc korun ročně, ale slibuji, že této záležitosti se ještě budu věnovat," nechal se slyšet Adam Hanus.

Komunistický zastupitel Karel Kuboš před hlasováním podotkl, že zástupci Kopřivnice na vyhlašování nejlepších sportovců Moravskoslezského kraje patřili k těm nejlepším. „Myslím si, že ti, co sport v Kopřivnici dělají, to dělají dobře a domnívám se, že částka, která je na sport dávána, by na základě těchto výsledků měla být v příštích letech průběžně zvyšována, samozřejmě úměrně k možnostem města, ale i úměrně k tomu, jak sportovci město Kopřivnici reprezentují," řekl Karel Kuboš.

Účastníci setkání...

(Dokončení ze strany 1)

„Protože se v naší zemi bezprostředně objevily názory, že si tito lidé za svůj osud 'mohou sami', rozhodli jsme se uspořádat tuto událost a říct nejen těmto útokům, ale zlehčování jakéhokoli násilí jasné ne," řekl shromážděným Marek Horyna, který akci prostřednictvím sociálních sítí svolal. Útok vedený proti muslimům na Novém Zélandu v Kopřivnici odsoudili i zdejší křesťané. Asi na dvacetiminutovém setkání zněly křesťanské písně, citace z evangelia a modlitbu vedl vlčovický farář Roman Macura. Jak Horyna, tak Macura ve svých promluvách výrazně vystoupili proti jednoduchému rovnítku mezi islámem a terorismem. „Hysterii a paniku před islámem bohužel najdeme i u nás v Česku. Vytváří ji dlouhodobá masáž médií a nebezpeční populisté," prohlásil Marek Horyna.

Lidé se začali registrovat pro společnou dražbu energií

(Dokončení ze strany 1)

Účast v dražbě je tak pro všechny zájemce nezávazná a zcela zdarma. Zájemci o dražbu se mohou přijít informovat a registrovat na kontaktní místo, které bude fungovat ve vestibulu radniční budovy každé pondělí a ve středu až do 10. dubna. Pracovníci Marandisu budou zájemcům o levnější energie k dispozici od 13 do 17 hodin.

„Pro zařazení do e-aukce je zapotřebí přinést na kontaktní místo kopii současné smlouvy s dodavatelem elektřiny nebo plynu včetně všech dodatků a kopie ročních vyúčtování spotřeby energií," uvedl Martin Anders ze společnosti Marandis.

Lidé, kteří nemají čas či chuť setkat se s poradci Marandisu osobně, mohou využít možnost přihlášení elektronickou formou. To je možné až do konce letošního května na e-mailové adrese energie@marandis.cz. „Samotná elektronická aukce je naplánovaná na červen a proběhne až poté, co bude znám seznam zájemců o tuto formu nákupu energie a zároveň přibližný objem spotřebovaného plynu a elektrické energie, o který se bude soutěžit," uvedl Roman Beneš, energetik města Kopřivnice. Holandská dražba, kdy se jednotliví zájemci o dodávky poptávaných energií budou snažit soutěžit o co nejnižší nabídkovou cenu, určí, za kolik budou moci Kopřivničané přihlášení do aukce nakupovat plyn a elektřinu v následujících dvou letech. „Dopředu odhadovat, ale i zpětně vyčíslit úsporu, které mohou zapojené domácnosti dosáhnout, je velmi složité. Aktuálně máme za sebou poměrně dlouhé období, kdy byly ceny energií velmi nízko, nyní ale ceny rostou. Cílem dražby každopádně je zajistit co možná nejlepší cenu, které je možné v daný okamžik na daném místě dosáhnout," vysvětlil Roman Beneš s tím, že větší síla zákazníků spojených v jednotnou poptávku představuje pádný argument při licitování o konečných cenách. Každopádně lidé a firmy, kteří se zapojí do elektronické aukce, nic neriskují. To, zda konečnou nabídku vzešlou z aukce přijmou a uzavřou s dodavateli smlouvu na další dva roky, se zájemci rozhodnou až poté, co budou znát zcela konkrétní nabídku od dodavatele.

V souvislosti s připravovanou e-aukcí zdejší obyvatele kontaktují také zástupci jiných firem. Podmínky jejich nabídek se ovšem poměrně zásadně liší. Aukce, kterou spoluorganizuje město, je přitom velmi snadná. Registraci do ní je totiž možné podat pouze osobně na Městském úřadě v Kopřivnici, případně lze zaslat žádost o zařazení do e-aukce elektronicky na e-mailovou adresu pořadatele. „Pokud bude někdo osloven s nabídkou účasti v e-aukci přímo ve svém bydlišti, nebude se jednat o městskou e-aukci, ale o zcela jinou nabídku podomního obchodníka. Stejně tak nové smlouvy bude možné podepisovat pouze na kontaktním místě na Městském úřadě v Kopřivnici," vysvětlil Martin Anders ze společnosti Marandis.

Knihovna uspořádala několik akcí na trénování paměti

Kopřivnice (hod) – V minulém týdnu pořádala Městská knihovna Kopřivnice v rámci Národního týdne trénování paměti několik akcí. Ty připravuje již od roku 2007, kdy se poprvé připojila k mezinárodní kampani Národní týden trénování paměti, kterou u nás pořádá Česká společnost pro trénování paměti a mozkový jogging.

První akce se uskutečnila v úterý 12. března dopoledne, na níž žáci 8. ročníku Základní školy 17. listopadu dostali praktické tipy a rady, jak se efektivně a správně učit. V průběhu akce se žáci naučili zvládat také jednu z mnemotechnik.

Další dvě události byly připraveny pro seniory. Pro seniory v místních částech pořádá od roku 2010 pravidelné přednášky a cvičení paměti Lucie Kazlepková, pracovnice Městské knihovny Kopřivnice, která je členkou České společnosti pro trénování paměti a mozkový jogging i certifikovanou trenérkou paměti. Do Klubu důchodců v Mniší přišlo v úterý 12. března v odpoledních hodinách potrénovat svou paměť 17 seniorů a poté do Lubiny dalších 30 seniorů.

O den později se v prostorách Městské knihovny v Kopřivnici v kulturním domě konala přednáška, která přilákala 32 posluchačů, a to nejen seniorského věku. „Zájemci se dozvěděli, co je to paměť, jak funguje a jak ji efektivně trénovat a cvičit. Prakticky si vyzkoušeli, jak si zapamatovat nejen telefonní čísla. Někteří z účastníků se přihlásili na kurz trénování paměti, který navazuje a v průběhu kterého budou cvičit pozornost a jiné kognitivní funkce a naučí se praktické mnemotechniky," přiblížila Lucie Kazlepková, kterou těší zájem o tyto aktivy, a to nejen z řad seniorů.

Naučit se trénovat svůj mozek a zlepšit paměť přišlo v úterý 12. března do klubovny v Kulturním domě v Mniší 17 seniorů. **FOTO: LUCIE KAZLEPKOVÁ**

PČR hledá svědky nehody

Příbor (hod) – Policie hledá svědky dopravní nehody, ke které došlo v úterý 5. března okolo 13.55 na ulici Lidické v Příboře. Řidička osobního vozidla značky Peugeot 307 předjížděla ve směru jízdy z ulice Ostravské cyklistku na elektrokole a při odbočování vpravo na křižovatce s místní komunikací vedoucí k parkovišti u obchodního domu Penny Market měla narazit pravým zadním kolem do předního kola cyklistky. Ta následkem nárazu měla spadnout na komunikaci. Řidička po střetu nezastavila vozidlo a s tímto odjela na parkoviště u obchodního domu Penny Market, kde toto odstavila a následně od vozidla odešla. Při dopravní nehodě došlo ke zranění cyklistky a na místě zasahovala rychlá záchranná služba. Řidička byla následně hlídkou PČR vypátrána a dovezena zpět na místo dopravní nehody. „V této souvislosti hledáme svědky této dopravní nehody. Policisté žádají občany, kteří by mohli k této události podat jakékoliv informace, aby tyto informace sdělili osobně na kterékoliv oddělení Policie ČR či na telefonní číslo 974 735 251, popřípadě na linku 158," uvedl Petr Směták, tiskový mluvčí PČR.

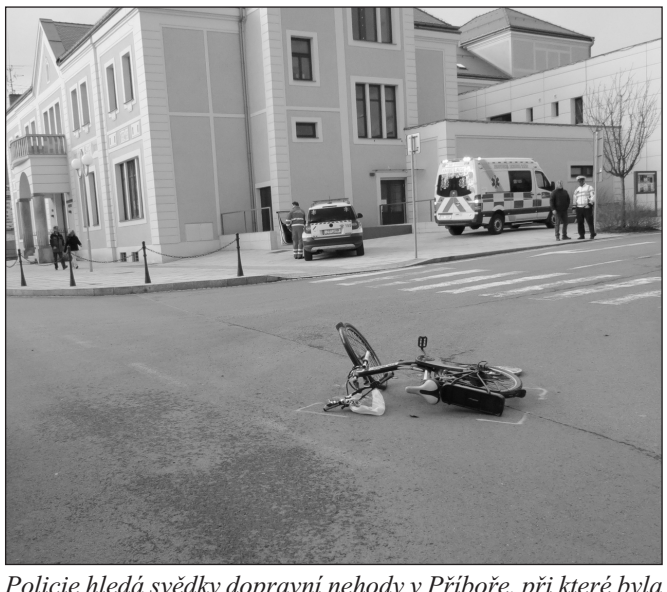

Policie hledá svědky dopravní nehody v Příboře, při které byla sražena cyklistka. **FOTO: PČR**

Na začátek dubna se chystá sčítání osob...

(Dokončení ze strany 1)

„V Kopřivnici se tak budou sčítat osoby bydlící nejen v azylovém domě a v noclehárně na ulici Horní, ale také lidé bydlící v obecní ubytovně Pod Červeným kamenem a lidé, kteří využívají služeb nízkoprahového Denního centra Racek. Ve stanoveném týdnu pro sčítání budou pracovníci sociálních služeb a terénních služeb obcházet místa, kde se lidé bez domova sdružují či přespávají," uvedla Lenka Galiová, vedoucí odboru sociálních věcí a zdravotnictví.

Sčítání bude probíhat dle regulí Výzkumného ústavu práce a sociálních věcí, který získaná data bude zpracovávat. „Týden před samotným sčítáním se uskuteční schůzka, na které si dohodneme přesný postup i rozdělíme lokality, aby nedocházelo k duplicitě," poznamenala Lenka Galiová. Po zpracování výzkumu radnice obdrží výzkumnou zprávu s daty za naše město. „Tyto údaje pak budeme moci využít nejen pro potřeby komunitního plánování sociálních služeb, ale také například pro budoucí koncepci bytové politiky města," upřesnila Lenka Galiová.

Protidrogový...

(Dokončení ze strany 1)

Ve špičkově vybavených kinosálech přímo ve vlaku návštěvníci sledují předtočený příběh a následně procházejí prostředími, ve kterých se odehrává. Prožít tak mohou návštěvu squatu, vidět vážnou autonehodu, policejní celu nebo bar, ve kterém lektoři školákům vysvětlují praktiky tabákového průmyslu. Jedna prohlídka za doprovodu lektora trvá zhruba devadesát minut, v jejím závěru pak účastníci vyplňují dotazník, jež zkoumá, jestli se školní mládež už setkala s drogami, jestli kouří, pijí alkohol či jakým způsobem tráví svůj volný čas. „Zpracované a analyzované výsledky tohoto průzkumu mezi návštěvníky vlaku budou součástí závěrečné zprávy, kterou Kopřivnice jako objednatel programu obdrží do tří měsíců po skončení programu," doplnila Lenka Heráková, manažerka volnočasových aktivit kopřivnické radnice.

Protidrogový vlak se do Kopřivnice vrací po dvou letech a tato atraktivní forma protidrogové prevence přijde městský rozpočet na víc jak 100 tisíc korun. Radnice návštěvu speciálního vlaku organizuje jako jednu z aktivit Zdravotního plánu města Kopřivnice.

Halina Pawlowská míří do kulturáku s Chutí do života

Kopřivnice (dam) – Spisovatelka, scenáristka, moderátorka a příležitostná herečka Halina Pawlowská míří do kopřivnického kulturního domu. V úterý 26. března na půdě velkého sálu pobaví diváky svým pořadem Chuť do života.

Pořad svůj název odvozuje od stejnojmenné knihy, kterou jedna z nejprodávanějších českých spisovatelek označuje za zodpovědného průvodce všemi věcmi, které by člověku mohly udělat radost. Ve své one woman show Halina Pawlowská mluví o vzrušení, lásce, katastrofách a o spoustě pitomců, kteří zasluhují, abychom se jim vysmáli. „A protože už jen výraz chuť do života mi asociuje jídlo a protože jím šíleně ráda a mám na jídlo pořád chuť, tak jsem ke svým optimistickým radám a postřehům zkušené ženy, matky, milenky a kuchařky přidala konkrétní recepty na lahůdky, které do každé zatemněné mysli vnesou jas," napsala o Chuti do života Pawlowská, která s tímto pořadem úspěšně vystupuje už několik let.

Halina Pawlowská patří k nejprodávanějším českým spisovatelkám. Na svém kontě má asi tři desítky knih, které spojuje především humor, nadhled a lehce ironický tón. Velmi podobně laděné jsou také její scénáře. Vytvořila asi 40 televizních komedií, několik seriálů a velmi známé jsou i filmy vycházející z jejích textů, ať už oceňovaný snímek Díky za každé nové ráno nebo kultovní komedie Vrať se do hrobu. Halina Pawlowská působila také v oblasti tištěných periodik. Její jméno je spojeno především se společenskými magazíny jako Story, Šťastný Jim nebo Glanc. Velkou popularitu Pawlowské přinesly také její televizní pořady, jako byl bulvární magazín V žitě, pořad o reklamách Dokonalé štěstí, cestopisný cyklus Zanzibar a talk show Banánové rybičky.

Chuť do života na půdě velkého sálu kopřivnického kulturního domu startuje v 19 hodin. Ve zhruba dvouhodinovém pořadu Halina Pawlowská vypráví historky, ale také odpovídá na dotazy publika, které tak má možnost konečnou podobu pořadu výrazně ovlivnit. Po skončení programu navíc probíhá autogramiáda.

Ochotníci zítra zahrají slavný Pygmalion

Štramberk (dam) – V programu letošního 22. ročníku Štramberské divadelní přehlídky přišla řada na domácí ochotníky. V pátek 22. března se diváci v sále tamního kulturního domu mohou těšit na slavný Pygmalion v podání Divadla Pod Věží.

Soubor, který navazuje na víc jak stodvacetiletou tradici ochotnického divadla ve Štramberku, pro uvedení v soutěžní přehlídce vybral asi nejslavnější hru Georga Bernarda Shawa. Pozdější laureát Nobelovy ceny napsal příběh o sázce slovutného fonetika profesora Higginse s přítelem plukovníkem Pickeringem, že dívku z ulice udělá hvězdou nejvyšší londýnské společnosti. To se mu nakonec opravdu podaří, když prostořeká a ušmudlaná květinářka Líza Doolittleová po jeho tréninku okouzlí snobský večírek plný diplomatů. Shawova satira třídní společnosti se od té doby dočkala mnoha zpracování a byla podkladem pro řadu variací včetně slavného muzikálu My Fair Lady, z toho si koneckonců štramberští inscenátoři vypůjčili několik populárních melodií. Štramberský soubor hru uvedl v premiéře v polovině června loňského roku a od té doby už mohli diváci vidět několik repríz, tu poslední soubor uvedl minulou neděli odpoledne na půdě Kulturního domu v Mniší.

Začátek uvedení na Štramberské divadelní přehlídce je o půl osmé večer, o hodnocení představení se postarají svým hlasováním sami diváci v sále.

Ochotnický divadelní soubor Pod Věží hostoval minulou neděli v Kulturním domě v Mniší. Zítra svou verzi Pygmalionu odehrají na domácí půdě. **FOTO: DAVID MACHÁČEK**

Trojlístek básníků představí své nové sbírky

Kopřivnice (dam) – Petr Čichoň, Petr Hruška a Pavel Kolmačka se po dvou letech znovu sejdou na půdě kopřivnické Vily Machů na literárním večeru naplánovaném na čtvrtek 28. března, každý z nich představí svou nejnovější básnickou sbírku.

Z domovské Ostravy to do Kopřivnice bude mít nejblíže Petr Hruška. Jeden z nejuznávanějších básníků současnosti a zároveň literární vědec napsal několik úspěšných básnických sbírek, za jednu z nich nazvanou Darmata obdržel v roce 2013 Státní cenu za literaturu. Je autorem i řady prozaických a odborných textů. Píše i novinové články, eseje nebo divadelní scénáře. V Kopřivnici bude číst básně z nedávno vydané sbírky Nikde není řečeno, která přesahuje obvyklé obzory místa a času a je nepokojně komponovanou sbírkou o nepokoji dneška.

Pavel Kolmačka přečte několik úryvků ze sbírky Život lidí, zvířat, rostlin, včel, která vyšla vloni na podzim. Tu stejně jako Kolmačkovy předchozí knížky tvoří několik částí a skládají se z pásem, cyklů a samostatných básní. Převažují volné verše, vyskytují se zde i básně v próze. I žánrově je kniha pestrá a nevšední lyrickou reflexi střídají hovory o snech, deníkové záznamy nebo zaslechnutá komunikace radioamatérů.

Petr Čichoň žije a pracuje ve vlastním architektonickém ateliéru v Brně, kořeny jeho literární tvorby však zůstávají na rodném Hlučínsku. Historické ukotvení tamních starousedlíků „Prajzáků" je tématem jeho básní stejně jako Slezského románu, který svého času nosil nálepku kontroverzního díla. Petr Čichoň své básně často sám zhudebňuje a doprovází se na loutnu. Ve Vile Machů během Básnického trojčtení přednese básně ze své čerstvě vydané knihy Borderline frau.

Začátek literárního večera, během kterého svou nejnovější tvorbu představí trojice rozdílných a zároveň zajímavých autorů, je plánován na půl sedmou večer.

Pražské Divadlo Krapet před týdnem nadchlo dětské publikum především skvělým vizuálním ztvárněním známých příběhů Maxipsa Fíka. **FOTO: DAVID MACHÁČEK**

krátce

♦ Kopřivnice (dam) - Uctívaná i vysmívaná relikvie bude tématem přednášky Františka Radkovského v Katolickém domě v Kopřivnici. Emeritní plzeňský biskup bude v neděli 24. března od 15 hodin mluvit o Turínském plátně. Velký kus plátna, do kterého mělo být zabaleno tělo umučeného Ježíše Krista a které má nést nejen stopy jeho krve, ale známé je především díky zřetelnému obrazu mužské tváře, fascinuje lidstvo už stovky let. Radkovský se studiem Turínského plátna intenzivně zabývá a ve své přednášce shrne výsledky zkoumání a studií nejen církevních autorit, ale také vědců řady různých oborů, kteří relikvii podrobili mnoha expertizám.

Reportérka Kutilová chystá přednášku o válce v Sýrii

Kopřivnice (dam) - Vleklý krvavý konflikt v Sýrii je tématem připravované přednášky Markéty Kutilové ve Vile Machů. Novinářka a humanitární pracovnice s opakovanou osobní zkušeností z válkou zmítané země přijede do Kopřivnice v úterý 26. března. Markéta Kutilová bude mluvit mimo jiné o tom, že i po porážce Islámského státu násilí v Sýrii eskaluje, roste počet civilních obětí, přibývá bombardování a je už jasné, že nejde o Syřany, demokracii ani svobodu, ale na pozadí konfliktu jsou velmocenské i regionální ekonomické, politické i náboženské zájmy. Síly všech klíčových hráčů jsou přitom vyrovnané a konec konfliktu je tak v nedohlednu. „Dneska už to vůbec není syrská válka. Dnes na území Sýrie bojují de facto z velké části zahraniční žoldáci, protože syrské zdroje jsou už prostě vyčerpané. To, co se děje v Afrínu, je malá světová válka. Je velmi snadné, aby to přerostlo v jiný než regionální konflikt," hodnotila Kutilová situaci v Sýrii před rokem v rozhovoru pro Český rozhlas.

Markéta Kutilová má rozsáhlou zkušenost s novinářskou i humanitární prací. Byla redaktorkou Lidových novin, časopisu Ekolist, ale spolupracovala například i s Wiener Zeitung nebo deníkem The Guardian. Spolupracuje se společností Člověk v tísni a několika občanskými sdruženími. Působila v Kongu, Íránu, na Haiti, v Kambodži, Ugandě, Rwandě, Tanzánii, Indonésii, Libérii, Jordánsku a v dalších zemích. V posledních letech se její pozornost zaměřuje na blízkovýchodní oblast. S kolegyní Lenkou Klicperovou opakovaně jezdí do Sýrie a Iráku a mapují válečný konflikt v textech, fotografiích i televizních reportážích a dokumentech. Markéta Kutilová je spoluautorkou knih Islámskému státu na dostřel I a II nebo knihy popisující obyčejný život civilistů ve válkou zmítaných oblastech Sýrie a Iráku. Přednášky jsou pak další aktivitou upozorňující na aktuální dění v oblasti. „Společnost je otupělá, protože válka trvá už 8 let. My se snažíme ukázat, jak je snadné, aby se nějaký podobný konflikt někde rozhořel," vysvětlila zaměření svých aktivit Kutilová letos na začátku února v dalším z rozhovorů pro Český rozhlas. Zhruba dvouhodinová přednáška ve společenském sále Vily Machů bude začínat v 18 hodin.

No Kakabus přivezou jevištní adaptaci Čapkových fejetonů

Kopřivnice (dam) – Možnost s nadhledem a humorem nahlédnout do zákulisí přípravy divadelního kusu od tvůrčího zapálení autora, přes náročné zkoušení až po premiéru nabídne inscenace Jak se dělá divadlo, kterou v úterý 26. března do Kopřivnice přiveze pražské Divadlo No Kakabus. Představení je primárně určeno žákům druhého stupně místních základních škol, a proto je jeho začátek ve velkém sále kulturního domu plánován už na 10 hodin dopoledne, vstupenky budou ale těsně před produkcí k dispozici i zájemcům z řad běžných diváků.

Inscenace Jak se dělá divadlo je adaptací fejetonů Karla Čapka, kde s humorem, ale hlubokou znalostí a respektem popisuje vznik novin, filmu nebo divadelní hry. Tvůrčí tým No Kakabus v čele s polskou režisérkou Joannou Gerigk si s náročným úkolem uvést na jevišti tento specifický literární žánr poradil se ctí. „Vybrali to nejdůležitější a nejvtipnější z celé původní story, nevynechali snad žádný nosný moment a co je hlavní: tam, kde si přidali své vlastní nápady (jistě vycházející z jejich osobních zkušeností) nebo Čapkovy postřehy aktualizovali, podařilo se jim udržet ducha původního textu. Celé drama je tak konzistentní, žádný vrchol neční příliš nad zbytkem krajiny a diváka, který původní fejetony nezná, ani nenapadne, že v Čapkově době se herec těžko mohl omlouvat ze zkoušky tím, že zrovna točí seriál," napsal v recenzi představení pro Artikl Ondra Dominik Horník.

Hlavním hrdinou představení je samotná vznikající divadelní hra, ale za využití atraktivního principu divadla na divadle se diváci mohou těšit na setkání se spoustou svérázných postaviček od nejistého autora přes pološíleného režiséra, marnivé herečky, nerudné kulisáky, přísného divadelního ředitele nebo i trafikanta před divadlem, kteří všichni se nějakým způsobem na výsledném divadelním kusu podílejí. Inscenaci připravil soubor profesionálních herců, na jevišti se objeví Kateřina Březinová, Martina Balážová, Daniel Svoboda, Pavel Kryl nebo Karel Hartl. Premiéru měla hra už v listopadu 2014 a od té doby se v Praze objevuje v Divadle Kolowrat, Divadle Ta Fantastika a Divadle Rock Café.

Slovácká verze Rychlých šípů rozesmála zaplněný kulturní dům

Kopřivnice (dam) – Hravost, jednoduchost a nadšení, to jsou hlavní ingredience a zřejmě i tajemství úspěchu Rychlých šípů z Uherského Hradiště. Slovácké divadlo přivezlo do Kopřivnice svou historicky nejhranější inscenaci ve čtvrtek 14. března a hned od prvních okamžiků bylo jasné, že i tady s ní sklidí úspěch. Vždyť jen pohled na pětici zralých mužů v typických podkolenkách a kraťasech vyvolával na tvářích diváků úsměv, když pak herci přidali komiksové grimasy a dikci, publikum se skvěle bavilo a možná už ani nebylo třeba šimrat jejich bránice občasnými dvojsmysly nebo až příliš okatým pomrkáváním do hlediště. Diváci si zvlášť užívali momenty vzniklé přímo při představení, jako když hoši během výpravy do přírody narazili na zamčené dveře do sálu a museli hledat jiný vstup, právě zde bylo totiž jasně patrné, jak moc si herci převtělení do legendární party z kresleného seriálu užívají. Ve světle úspěšného hostování vyvstává jen vzpomínka na hostování stejné inscenace na stejném místě v roce 2003 zrušené pro nezájem publika.

kulturní servis

aktuální informace MIC - 556 821 600

KINO KOPŘIVNICE

Čt 21. - so 23. března v 17.30 hodin komedie ČR **Ženy v běhu.** Věra prožila s Jindřichem báječný život a je pevně rozhodnutá splnit i jeho poslední přání - zaběhnout maraton! Emancipovaná a rázná matka tří dcer v tom nevidí žádný problém. S běháním je to úplně stejné jako v životě. Důležité je vydržet a nevzdávat to, když cíl je na dosah…

Čt 21. - so 23. března ve 20 hodin krimi drama USA **Pašerák.** Film podle skutečného příběhu válečného veterána, který se ve svých devadesáti letech stal oficiálně nejstarším pašerákem drog historie. Dávné hříchy na Earla doléhají a není jisté, podaří-li se mu všechny urovnat dříve, než bude dostižen strážci zákona nebo vymahači Kartelu.

So 23. - ne 24. března v 9.30 a 15.30 hodin dobrodružný animovaný film USA **Kouzelný park.** Vymýšlet atrakce, jaké svět neviděl, je pro June a její maminku ta úplně nejlepší zábava. Ve své představivosti vyčarovaly kouzelný park, v němž všechny ty dechberoucí a fyzikální zákony popírající atrakce řídí mluvící zvířata s velmi vyhraněnou osobností.

Ne 24. - po 25. března v 17.30 hodin komedie ČR **LOVEní.** Elišce je už 35 let, je single a má strach, aby jí neujel vlak. A chce vzít život pevněji do svých rukou. Vrhá se proto díky internetové seznamce do randění naslepo a mezi řadou katastrofických schůzek zkouší najít novou lásku.

Ne 24. - po 25. března ve 20 hodin psychologický thriller USA **Úniková hra.** Šestice cizinců se ocitá ve společné místnosti a úkolem je dostat se z ní podobně jako při 'únikových hrách' ven. Odměnou je 1 milion dolarů, ale nevinná hra se postupem času stává bojem o holé přežití.

Út 26. března v 19 hodin dobrodružné komediální drama Egypta, USA, Rakouska **Yomeddine.** Yomeddine je road movie o důstojnosti a odvaze přijmout jinakost, která se na první pohled může zdát ohyzdná. (Filmový klub)

Čt 28. - pá 29. března v 17.30 hodin, **so 30. - ne 31. března** v 9.30 hodin dobrodružný rodinný film USA **Dumbo.** Majitel cirkusu Max Medici pověřuje bývalou hvězdu Holta Farriera a jeho děti, aby se starali o novorozeného slona, jehož nadměrné uši jsou k smíchu publiku ve slávě upadajícím cirkuse. Ale poté, co se zjistí, že Dumbo umí létat, zažívá cirkus neuvěřitelný návrat...

Čt 28. - pá 29. března ve 20 hodin thriller USA **My.** Adelaide Wilsonová přijíždí s rodinou na prázdninový pobyt na chatu, kde jako malá trávila léto. Na první pohled vyrovnaná a spokojená žena v sobě skrývá velké trauma z dětství a hned po příjezdu v ní řetězec zdánlivě nevinných událostí vyvolává silnou paranoiu a pocit, že rodinná idyla brzy skončí.

So 30. - ne 31. března v 15.30 hodin dobrodružný rodinný film Francie, Finska, Norska **Putování se sobíkem.** Film vypráví o prvním roku života divokého soba, křehkého a zranitelného, který se musí potýkat s nesčetnými výzvami a nebezpečenstvími. Jeho velké dobrodružství se odehrává ve Finsku, v nádherné laponské přírodě.

Ne 31. března - po 1. dubna v 17.30 hodin romantické drama USA, VB, Dánska **Zraněná srdce.** Poválečné Německo v roce 1946. Rachael Morganová přijíždí do ruin rozbombardovaného Hamburku, aby se setkala se svým manželem Lewisem, britským plukovníkem, který je pověřen obnovou zničeného města. Zde se střetává nejen s následky válečných hrůz, ale i s pohledným německým vdovcem...

Ne 31. března - po 1. dubna ve 20 hodin komedie ČR **Ženy v běhu.**

KULTURNÍ DŮM KOPŘIVNICE

Út 26. března v 10 hodin **Karel Čapek: Jak se dělá divadlo** - divadelní komedie v podání Divadla No Kakabus, která s humorem ukazuje praštěný divadelní svět, který se od dob Karla Čapka téměř nezměnil

Út 26. března v 19 hodin **Chuť do života** - humorem nabité vyprávění známé spisovatelky a scenáristky Haliny Pawlovské

St 27. března v 17.30 hodin **Jarní koncert** - vystoupí žáci První SZUŠ MIS music

Čt 28. března ve 20 hodin a v **pá 29. března** v 18 hodin **Karel Jaromír Erben: Kytice** - balady skvostného českého klasika s originálními prvky loutkového bytového divadla v podání Divadelního spolku Kašpar

So 30. března v 17.30 hodin **V. Bellini: Puritáni** - záznam opery z Metropolitní opery v New Yorku

St 3. dubna v 19 hodin **Radim Uzel** - historky z bohaté lékařské praxe známého sexuologa a gynekologa

So 6. dubna v 19 hodin **Bratři Ebenové** - kapela tří bratří Ebenových zahraje průřez tvorbou od prvního alba Malé písně do tmy až po poslední Čas holin, které je svým obsahem čím dál tím aktuálnější

MĚSTSKÁ KNIHOVNA

Aktuální výstava **Čeští vědci a jejich vynálezy** - většinu jejich skvělých objevů a vynálezů používáme dodnes, přitom je možná ani neznáme... (do 29. března)

Čt 21. března v 18 hodin **Epidemie svobody** - promítání dokumentárního filmu na téma povinného očkování dětí

Po 25. března v 18 hodin **Karpatské zimní kolocesty aneb Pravoslavné Vánoce na Podrusi** - cestovatelská beseda s Rosťou Gregorem

KATOLICKÝ DŮM KOPŘIVNICE

Ne 24. března v 15 hodin **Turínské plátno** - přednáška Františka Radkovského

KATOLICKÝ DŮM LUBINA

Ne 24. března v 15.30 hodin **Pronásledování rodiny v době nesvobody** - přednáška Leo Žídka, místopředsedy Konfederace politických vězňů ČR

MUZEUM TATRA

Út - ne 9 - 16 hodin stálá expozice věnovaná historickému vývoji automobilky Tatra

Expozice Emila a Dany Zátopkových - informace o sportovních úspěších manželů Zátopkových, autentické fotografie, medaile, trofeje i osobní věci

Aktuální výstava **Ohlédnutí 1978-2018: 40 závodních sezon záchranného systému v československém motorsportu** - obrazový materiál i exponáty z činnosti záchranného týmu, asistujícího i při závodech Formule 1 (do 31. března)

MUZEUM FOJTSTVÍ

Út - ne 9 - 16 hodin stálá expozice věnovaná historii města, archeologickým nálezům, výrobě bryček a kočárů a významným místním rodákům

Aktuální výstava **Souhvězdí PORG** - výstava prací studentů soukromého gymnázia PORG Ostrava (do 14. dubna)

Ne 31. března v 17 hodin **Tradiční jarní koncert na veselou notu** - koncert Pěveckého sdružení Kopřivnice

ŠUSTALOVA VILA

Út - ne 9 - 16 hodin stálá expozice věnovaná někdejší místní továrně na hliněné zboží a kopřivnickým rodákům, například malíři a ilustrátoru Zdeňku Burianovi

Aktuální výstava **Josef Blecha: Karikatura v hudbě, hudba v karikatuře** (do 24. března)

MUZEUM OLDTIMER

Po - ne 10 - 17 hodin stálá expozice historických automobilů a motocyklů různých značek

VILA MACHŮ

Čt 21. března v 17.30 hodin **Pacific Crest Trail** - o cestě pěšky z Mexika do Kanady budou vyprávět Pavel Sabela a Miloslav Daníšek

Út 26. března v 18 hodin **Válka v Sýrii** - přednáška Markéty Kutilové, významné české novinářky a publicistky, která dokumentuje válečné konflikty

Čt 28. března v 18.30 hodin **Básnické trojčtení** - vystoupí významná trojice českých básníků: Pavel Kolmačka, Petr Hruška a Petr Čichoň, kteří představí své zbrusu nové a velmi oceňované básnické sbírky

ŠTRAMBERK

Pá 22. března v 19.30 hodin **Pygmalion** - divadelní představení Divadla Pod věží Štramberk v rámci přehlídky amatérských divadelních souborů (kulturní dům)

So 23. března v 19 hodin **Večer s cimbálovou muzikou** - posezení s cimbálovou muzikou Gajdušek z Hukvald (Městský pivovar)

Pá 29. března v 19.30 hodin **Klid a prachy** - divadelní představení Divadla bez portfeje Nový Jičín v rámci přehlídky amatérských divadelních souborů (kulturní dům)

KINO ŠTRAMBERK

Ne 24. března v 17 hodin animovaná dobrodružná komedie Ruska **Sněhová královna: V zemi zrcadel**

Ne 31. března v 19 hodin thriller Austrálie **Upgrade**

kam za sportem

BRUSLENÍ VEŘEJNOSTI: so **23. 3.** 14.30-15.45, ne **24. 3.** 14.30-15.45, út **26. 3.** 11.30-13, st **27. 3.** 11.30-13, ne **31. 3.** 18-19 hodin (poslední bruslení v sezoně)

FLORBAL: so **23. 3.** od 9 hod. turnaj II. ligy juniorů - sk. 7 - sportovní hala SOU Kopřivnice

FOTBAL: KOPŘIVNICE: so **30. 3.** od 9 hod. FC Kopřivnice - TJ Depos H. Suchá (16. kolo KP st. žáků), od 10.45 hod. FC Kopřivnice - TJ Depos H. Suchá (16. kolo KP ml. žáků), od 13 hod. FC Kopřivnice - FC Ostrava-Jih (16. kolo KS dorostu sk. B), od 15.30 hod. FC Kopřivnice - FC Vlčovice-Mniší (16. kolo I. B tř. mužů sk. D); **ŠTRAMBERK:** so **30. 3.** od 15.30 hod. FK Štramberk - TJ Sokol Ženklava (15. kolo III. tř. mužů); **VLČOVICE:** so **23. 3.** od 15 hod. FC Vlčovice-Mniší - TJ Spálov (15. kolo I. B tř. mužů sk. D)

HÁZENÁ: so **23. 3.** od 10.30 hod. KH ISMM Kopřivnice - HCB Karviná A (11. kolo MSL st. žáků I.), od 13 hod. KH ISMM Kopřivnice - TJ Nový Jičín (16. kolo II. ligy ml. dorostu sk. SM), od 15 hod. KH ISMM Kopřivnice - TJ Sokol Šťáhlavy (16. kolo I. ligy st. dorostu), od 18 hod. KH ISMM Kopřivnice - HBC Ronal Jičín (1. čtvrtfinálové utkání Strabag Rail extraligy mužů); ne **24. 3.** od 18 hod. KH ISMM Kopřivnice - HBC Ronal Jičín (2. čtvrtfinálové utkání Strabag Rail extraligy mužů); so **30. 3.** od 9 hod. KH ISMM Kopřivnice - Sokol Klimkovice (12. kolo MSL ml. žáků II.) - vše sportovní hala ZŠ E. Zátopka Kopřivnice

HOKEJ: so **23. 3.** od 10 hod. turnaj žáků 2. tř.; ne **24. 3.** od 10 hod. HC Černí Vlci - HC Orlová (27. kolo LMD-Y) - vše zimní stadion v Kopřivnici

KRYTÝ BAZÉN: čt **21. 3.** 6-15, 18.30-21, pá **22. 3.** 6-12, 16-21, so **23. 3.** 12-21, ne **24. 3.** 10-19, po **25. 3.** 6-8, 19.30-21 kondiční plavání pro veřejnost, út **26. 3.** 6-21, st **27. 3.** 6-12, 14.30-16, 18.30-21, čt **28. 3.** 6-15, 18.30-21, pá **29. 3.** 6-12, 16-21, so **30. 3.** 12-21, ne **31. 3.** 10-19 hodin; **upozornění: tréninky ve 2 drahách:** po 6.45-8 SK, út 14.30-15.30 ASK, 15.30-18.30 SK, st 6.45-8 SK, 18.30-18.45 Db, čt 6.45-8 SK, **tréninky ve 3 drahách:** st a pá 8.10-11.40 PŠ, **dětský bazén:** čt 8.15-11.15 PŠ

REKREAČNÍ TURISTIKA: so **23. 3.** v 7.12 hod. ČD, Svinov, ČD, MHD Zátiší (Ž a Č), Štítina ČD; st **27. 3.** v 7.55 ČD, Veřovice, ČD, Hostašovice, U Zrzávky (po cyklostezce), zpět ČD Kopřivnice; so **30. 3.** v 7.13 hod. ČD, Ostravice ČD, Sepetná, Peřeje, srub P. Bezruče, Čeladná, ČD; st **3. 4.** v 8.17 hod. ČD, Svatoňovice, ČD, (Č) přehrada Kružberk, (Č) Staré Těchanovice, BUS, Vítkov Hedva, ČD

SAUNA: út 14.30-21 ženy, st 14.30-21 muži, čt 10-21 ženy, pá 10-21 muži, so 12-16.30 párovka, 16.30-21 společná, ne 10-19 společná

STOLNÍ TENIS: so **23. 3.** od 10 hod. ASK Tatra Kopřivnice D - TJ Fulnek A (21. kolo OP I. tř.), od 15 hod. ASK Tatra Kopřivnice - TJ Tatran KRPA Hostinné (21. kolo II. ligy mužů sk. B), od 18 hod. ASK Tatra Kopřivnice B - SK Stolní tenis Pstruží (21. kolo MS divize mužů); ne **24. 3.** od 10 hod. ASK Tatra Kopřivnice - ST EUROMASTER Kolín B (22. kolo II. ligy mužů sk. B), od 14 hod. ASK Tatra Kopřivnice B - TJ Odry (22. kolo MS divize mužů); pá **29. 3.** od 18 hod. ASK Tatra Kopřivnice C - TJ Mořkov B (22. kolo OP I. tř.) - vše tělocvična ZŠ sv. Zdislavy Kopřivnice

VOLEJBAL: so **23. 3.** od 9 hod. 7. turnaj KP st. žákyň sk. E; so **30. 3.** od 10 hod. KV Kopřivnice - TJ Krnov (15. a 16. kolo MS přeboru kadetek sk. U) - vše tělocvična ZŠ 17. listopadu Kopřivnice

tvstudio

Pátek **22. března** - **KOPŘIVNICKÝ MAGAZÍN**
Pátek **29. března** - **KOPŘIVNICKÝ MAGAZÍN**

dopisy čtenářů

Poděkování

Dne 8. března 2019 se uskutečnila v Katolickém domě v Kopřivnici oslava Mezinárodního dne žen. Osmý březen nám tak každoročně připomíná tento celosvětově uznávaný svátek jako ocenění jejich práce, která není vždy plně doceněna. Letošní oslava MDŽ se konala pod záštitou místní organizace KSČM a byla, jako již každoročně, určena pro širokou veřejnost. Pozvání bylo zveřejněno formou plakátů a pozvánek.

Všechny účastníky oslavy nejprve pozdravil zastupitel Moravskoslezského kraje pan Petr Havránek a přečetl zdravici poslankyně evropského parlamentu Kateřiny Konečné.

Vlastní program zahájila skupina pionýrek pod názvem Šedé myšky vedená Jelenou Jurečkovou. Předvedly část programu, se kterým zvítězily na portě Sedmikvítek v Kroměříži. Hlavní vedoucí celé organizace Pionýru je paní Božena Klimecká.

Po pionýrkách vystoupila skupina tanečníků s capoeirou pod vedením Ing. Jana Kotuliče. Capoeira je brazilský taneční styl. Jde o komplexní kulturní fenomén obsahující svébytné bojové umění, připomínající pohybovým stylem tanec s akrobatickými prvky, doprovázený původní hudbou. Na závěr jejich vystoupení předvedl každý z účinkujících svůj sólový tanec. Jejich vystoupení všichni ocenili velkým potleskem.

Velké překvapení připravila paní Mirka Břusková se skupinou Thara DC a vystoupením malých tanečnic ve věku 3 až 6 let. Po nich předvedly své taneční umění ženy.

Po těchto vystoupeních začala volná zábava. K tanci a poslechu hráli manželé Porubkovi - DUO STAR z Hlučína.

Občerstvení zajistila paní Radka Blahutová. Za vstřícnost a spolupráci při úpravě sálu patří poděkování správkyni Katolického domu paní Holubové a paní Elen Pištěkové. Všichni účinkující a přítomné ženy byli odměněni drobným dárkem.

Všem výše jmenovaným patří velké poděkování za vytvoření příjemné atmosféry.

Emílie Šulová
za organizační výbor ZO KSČM Kopřivnice

Názory publikované v textu nemusejí být v souladu s názory redakce.

DR(o)BEČKY Z KNIHOVNY

Román **Dobro v tobě** švédské spisovatelky **Lindy Olsson** je o lékařce Marianne, která přijíždí na pobřeží Nového Zélandu vyrovnat se se svou minulostí. Mezi místní nikdy nezapadne, ale seznámí se s malým chlapcem a vytvoří se mezi nimi přátelské pouto. Strhující příběh je o zranitelnosti dětské duše i o potřebě přátelství a zodpovědnosti za své činy.

Hlavní hrdinka Lucie románu **Příliš tenkej led** české autorky **Zdenky Hamerové** se snaží vyrovnat se smrtí své milované sestry Dity, která údajně spáchala sebevraždu. Lucie pochybuje o tom, že se sestra sama zabila, a ráda by dokázala, že šlo o nešťastnou náhodu. Na vlastní pěst se pustí do pátrání a zjišťuje, že toho o sestřině životě dosud věděla velice málo.

SLUMEKO, s. r. o.,
Štefánikova 58/31, Kopřivnice
telefon: 556 848 634

PŘIJME DO PRACOVNÍHO POMĚRU

ELEKTRIKÁŘE

Požadavky:
- ✓ vyhláška 50/1978 Sb., § 6 pro samostatnou činnost,
- ✓ řidičský průkaz skupiny B, skupina C výhodou,
- ✓ práce ve výškách (školení zajistíme),
- ✓ nástup možný ihned.

Popis činnosti:
- ✓ práce na údržbě veřejného osvětlení.

Nabízíme:
- ✓ týden dovolené navíc,
- ✓ stravenky,
- ✓ penzijní připojištění.

Žádosti o práci se strukturovaným životopisem zasílejte pouze na adresu společnosti nebo na e-mail:
info@slumeko.cz

INTER HOTEL TATRA

PRONÁJEM RESTAURACE

BROWN FROG (ŽÁBA) V CENTRU KOPŘIVNICE

Nabízí k pronájmu restauraci Žába, která se nachází v centru Kopřivnice v hotelu Tatra.

Nájem je k dispozici od 1. 5. 2019.

V případě zájmu volejte a pište na
+420 702 060 507,
provozni@tatrahotel.cz

práce

♦ STUDIO 365 hledá nové tváře pro módní přehlídky a reklamní kampaně. Tel. 605 427 271 od 9 - 12 h. www.studio365.eu

různé

♦ Kdo daruje za odvoz rozkládací sedačku na chatu (nebo za symbolickou cenu prodá podle stavu), Kopřivnice a okolí. Tel. 604 676 472

Informace o Kopřivnici a okolí naleznete na www.koprivnice.cz nebo www.lasska-brana.cz

Městský úřad Kopřivnice hledá
zájemce na pozici

UKLÍZEČKA

- ✓ hlavní pracovní poměr na zkrácený úvazek 5 hodin denně, celkem 25 hodin týdně,
- ✓ práce v odpoledních a večerních hodinách,
- ✓ termín nástupu dohodou,
- ✓ hledáme zájemce i na dohodu o provedení práce (nepravidelně, dle potřeby zaměstnavatele).

Více informací poskytne oddělení personální - H. Zelníčková, tel.: **556 879 424**, e-mail: **hana.zelnickova@koprivnice.cz**

Psi z útulku k odebrání
Zájemci, volejte na tel. 736 614 207, 734 522 976
Provozní doba: po - pá 17 - 18.30, so, ne a sv. 10 - 11.30 hodin

INFORMACE O ZÁPISU DO PRVNÍCH TŘÍD
kopřivnických základních škol pro školní rok 2019/2020

Zápis se uskuteční ve čtvrtek 11. dubna
v Kopřivnici od 13 do 18 hodin,
v Lubině a Mniší od 14 do 17 hodin.

K zápisu se dostaví děti, které k 31. 8. 2019 dosáhnou věku 6 let.

Děti, které měly odklad povinné školní docházky, a děti, u nichž rodiče odklad plánují, se rovněž dostaví k zápisu. Není-li dítě tělesně nebo duševně přiměřeně vyspělé a požádá-li o to písemně zákonný zástupce dítěte v době zápisu dítěte k povinné školní docházce podle § 36 odst. 4, odloží ředitel školy začátek povinné školní docházky o jeden školní rok, **pokud je žádost doložena doporučujícím posouzením příslušného školského poradenského zařízení a odborného lékaře nebo klinického psychologa**. Začátek povinné školní docházky lze odložit nejdéle do zahájení školního roku, v němž dítě dovrší osmý rok věku.
Dítě, které dosáhne šestého roku věku v době od září do konce června příslušného školního roku, může být přijato k plnění povinné školní docházky již v tomto školním roce, je-li přiměřeně tělesně i duševně vyspělé a požádá-li o to jeho zákonný zástupce. Podmínkou přijetí dítěte narozeného v období od září do konce prosince k plnění povinné školní docházky je také doporučující vyjádření školského poradenského zařízení, podmínkou přijetí dítěte narozeného od ledna do konce června je doporučující vyjádření školského poradenského zařízení a odborného lékaře, která k žádosti přiloží zákonný zástupce.
Povinná školní docházka se vztahuje na státní občany České republiky a na občany jiného členského státu Evropské unie, kteří na území České republiky pobývají déle než 90 dnů. Dále se povinná školní docházka vztahuje na jiné cizince, kteří jsou oprávněni pobývat na území České republiky trvale nebo přechodně po dobu delší než 90 dnů, a na účastníky řízení o udělení mezinárodní ochrany.
Zákonní zástupci mohou pro dítě zvolit k plnění povinné školní docházky jinou než spádovou školu. Dítě bude přijato v případě, že to dovolí kapacita školy.

K základním školám jsou stanoveny školské obvody takto:

Základní škola sv. Zdislavy Kopřivnice, Štefánikova 117:
mohou se zapsat děti z celého města a okolí o týden dříve, tj. ve čtvrtek **4. dubna!** od 13^{00} do 18^{00} hodin

Základní škola Kopřivnice, Alšova 1123:
Na základě dohody obcí o vytvoření společného školského obvodu tvoří ulice Alšova, Na Vápenkách, Janáčkova, Štramberská, Horní, Záhumenní – mimo č. p. 1151, Pabla Nerudy, Máchova, I. Šustaly, Bratří Vašků, Bezručova, Husova, Jilemnického, Smetanova, Komenského, Masarykovo náměstí, Tyršova, Wolkerova, Jiráskova, Havlíčkova, Palackého, Boženy Němcové, Haškova, Hřbitovní, Dvořákova, Erbenova, Skupova, Pod Stadiónem, Duhová, Hanse Ledwinky a Horečkova příslušnou část školského obvodu ZŠ Alšova.

Základní škola Emila Zátopka Kopřivnice, Pionýrská 791:
ulice Školní, K. Čapka, Pionýrská, Sadová, Pod Bílou horou, Polní, Ke Koryčce, Zdeňka Buriana, Javorová, Pod Zahradami, Na Drahách, Sportovní, U Vodojemu, Sluneční, Květinová, Lomená, Jarní, Kpt. Nálepky, Obránců míru – pouze domy po levé straně ulice směrem k Závišicím a Západní.

Základní škola dr. Milady Horákové Kopřivnice, Obránců míru 369:
ulice Sokolovská, Dukelská, Panská, Dělnická, Pod Morávií, Lidická, Krátká, Mírová, Štefánikova, 1. května, Kpt. Jaroše, Kadláčkova, Na Luhách, Obránců míru – pouze domy po pravé straně ulice směrem k Závišicím až po ulici Příčnou, Dolní, Záhumenní – pouze č. p. 1151, Francouzská – domy po pravé straně ulice (směrem od křižovatky na ul. Obránců míru), Československé armády, Nádražní. ZŠ dr. Milady Horákové je školským obvodem pro žáky druhého stupně místních částí Lubina a Mniší.

Základní škola a Mateřská škola Kopřivnice, 17. listopadu 1225:
ulice 17. listopadu, Na Pinkavce, Osvoboditelů, Družební, Příčná, Paseky, Příborská, K Pasekám, K Očnímu, Moravská, Severní, Česká, Obránců míru – domy po pravé straně ulice od ulice Příčné směrem k Závišicím, Francouzská - domy po levé straně ulice (směrem od křižovatky na ul. Obránců míru).

Základní škola Kopřivnice - Lubina:
místní část Lubina – pro žáky prvního stupně základní školy

Základní škola Kopřivnice - Mniší:
místní část Mniší a Vlčovice – pro žáky prvního stupně základní školy

Základní škola Floriána Bayera, Kopřivnice, Štramberská 189:
mohou se zapsat děti z celého města a okolí ve stejném termínu, tj. ve čtvrtek 11. dubna od 13^{00} do 18^{00} hod.

K zápisu vezměte svůj občanský průkaz a rodný list dítěte.

Bližší informace poskytne vedení všech základních škol a oddělení školství, kultury a sportu MÚ Kopřivnice.

Inzerce

Soukromá inzerce je pro občany Kopřivnice a místních částí zdarma. Inzerci otiskujeme podle místa a v pořadí, v jakém nám byla doručena.

prodám

♦ psací stůl a otočnou židli s opěradly. Tel. 604 463 778
♦ mikrovlnnou troubu, nepoužívanou. Tel. 604 463 778
♦ dětské kolo s přehazovačkou na věk 5-7 let, barva šedobílá, cena 600 Kč. Tel. 737 811 329
♦ kulatý jídelní stůl, rozkládací, s nohou z masivu. Tel. 739 102 299
♦ šestiramenný lustr, masívní dřevo, jako nový, cena 500 Kč. Tel. 737 968 921
♦ dřevěný kuličkový závěs za 300 Kč. Tel. 737 968 921
♦ jídelní stůl, průměr 90 cm, masívní dřevo dub, zcela zachovalý, cena 900 Kč. Tel. 737 968 921
♦ domácí pekárnu nepoužitou, cena 500 Kč. Tel. 737 968 921
♦ kolečkové brusle č. 8, jako nové, cena 380 Kč. Tel. 604 463 778
♦ vchodové dveře, buk, 90 x 2000 cm, cena 380 Kč. Tel. 604 463 778
♦ skládací židle malé i větší, s opěradly. Tel. 604 463 778
♦ zahradní sekačku - traktor XG140, vlečku Vanes TR22OS, sněžnou frézu TORO. Vše Mountfield. Tel. 605 214 150
♦ funkční akumulátor VARTA 61 Ah. Cena 500 Kč. E-mail: garazko@seznam.cz, Tel. 606 364 749
♦ nový tlačítkový telefon Aligator D200. Nevhodný dar. Cena 300Kč. E-mail: garazko@seznam.cz, tel. 606 364 749

auto-moto

♦ **Prodám** Peugeot 307 SW, diesel, r. v. 2003, čerstvě po STK, hnědá metalíza, garážované, cena 55 000 Kč, nutno vidět. Tel. 607 631 730

nemovitosti

♦ **Prodám** zahrádku ve Štramberku na Bařinách, chatka, zavedena elektřina, voda na pozemku, skleník. Tel. 731 362243

BLEŠÁK
30.03.2019 8-14 h
Katolický dům Kopřivnice
POŠLI TO DÁL!
Oděvy * Hračky * Obuv * Sport
Domácí potřeby * Hudebniny
Knihy * Retro * Tuzex * Elektro
Přihlášení k prodeji:
poslitodal.blesitrh@centrum.cz
731 906 908 (8-18 h)

Sběrný dvůr
ul. Panská, Kopřivnice *Tel.: 739 503 612 - vedoucí*
Otevírací doba: po a pá **8 - 17 hodin**
so **8 - 12 hodin**

ČIŠTĚNÍ ULIC
S DOČASNÝM **ZÁKAZEM STÁNÍ** MOTOROVÝCH VOZIDEL

SLUMEKO, s. r. o., upozorňuje, že z důvodu komplexního čistění místních komunikací a parkovišť bude na níže uvedených ulicích včetně parkovišť v uvedených termínech dočasně **zakázáno stání** motorových vozidel.

VOZIDLA nerespektující zákazové značení BUDOU ODTAŽENA!

Více o odtazích na www.slumeko.cz.

21. 3.	Husova od Záhumenní po Štramberskou a dále směrem ke koupališti
22. 3.	kostel - TGM, Štramberská po Erbenovu, Wolkerova
25. 3.	Francouzská mezi Obránců míru a Družební + Česká od DPD po Francouzskou
26. 3.	Kadláčkova + 1/2 parkoviště u KB + parkoviště házenkářské hřiště
27. 3.	Francouzská od Družební po MŠ; Francouzská od MŠ po vjezd zásobování Koruna
28. 3.	Francouzská od vjezdu zásobování Koruna po parkoviště z City bloků + Osvoboditelů po přechod u Severky, Francouzská úsek u parkoviště z City bloků po býv. řeznictví u Vítka
29. 3.	Osvoboditelů od Francouzské po přechod u Severky + 17. listopadu po křižovatku u výměníku, 17. listopadu od křižovatky u výměníku po Moravskou a po křižovatku s Družební vč. parkoviště u kravína
1. 4.	Severní od Nádražní po Francouzskou, Francouzská u garáží včetně 3 parkovišť, Příborská, Na Pinkavce, Dolní

Lašskou běžeckou ligu opět zahájil Mořkovský zajíc

Prusinovice, Mořkov (cab) - V sobotu 23. února závodilo žactvo a dospělí Atletického klubu E. Zátopka na tradičním silničním otvíráku jarní sezony v Prusinovicích. Rohálovská desítka každoročně láká elitní běžce a ačkoliv 10km trasa s obrátkou v Tučapech nepatří mezi nejjednodušší, běžci tady dosahují velmi kvalitních časů. Na start hlavního závodu se letos postavilo 478 běžců, mezi nimiž nechyběli ani kopřivničtí zástupci, v obrovské konkurenci se však výrazněji neprosadili. V kategorii muži 40-49 (118 běžců) obsadil 31. příčku Radek Raška a 38. Martin Hrnčíř (oba AK EZ). Mezi muži 50-59 let skončil 24. Libor Richter (Pomalé šípy) a 44. byl Oldřich Rys (Pohoda Team Kopřivnice), a v ženách 45-54 let doběhla na 8. místě (z 18) Věra Richterová (Pomalé šípy). Na stupně vítězů se však prosadili malí závodníci AK EZ. V kategorii starší přípravky chlapců (680 m) zvítězil Dalibor Drda, ve stejné kategorii dívek Barbora Udvarosová, mezi mladšími žákyněmi (800 m) vybojovala 2. místo Patricie Pešlová a třetí finišovala Kristýna Káňová.

V sobotu 9. března pak Mořkovský zajíc odstartoval XXVII. ročník Lašské běžecké ligy pořádané AK E. Zátopka Kopřivnice a čítající letos devět závodů. Celkem se hlavního 10km závodu zúčastnilo 131 běžců, z nichž nejrychlejší byl Tomáš Bláha (AK Kroměříž, 34:23 min.), druhý doběhl Jakub Ambros z pořadatelského klubu (35:23 min., vítěz kategorie mužů do 39 let) a třetí příčku obsadil Tomáš Jakubec z Kopřivnice (35:43 min. druhý v kategorii mužů do 39 let). Z dalších 22 kopřivnických běžců (AK EZ, Pomalé šípy, DURA, Pohoda Team, Tatra) se na stupně vítězů v jednotlivých kategoriích prosadili již jen dva – kategorii mužů 60-69 let suverénně ovládl Alexandr Neuwirth vynikajícím časem 38:48 min. a kategorii žen nad 45 let dominovala Darina Krausová (43:57 min., oba AK EZ).

Současně proběhly také závody pro mladé běžce Mořkovský zajíček, v němž startovala téměř stovka dětí. Ze 17 kopřivnických zástupců si medaile odvezlo šest z nich (všichni z AK EZ). Někteří to měli ve své kategorii vzhledem k počtu startujících jednodušší, někteří se zase prali s větší konkurencí. Na zlato dosáhli v Mořkově Tomáš Jalůvka (chlapci r. 2013/14) a Šimon Holub (chlapci r. 2007/08), stříbro brali Michal Mazáč (chlapci r. 2009/10), Aneta Pařízková (dívky r. 2009/10) a Adéla Popová (dívky r. 2005/06) a bronz získala Sofie Maierová (dívky r. 2007/08).

výsledky

♦ **Florbal: ženy (II. liga – sk. 7):** FBC Vikings Kopřivnice – 1.FBK Rožnov p. R. 3:2, - SK K2 Prostějov 5:5; **dorostenci (I. liga – sk. D):** FBC Vikings Kopřivnice – FBS Olomouc A 7:4, - Panthers Otrokovice 5:9.

♦ **Házená: st. dorost (15. kolo I. ligy):** Liberec Handball – KH Kopřivnice 31:33; **ml. žáci (21. kolo MSL II.):** KH ISMM Kopřivnice - TJ Sokol Nový Jičín 32:13.

♦ **Hokej: junioři (26. kolo RLJ-Y):** SK Prostějov 1913 – HC Černí Vlci 3:6; **dorost (25. a 26. kolo LMD-Y):** HC Č. Vlci – SHKM Hodonín 6:4, - HC Bobři Valašské Meziříčí 3:4; **7. a 8. tř. (7., 9. a 10. kolo LSŽ sk. 02):** HC Č. Vlci – HC RT TORAX Poruba 1:6, - Metropolia Silesia 10:5, - HC Český Těšín 3:4; **5. a 6. tř. (7. a 9. kolo LMŽ sk. 02)**: HC Č. Vlci - HC RT TORAX Poruba 13:5, - Metropolia Silesia 8:11; **4. tř. (KLP):** HC Rožnov p. R. – HC Kopřivnice 0:9.

♦ **Stolní tenis: OP I. tř. (20. kolo):** ASK Tatra Kopřivnice C – ASK Tatra Kopřivnice D 11:7.

STOLNÍ TENIS

Osvětová beseda Vlčovice pořádá sérii miniturnajů neregistrovaných hráčů a hráček

OB LIGA Vlčovice

6. kolo v sobotu 30. března

od 9 hodin v Kulturním domě Vlčovice

Prezentace: 8.30 - 9 hodin (účast na turnaji možná pouze **po předchozí rezervaci** zaslané **do pátku 29. 3.** na e-mail pingpong@centrum.cz)

PÁLKU A SÁLOVOU OBUV S SEBOU!

Kopřivnické krasobruslení pořádalo Malou cenu

Kopřivnice (cab) – Vrcholem sezony pro žákovské kategorie bylo o víkendu 9. a 10. března v Českém Těšíně mistrovství ČR, kam se díky postavení v žebříčku Českého poháru kvalifikovaly také dvě kopřivnické krasobruslařky. Na přední příčky však vzhledem k jejich výkonnosti pomýšlet nemohly. V kategorii mladších žaček obsadila Marika Demlová, pro kterou to byla vůbec první účast na republikovém šampionátu, poslední, 24. příčku a v kategorii žaček se Tamara Urbanová umístila na 18. příčce.

V rámci mistrovství ČR žactva proběhlo také vyhodnocení Českého poháru, kde se nejvýše z kopřivnického oddílu umístila Eliška Kubáňová, která obsadila v kategorii nováčci starší dívky (57 děvčat) třetí příčku. V téže kategorii pak skončily 17. Adéla Hasalová, 22. Julie Hruškovská a 44. Adéla Wanke. Mezi nejmladšími žáky figuruje Sebastián Špaček na 13. pozici, ze 75 nejmladších žaček patří 40. příčka Báře Fleischmannové a ve stejném počtu žaček obsadily Tamara Urbanová 14. místo a Tereza Marejková 42. místo. Pouze o jednu krasobruslařku méně čítala kategorie mladších žaček, kde 22. příčku vybojovala Marika Demlová, 52. skončila Zuzana Horáková a 55. Monika Švancerová. V juniorkách absolvovala pouze jeden závod Klára Štěpánová a čtyři Petra Milčinská, jejich 25., resp. 28. místo tak není odrazem jejich skutečné výkonnosti.

Posledním závodem sezony byla pro kopřivnické krasobruslařky domácí Malá cena, které se zúčastnilo přes 150 dětí, což je nejvíc v historii tohoto závodu. Domácí zástupci vybojovali v této konkurenci celkem čtyři medaile. V kategorii nováčci starší dívky si vyjely stříbro Adéla Hasalová a bronz Julie Hruškovská, v kategorii přípravka II skončila třetí Žaneta Ella Kuběnová a stejného umístění dosáhl Sebastián Špaček mezi nejmladšími žáky, kde však startovali pouze tři chlapci. Těsně pod stupni vítězů pak skončila Marika Demlová v mladších žačkách. „Měla na víc, bohužel jízdu hodně pokazila. Moc chtěla zajet dobře, ale udělala spoustu chyb. Holky v nováčcích zajely výborně, zase se naučily spoustu nových věcí," chválil malé krasobruslařky Milčinský. Právě z této kategorie přesunul trenér Elišku Kubáňovou do nejmladších žaček. „Přišla se na ni podívat spousta lidí, byla hodně nervózní a nezvládla to. Na druhou stranu měla tu jízdu o dost ztíženou, místo jednoho dvojitého skoku v něm měla tři, ale o 4,5 b. se připravila při pádu ve dvou z nich a v nájezdu do piruety. Jsou to však zkušenosti do budoucna," dodal Milčinský.

Eliška Kubáňová (FSC Kopřivnice) jela na Malé ceně v kategorii nejmladších žaček, ale v Českém poháru byla třetí v kategorii nováčci starší dívky. **FOTO: DAVID MACHÁČEK**

Pro krasobruslařky v kategoriích přípravek to byly většinou vůbec první jízdy na hudbu. „Jen Žaneta Ella byla už v Uherském Brodě, pro ostatní naše děvčata to byla premiéra. Všechny začaly bruslit v průběhu loňské nebo i letošní sezony. Dalších 19 dětí pak závodilo v kategorii přípravky prvky a právě při těchto třech kategoriích bylo na stadionu nejvíce lidí, protože rodiče a další příbuzní chtěli vidět své ratolesti bruslit," doplnil Milčinský k nejmenším závodníkům.

Výsledky závodníků FSC Kopřivnice na Malé ceně města Kopřivnice (16. 3.): kategorie přípravka II: 3. Ž. E. Kuběnová, 15. S. Šablaturová, 16. B. Fojtíková, 20. N. Sopuchová, 21. A. Eliášová, 22. E. Petrášová; **kat. přípravka I:** 9. M. Maléřová, 10. R. Fojtíková, 11. G. Urbaníková, 17. K. Pospišilíková; **kat. nováčci st. dívky:** 2. A. Hasalová, 3. J. Hruškovská, 15. A. Wanke; **kat. nejmladší žačky A:** 11. B. Fleischmannová, 20. E. Kubáňová, 24. E. Lejsalová, 27. I. Libigerová; **kat. nejml. žáci A:** 3. S. Špaček; **kat. ml. žačky A:** 4. M. Demlová, 7. Z. Horáková, 9. M. Švancerová.

Tým vzpěračů zahájil sezonu ve druhé lize třetím místem

Třinec (cab) – Skvěle vstoupili vzpěrači ASK Tatra Kopřivnice do nové druholigové sezony, jejíž první kolo ve skupině B pořádal v sobotu 9. března Třinec. Kopřivnické družstvo obsadilo i díky dvěma národním rekordům třetí místo se ziskem 1 443,0852 Sinclairových bodů (každá jednotlivá váha závodníka má svůj koeficient, který se násobí nazvedanými kilogramy v součtu dvojboje, tedy trhu a nadhozu, a z tohoto výpočtu vzejde počet Sinc. bodů).

Z Prahy se vrátil odchovanec oddílu Tomáš Hrančík a jeho výkon ve dvojboji 295 kg znamenal národní rekord v kategorii muži do 96 kg. O druhý rekord se postaral Bao Tran v kategorii junioři J20 do 73 kg, a to jak v celém dvojboji výkonem 222 kg, tak i v trhu (100 kg) a v nadhozu (122 kg). Suverénně nejvyššího počtu Sinclairových bodů dosáhl z kopřivnických vzpěračů Tomáš Hrančík (338,1880 b.).

Výsledky vzpěračů ASK Tatra Kopřivnice v 1. kole II. ligy mužů sk. B (Třinec, 9. 3.): T. Hrančík (r. 1993): dvojboj 295 kg (trh 135 kg, nadhoz 160 kg) 338,1880 Sinclairových bodů; **B. Tran (r. 2000):** 222 kg (100 kg, 122 kg) 290,3094 Sinc. b.; **M. Mičulek (r. 1993):** 222 kg (100 kg, 122 kg) 280,4748 kg; **D. Berka (r. 1996):** 229 kg (101 kg, 128 kg) 271,1360 Sinc. b.; **R. Enčev (r. 1986):** 195 kg (90 kg, 105 kg) 262,9770 Sinc. b.; **O. Driják (r. 1986):** 210 kg (90 kg, 120 kg) 253,8480 Sinc. b.

Dodgeballisté Pionýra reprezentovali Česko

Ústí nad Labem (cab) – Po prosincovém mistrovství ČR v dodgeballe hostilo Ústí nad Labem o víkendu 9. a 10. března Mistrovství střední Evropy (Central European Championships), kterého se zúčastnilo cca 220 hráčů z osmi zemí. V české reprezentaci hráli také dodgeballisté z týmu OlbramChallenge Kopřivnice spadajícího pod místní organizaci Pionýr – Miroslav Klimecký (zároveň předseda České asociace dodgeballu), Petr Žingor, Karolína Pustějovská, Petr Liberda, David Řeha, Zbyněk Válek, Jan Sadílek, Filip Dospiva, Kristýna Kožušníková a v organizaci turnaje Richard Štěpánek, Radek Kubela, Ondřej Šmída a Dominik Schindler.

Miroslav Klimecký popisuje dodgeball jako rychlou, akční a zábavnou vybíjenou s pěti míči a šesti hráči proti sobě. V Evropě se hraje od roku 2010 a v ČR byl první klub založen před pěti lety. Nyní již funguje Česká asociace dodgeballu, která sdružuje všechna města po celé ČR, kde se dodgeball hraje, do jedné komunity.

Českou republiku reprezentovalo na mistrovství střední Evropy šest týmů (v každé kategorii dva) o 46 hráčích z Kopřivnice, Frýdku-Místku, Brna, Prahy a Ústí nad Labem. Nejlepšího výsledku dosáhlo družstvo žen, které vybojovalo třetí příčku, a zajistilo si tak účast na červencovém mistrovství Evropy v Newcastlu v Anglii, druhý ženský tým pak skončil sedmý. Muži obsadili páté a sedmé místo a smíšená družstva skončila na sedmé a desáté příčce.

Na konci února ještě dodgeballisté OlbramChallenge Kopřivnice odehráli čtvrtý turnaj I. ligy mužů rakouské soutěže, po kterém figurují na páté příčce ze sedmi týmů. Stejný počet bodů má však i čtvrtý Wolfpack DC, o bod víc pak má tým na třetím místě SU Dodgeball Ninjas Vienna – Garados.

Soutěž v miniházené pokračovala pátým kolem

Kopřivnice (cab) – V prvním březnovém týdnu proběhlo ve sportovní hale ZŠ E. Zátopka Kopřivnice již páté kolo soutěže v miniházené žáků prvního stupně základních škol z Kopřivnice a jejího okolí, kterou zaštiťuje Český svaz házené.

V Beskydské lize, jež měla svůj turnaj na programu ve čtvrtek 7. března, zvítězila stejně jako v minulém kole ZŠ Mniší. Ta porazila svého největšího rivala a nakonec druhou ZŠ E. Zátopka B o pouhou branku, přitom o poločase ještě prohrávala o pět. Třetí kopřivnická škola v této lize ZŠ sv. Zdislavy bohužel všechna svá utkání prohrála a skončila poslední. Hned v pátek pak ZŠ E. Zátopka hostila páté kolo Lašské ligy, v níž domácí škola oplatila Kozlovicím porážku z minula a v celém turnaji zvítězila. Oproti předchozímu kolu se nedařilo ZŠ 17. listopadu a bez bodu skončila poslední.

Výsledky 5. kola soutěží v miniházené žáků 1. stupně ZŠ (Kopřivnice): Beskydská liga (7. 3.): ZŠ Mniší – ZŠ E. Zátopka B 24:23, - ZŠ sv. Zdislavy 18:15, - ZŠ a MŠ Ženklava 15:7, - ZŠ a MŠ Štramberk 17:11, ZŠ EZ B - ZŠ sv. Zdislavy 22:9, - ZŠ a MŠ Ženklava 14:8, - ZŠ a MŠ Štramberk 21:12, ZŠ sv. Zdislavy - ZŠ a MŠ Ženklava 11:14, - ZŠ a MŠ Štramberk 16:18, ZŠ a MŠ Ženklava - ZŠ a MŠ Štramberk 14:15; **konečné pořadí:** 1. ZŠ Mniší (74:56) 8 b., 2. ZŠ EZ B (80:53) 6 b., 3. ZŠ a MŠ Štramberk (56:68) 4 b., 4. ZŠ a MŠ Ženklava (43:55) 2 b., 5. ZŠ sv. Zdislavy (51:72) 0 b.; **Lašská liga (8. 3.):** Wunder Team – Sedmnáctka 10:3, - ZŠ Npor. Loma Příbor 19:5, - ZŠ Kozlovice 23:13, - ZŠ MŠ Trojanovice 30:5, Sedmnáctka – ZŠ Npor. Loma Příbor 3:7, - ZŠ Kozlovice 2:6, - ZŠ MŠ Trojanovice 4:7, ZŠ Npor. Loma Příbor - ZŠ Kozlovice 17:21, - ZŠ MŠ Trojanovice 15:8, ZŠ Kozlovice - ZŠ MŠ Trojanovice 24:14; **konečné pořadí:** 1. Wunder Team (82:26) 8 b., 2. ZŠ Kozlovice (64:56) 6 b., 3. ZŠ Npor. Loma Příbor (44:51) 4 b., 4. ZŠ MŠ Trojanovice (34:73) 2 b., 5. Sedmnáctka (12:30) 0 b.

Mladí badmintonisté hráli na celostátních turnajích

Kopřivnice (cab) – Přelom února a března patřil v kopřivnickém badmintonovém klubu v turnajích především mládeži. V sobotu 23. února reprezentovali oddíl Petra Benišová, Anna Slívová, Radek Mikeska, Jakub Raška, Libor Raška a Vojtěch Fišer na oblastním přeboru družstev ve Vendryni. Bohužel se nemohla zúčastnit Adéla Špačková, proto tým v každém utkání ztrácel min. bod. V soutěži hraje deset družstev a Kopřivnice se střetla s pěti z nich. Vítězství si připsala s Českým Těšínem, Orlovou, Omegou Olomouc a domácím týmem, těsně prohrála s Akademií Olomouc. Za zmínku stojí, že Benišová se Slívovou neprohrály ani jedno utkání.

O prvním březnovém víkendu se pak Jakub Raška zúčastnil celostátního turnaje GPB U13 v Praze, kde nastoupil pouze ve dvouhře. V prvním kole přehrál 2:0 na sety Jana Mikalu z Hořovic, ve druhém zápase však nestačil na 3.-4. hráče turnaje Kryštofa Coufala z SK Prosek Praha. O týden později byla na celostátním turnaji GPB U15 v akci děvčata BK Kopřivnice Petra Benišová a Adéla Špačková, v obrovské konkurenci se však na přední příčky neprosadily. Ve dvouhře, kde do hlavního turnaje nastoupilo 52 badmintonistek, obě zůstaly ve druhém kole. Benišová ve dvou setech podlehla 5.-8. hráčce Lucii Krulové (Badminton FSpS MU) a Špačková neuspěla v třísetovém zápase proti 9.-16. hráčce turnaje Tereze Jirákové (BK 93 Hořovice). Ve čtyřhře (28 párů) prohrála kopřivnická děvčata ve druhém kole s pozdějšími vítězkami a nasazenými jedničkami Veronikou Novákovou (TJ Jiskra Nejdek) a Valerií Žurkovou (Badm. oddíl Chance & Ridera Sport team) ve dvou setech. Ani ve smíšené čtyřhře (52 párů) se kopřivnické badmintonistky nedostaly přes druhé kolo. Špačková s Michalem Oswaldem z Klimkovic podlehli nasazeným jedničkám a pozdějším vítězům mixu Ondřeji Běhounkovi (TJ Chemička Ústí n. L.) a Kláře Malcové (BK TU v Liberci), Benišovou s Janem Frýdkem z Olomouce zase vyřadily nasazené dvojky Jan Urban a Nela Veverková (oba TJ Astra Zahradní Město).

Jokerit nakonec obsadil v Divizi F druhou příčku

1. FC Tornádo Nový Jičín – FC Jokerit Kopřivnice 7:4 (2:1)

Nový Jičín (cab) – První finálové utkání Divize F (II. ligy „východ“) odehráli futsalisté Jokeritu Kopřivnice na půdě soupeře ve sportovní hale ABC v Novém Jičíně v neděli 10. března. Ačkoliv v konečném výsledku to vypadá, že zápas měl jednoznačný průběh, kopřivnický celek jej prohrál až v úplném závěru. Hráči Tornáda sice byli více na míči, kombinovali a Jokeriťáci se spoléhali na svou obranu a skvělého brankáře, ale i přesto po prvním poločase prohrávali nejtěsnějším rozdílem. Ve druhé půli ale domácí odskočili do tříbrankového náskoku a zdálo se být rozhodnuto. Jokeritu ovšem zafungovaly signály na jedničku, vrátil se zpět do hry a tři minuty před koncem dokonce mohl srovnat Macíček, tváří v tvář domácímu gólmanovi jej ale nepřekonal. Nezbývalo než sáhnout po hře bez brankáře, ta však kopřivnickým futsalistům nevyšla, dostali se jen k jedné střele a nakonec dvakrát inkasovali. „Domácí nás dokonale zaskočili a jen díky výborným zákrokům brankáře Martinovského jsme se drželi na dostřel. Jejich rychlost, nasazení, důraz a individuální kvalita nám dělaly problémy a skoro vůbec jsme se nedostali do hry. Po první půli to klidně mohlo být o tři nebo čtyři branky. Druhý poločas byl, co se týká výkonu, od nás lepší, ale paradoxně jsme výsledkově pohořeli. Bohužel jsme nechali soupeře odskočit a už jsme to nedokázali stáhnout,“ mrzelo jednoho z hráčů Jokeritu Radka Březinu.

Jakub Macíček (s míčem, FC Jokerit Kopřivnice) vymýšlí, jak by se dostal k brance soupeře. Zprava mu sekunduje spoluhráč Radek Březina. **FOTO: KRISTINA ČABLOVÁ**

Branky Kopř.: Bortel, Buček, Chromečka, Kružliak; **sestava Jokeritu:** Martinovský - Bortel, Buček, Chromečka, Kružliak, Prchal, Březina, Macíček, Jiříček, Holub.

FC Jokerit Kopřivnice – 1. FC Tornádo Nový Jičín 4:5 (1:3)

Kopřivnice (cab) – Futsalisté Jokeritu ve druhém finálovém utkání, které odehráli v sobotu 16. března ve sportovní hale ZŠ E. Zátopka, neodvrátili mečbol novojičínského celku, a brali tak pohár za druhé místo. I přesto je to velkým úspěchem vzhledem k tomu, že do play-off šli až ze sedmého místa.

Úvod odvetného zápasu však Jokeritu vyšel, v 7. min. otevřel skóre po rozehrávce Bučka na Prchala Holub. Poté neproměnili brejk Březina s Chromečkou, z protiútoku hosté srovnali a v 18. min. se dostali do vedení. Těsně před přestávkou se Jokerit dopustil šestého faulu a následnou desítku Tornádo proměnilo. Již na 4:1 pak zvýšilo ve 4. min. druhého poločasu, na to odpověděl Holub, ale hosté si ve 34. min. vzali třígólový náskok zpět. Šest minut před koncem odvolala Kopřivnice brankáře a vyplatilo se. Z pokutového kopu snížil Kružliak a ve 38. min. zařídil kontaktní branku Buček. I přes dobrou power-play však další trefu Jokerit nepřidal. „V prvním poločase nám vyšel signál na 1:0, pak jsme ale pohořeli na produktivitě a soupeř nám odskočil. Bohužel jsme se zase brzy vyfaulovali, takže to napadání bylo těžké. Power-play jsme sehráli výborně, ale nespadlo to tam. Tornádo vyhrálo zaslouženě, bylo produktivnější. I tak jsme rádi za druhé místo. Ze začátku sezony jsme měli problém poskládat sestavu, pak přišlo pár kluků a vytvořili jsme skvělou partu,“ dodal po utkání kapitán Jokeritu Karel Prchal.

Branky Kopř.: Holub 2, Kružliak (pk), Buček; **sestava Kopř.:** Martinovský (Fajmon) – Prchal, Březina, Bortel, Macíček, Chromečka, Buček, Kružliak, Jiříček, Holub.

Nikola Chovanečková vyhrála závod v aquatlonu

Plzeň, České Budějovice (cab) – Výkonnostně nejlepší skupina plavců SK Kopřivnice zahájila letní část sezony v Plzni, kde se v pátek 8. a v sobotu 9. března konal v 50m bazénu Západočeský pohár. Zúčastnilo se jej více než 600 závodníků z 51 klubů a v této konkurenci se dokázali na stupně vítězů prosadit ve svých kategoriích i kopřivničtí plavci.

Mezi 13-14letými žáky obsadil dvě třetí místa (200 a 1 500 VZ) Štěpán Bruger, v mladších dorostenkách skončila druhá na 1 500 VZ Karolína Jalůvková, Roman Kučera v kategorii open si vyplaval třetí místo na 100 Z a Michal Šupa v kategorii starších dorostenců zvítězil v disciplínách 50 a 100 Z a druhou příčku obsadil na tratích 50 a 100 VZ a 200 Z. „Michal má skvělou formu, hodně zesílil, což jde vidět hlavně na 50m a 100m tratích. Dostal se i do finále kategorie open na 200 PZ, ale kvůli dvojitému delfínovému kopu při způsobu prsa byl diskvalifikován. Snad se z toho poučil a dá si na to pozor,“ dodal k momentálně nejlepšímu plavci klubu trenér René Lakomý, jehož v Plzni zastupovali mladí trenéři Jan Krysa a Nela Csapaiová. Celkem si kopřivničtí závodníci vytvořili neuvěřitelných 52 osobních rekordů v 50m bazénu. „Byl to po půl roce první závod na dlouhém bazéně a výsledky jsou opravdu výborné, jsem maximálně spokojený,“ dodal Lakomý.

V sobotu však dvě děvčata reprezentovala klub v Českých Budějovicích v prvním závodě Českého poháru v aquatlonu. Nikola Chovanečková potvrdila své všestranné nadání pro sport a zvítězila v kategorii žaček 14-15 let (200 m plavání a 2 km běh), a to se 17s odstupem od druhé Kateřiny Mičkové z Tábora. V kategorii žaček 12-13 let (stejné vzdálenosti disciplín) pak Šárka Jadrníčková obsadila solidní šestou příčku. „Letos jsme se jako klub registrovali do triatlonového svazu a určitě se budeme doplňkově některých závodů v aquatlonu či triatlonu účastnit, především Nikola se pokusí vyhrát mistrovství ČR a Český pohár v aquatlonu. Řešíme teď i kolo kvůli triatlonu na Letní olympiádě dětí a mládeže. Na září již máme naplánován v Kopřivnici závod v aquatlonu, a to i pro širokou veřejnost,“ předeslal plány SK Kopřivnice Lakomý.

Plavci SK Kopřivnice zúčastnění v závodě Západočeský pohár 2019 (Plzeň, 8. a 9. 3.): r. 2006: B. Jalůvková, V. Schwarzová; **r. 2005:** Š. Bruger, D. Csapaiová, J. Richterová; **r. 2004:** K. Jalůvková, P. Kerekeš; **r. 2003:** L. Jančálková; **r. 2001:** M. Šupa; **r. 2000:** R. Kučera; **r. 1996:** J. Krysa.

Kopřivnické házenkáře čeká v play-off celek Jičína

HC Dukla Praha – KH ISMM Kopřivnice 41:22 (24:10)

Praha (cab) – Poslední utkání základní části Strabag Rail extraligy mužů nedopadlo pro kopřivnické házenkáře nejlépe. V sobotu 16. března schytali na pražské Dukle pořádný výprask, ovšem v sestavě chyběli Bukovský, Hanus a Čadra, navíc Kopřivnice již měla třetí místo jisté, a tak ani vítězství by už nic neřešilo.

Dukla si budovala náskok od začátku utkání a za stavu 6:1 v šesté minutě donutila kopřivnického trenéra Lubomíra Veřmiřovského vzít si oddechový čas. Ten však rozjetou pražskou mašinu nezastavil a do přestávky se rozdíl ve skóre vyšplhal na propastných čtrnáct branek. Ve druhém poločase pokračoval trend z toho prvního, Dukla si šla suverénně za vítězstvím a nakonec nasázela Kopřivnici v součtu 41 branek.

„Spokojený určitě nejsem, nicméně přijeli jsme bez tří hráčů základní sestavy, což bylo citelné oslabení. Naštěstí jsme nemuseli vyhrát, i přesto jsme do zápasu chtěli dát všechno. V utkání si zahráli i ti, co běžně nedostávají šanci, a mohli si tak vyzkoušet, jaké to je hrát extraligu. Ten zápas házíme za hlavu a jdeme se připravit na Jičín,“ nedělal si s debaklem vrásky trenér Kopřivnice Lubomír Veřmiřovský.

Házenkáři si nestačí ani vydechnout a již tento víkend naskočí do play-off. Kopřivnice přivítá na domácí palubovce v sobotu 23. a v neděli 24. března od 18 hod. šestý celek po základní části Jičín, třetí utkání se odehraje na hřišti soupeře, stejně jako případné čtvrté, a pokud přijde na řadu i pátý zápas, rozhodne se v Kopřivnici.

„Očekávám, že to bude vyrovnaná série. Na podzim jsme s Jičínem prohráli, pak jsme jim to vrátili. Hrají podobnou házenou, co my, dynamickou. Klíčovým hráčem je u nich Šulc, má výborné rozhodovací schopnosti. Také mají dobrou obranu v součinnosti s brankářem Veverkou, na to všechno si budeme muset dát pozor. V sobotu už by snad mohli nastoupit Hanus, Bukovský i Čadra, tak bychom měli být kompletní. Jen prosíme fanoušky, aby přišli radši s předstihem, protože očekáváme hodně velkou návštěvnost,“ vyzývá trenér Veřmiřovský.

Sestava a branky Kopřivnice: Žingor, Chalupa, Ripper – Střelec 2/1, Zima 1, Jan Gřes 4, Petřík 3, Holbein 2, Unger 1, Hardt 1, Fulnek 3, Jonák 3, Očkovič 2; **sedmimetrové hody:** 2/1 – 2/1; **vyloučení:** 2:1.

Strabag Rail extraliga mužů po základní části

1. Plzeň	22	16	3	3	652:553	35
2. Karviná	22	16	2	4	643:549	34
3. Kopřivnice	**22**	**13**	**3**	**6**	**648:602**	**29**
4. Nové Veselí	22	12	2	8	545:548	26
5. Dukla Praha	22	12	1	9	616:550	25
6. HBC Jičín	22	11	2	9	569:562	24
7. Frýd.-Míst.	22	10	2	10	607:593	22
8. Lovosice	22	8	4	10	630:629	20
9. Zubří	22	9	1	12	564:577	19
10. Hranice	22	7	1	14	545:599	15
11. KP Brno	22	3	5	14	545:622	11
12. Litovel	22	2	0	20	502:682	4

Žactvo AK EZ reprezentovalo Ostravu v meziměstském utkání

Ostrava (cab) – Celkem šest závodníků Atletického klubu E. Zátopka Kopřivnice reprezentovalo Ostravu v meziměstském utkání mladšího žactva Praha-Brno-Ostrava-Bratislava, které hostila v neděli 10. března ostravská atletická hala, a podíleli se tak na zisku stříbrného poháru.

V individuálních výsledcích dosáhl nejvýše Daniel Hanzelka, jenž zvítězil ve skoku vysokém, a druhá místa vybojovali ve vrhu koulí Šimon Bartoň (osobní rekord) a Alexandra Huňková (OR). Natálie Kvapilová obsadila pátou příčku jak v běhu na 60 m, tak i v běhu na 150 m (obě disciplíny OR), rovněž pátá byla i Patricie Pešlová v běhu na 60 m s překážkami a ve skoku dalekém (OR). Na překážkách ještě obsadili Daniel Hanzelka 4. místo a Alexandra Huňková 7. místo, ve skoku vysokém dosáhl Josef Juřena na dělenou 3. příčku a k tomu přidal ještě 6. místo ve skoku dalekém.

Zkraje března skončila sezona okresním futsalovým soutěžím

Kopřivnice (cab) – V únoru a začátkem března zakončily sezonu posledními turnaji futsalové soutěže okresů Nový Jičín a Frýdek-Místek, v nichž má své zastoupení i Kopřivnice.

Osmým turnajem skončil 17. února ve sportovní hale místního učiliště, kde své zápasy odehrály všechny soutěže, Okresní přebor. Suverénně zvítězilo mužstvo Callibrum Frýdek-Místek, druhou příčku obsadila Lokomotiva Gangsters (36 b.), třetí skončila záloha divizního celku FU Kopřivnice (31 b.), o příčku i o bod za ní se umístila Lavina Kopřivnice a šesté místo patří „béčku“ divizního týmu Jokerit Kopřivnice (22 b.).

O týden později odehrála poslední (sedmý) turnaj II. okresní třída NJ/FM, kde se na třetí příčce umístilo mužstvo El Amigos Kopřivnice (20 b.), před čtvrtou zálohou Lokomotivy Gangsters (19 b.) a pátým Gunners Kopřivnice (18 b.). Jako poslední měla na programu závěrečné osmé klání I. okresní třída NJ/FM, v níž Kopřivnici zastupují pouze futsalisté Borcibalona Kopřivnice, kteří však obsadili předposlední, osmou pozici (15 b.).

KOPŘIVNICKÉ NOVINY - Periodický tisk územně-správního celku. Vydává týdně město Kopřivnice, Městský úřad Kopřivnice, IČ: 00298077 - Adresa redakce: Kopřivnické noviny, Štefánikova 1163, 742 21 Kopřivnice, fax: 556 812 758, schránka elektronické pošty (E-mail): kopr.noviny@koprivnice.cz. Šéfredaktor: Mgr. David Macháček (tel. 556 879 435), redaktoři: Mgr. Dana Hoďáková (tel. 556 879 441), Mgr. Kristina Čablová (tel. 556 879 442); inzerce: Iveta Filipová, DiS (tel. 556 879 434). - Redakční uzávěrka ve čtvrtek do l2 hodin, sport v pondělí. - Nevyžádané rukopisy a fotografie se nevracejí, příspěvky externích autorů nemusejí být v souladu s názory redakce. - Vychází ve čtvrtek. - Registrace ve smyslu zákona č. 46/2000 Sb., o právech a povinnostech při vydávání periodického tisku a o změně některých dalších zákonů, ve znění zákona č. 302/2000 Sb., MK ČR E 11945. - Tiskne SAMAB PRESS GROUB, a. s. - Cena 7 Kč.